LLIBRE D'ACTES DEL PLE DE L'AJUNTAMENT

ANY 2004 VOLUM I

365

GOVERN DE LES ILLES BALEARS

LLIBRE D'ACTES DE LES SESSIONS DEL PLE

2004

DILIGÈNCIA D'OBERTURA:

El present llibre d'Actes consta de cent vint-i-tres fols útils enquadernats, numerats i legalitzats cada un d'ells amb la rúbrica del President i el segell de la Corporació.

Esporles, 31 de desembre de 2004
Vist-i-Plau
EL PRESIDENT, LA SECRETÀRIA,

GOVERN DE LES ILLES BALEARS

149762 I

ACTA DE LA SESSIÓ ORDINÀRIA
CELEBRADA PEL PLE DE L'AJUNTAMENT
EL DIA 29 DE GENER DE 2004

Membres assistents:

Sr. Gabriel Coll Barceló
Sr. Maria Dolores Matas Cendra
Sr. Jaime Capel Rotger
Sr. Lourdes Noguera Bosch
Sr. Sebastian Coll Jaume
Sr. Margarita Camps Gaya
Sr. Antoni Vidal Matas
Sr. Miquel Enseñat Riutort
Sr. Pere Trias Aulí

Membres que han excusat la seva absència:
Sr. Jaume Pou Reynés

A la Vila d'Esporles, Comunitat Autònoma de les Illes Balears, essent les vint hores i trenta minuts del dia vint-i-nou de gener de dos mil quatre, es reuneix a la Sala d'Actes de la Casa de la Vila, en primera convocatòria, el Ple de la Corporació sota la Presidència del Sr. Primer Tinent de Batle, Miquel Bernat Bosch, i amb l'assistència dels Senyors Regidors que es relacionen a l'encapçalament, a l'objecte de celebrar sessió ordinària i en ella tractar els assumptes inclosos a l'ordre del dia, el qual fou degudament notificat. Assisteix com a Secretària la de la Corporació, Sra. Maria Dolores Sureda Trujillo.

ACTES ANTERIORS.- El Sr. President pregunta si qualque membre de la Corporació ha de fer qualque observació a l'acta de la sessió ordinària de dia 27 de novembre de 2003, i a les dues extraordinàries de dia 31 de desembre de 2003, repartides juntament amb la convocatòria.

No es presenta cap observació, per la qual cosa les actes es consideren aprovades.

CORRESPONDÈNCIA I DISPOSICIONS OFICIALS.- A l'apartat de correspondència, es dóna compte del següent:

- Correos, registre d'entrada núm. 3440, de dia 25.11.2003, justificant recepció acord correus bilingüe.
- Associació de Municipis de les Illes Balears, registre d'entrada núm. 3457, de dia 27.11.2003, bases selecció Policia Turística.
- Consell de Mallorca, registre d'entrada núm. 3459, de dia 27.11.2003, concessió subvencions aparells climatització i deshumificador.

149763 I
000002
AJUNTAMENT D'ESPORLES Balears

- Ministeri d'Economia i Hisenda, registre d'entrada núm. 3492, de dia 01.12.2003, anticipacions a compte compensacions reforma IAE.
- Govern de les Illes Balears, Conselleria de Cultura, Educació i Esports, registre d'entrada núm. 3495, de dia 01.12.2003, cursets de català per a estrangers.
- Govern de les Illes Balears, Conselleria d'Economia i Hisenda, registre d'entrada núm. 3517, de dia 03.12.2003, liquidació recaptació executiva.
- Federació d'Entitats Locals de les Illes Balears, registre d'entrada núm. 3577, de dia 10.12.2003, convocatòria Consell Executiu.
- Associació de Municipis Illes Balears, registre d'entrada núm. 3599, de dia 12.12.2003, termini presentació al·legacions al Pla Territorial.
- Consell de Mallorca, registre d'entrada núm. 17, de dia 17.12.03, aprovació inicial POS 2004, plurianual 2005/06/07.
- Consell de Mallorca, registre d'entrada núm. 3701, de dia 22.12.03, reglament inscripció propietat.
- Govern de les Illes Balears, registre d'entrada núm. 3727, de dia 23.12.03, termini al·legacions projecte federacions esportives.
- Fons Mallorquí de Solidaritat, registre d'entrada núm. 3729, de dia 23.12.03, termini projecte desenvolupament.
- Associació Amics Poble Saharaui, registre d'entrada núm. 3728, de dia 23.12.03, caravana humanitària.
- Consell de Mallorca, registre d'entrada núm. 56, de dia 12.1.2004, propaganda televisiva Esporles.
- Consell de Mallorca, registre d'entrada núm. 68, de dia 13.1.2004, presentació programes gestió policia i cementiri.
- Projecte Home Balears, registre d'entrada núm. 78, de dia 14.1.2004, declaració política de qualitat.
- Consell de Mallorca, registre d'entrada núm. 85, de dia 14.1.2004, atorgament subvenció Música Nostra.
- Institut Nacional d'Estadística, registre d'entrada núm. 147, de dia 20.1.2004, remissió documentació eleccions.
- Col·legi Oficial de Farmacèutics, registre d'entrada núm. 43, de dia 08.1.2004, anàlisi aigua xarxa local.
- Institut Nacional Estadística, registre d'entrada núm. 44, de dia 08.1.2004, remissió llistat baixes padró.
- Institut Nacional d'Estadística, registre d'entrada núm. 153, de dia 21.1.2004, remissió variacions cens eleccions europees.

DECRET DE BATLIA.- La Secretària dóna compte dels decrets de Batlia haguts des de l'últim Ple, els quals són el següents: des del núm. 377/03 fins al 27/2004.

RECEPCIÓ DEFINITIVA SES ROTGETES.- El Sr. Miguel Bernat dóna lectura a la següent:

PROPOSTA DE RECEPCIÓ DE LA DOTACIÓ DE SERVEIS "SES ROTGETES DE CANET" MODIFICAT 2000 I ALJUBS SES ROTGETES I JARDIN DE FLORES I D'AIGUA POTABLE JARDIN DE FLORES

Vist que el Ple de l'Ajuntament de dia 26 de setembre de 1995 aprovà iniciar l'expedient de recepció d'ofici de la Urbanització de Ses Rotgetes i vist que el promotor es trobava en

149764

domicili desconegut, s'exposà al públic a efectes de reclamacions al BOCAIB núm. 52, de 27/04/96, sense que es presentassin al·legacions ni comparegués el promotor.
El Ple de l'Ajuntament de dia 25 de novembre de 1997 inicià d'ofici la recepció de la Urbanització de Ses Rotgetes de Canet, fou publicat al BOIB núm. 153, d'11/12/97, sense que es presentassin al·legacions.
Vist que l'Ajuntament d'Esporles, amb la cooperació de l'Associació de Propietaris i Veïns de Ses Rotgetes, l'Associació Administrativa de Ses Rotgetes i el veïns de Ses Rotgetes, el dia 23 de juliol de 2001, contractà amb l'empresa Melchor Mascaró l'execució de les obres de "Dotació de Serveis de Ses Rotgetes". Les esmentades obres foren recepcionades el dia 28 d'abril de 2003.

Per la present venc a proposar al Ple de l'Ajuntament el següent acord:

1.- Recepcionar definitivament la Urbanització de Ses Rotgetes, la dotació de serveis de "Ses Rotgetes de Canet" modificat 2000 i aljubs Ses Rotgetes i Jardín de Flores , d'aigua potable i clavegueram de Jardín de Flores.

Lliure de càrregues segons el Registre de la Propietat, finca registral 1.733, foli 141 del tom 2426, llibre 42 d'Esporles, constant els elements objecte de recepció de:

"Relación de Bienes y Servicios afectos a las obras del proyecto de "Dotación de Servicios de Ses Rotgetes de Canet. Modificado 2000".

Capítulo I: RED DE AGUA POTABLE: 7.107 metros lineales de tubo de polietileno de 16 atmósferas de presión, diámetros de 25 mm, 32 mm, 40 mm, 63 mm, 75 mm, 90 mm y 110 mm, alojados en zanja, con sus correspondientes válvulas, ventosas, acometidas domiciliarias, hidrantes contraincendios, y arquetas de 37 x 37 cm y de 60 x 60 cm.

Capítulo II: RED DE ALUMBRADO PÚBLICO: 164 puntos de luz de policarbonato IP 43 sobre columna de 4 metros de altura, además de una unidad con alimentación por energía solar, incluyendo zanjas, mazacotas de hormigón de 60 x 60 x 60 cm, cableado con aislamiento 1 kV de 4 x 6 mm2, de 4 x 10 mm2 y 4 x 16 mm2, red de tierras formada por cable de cobre desnudo de 1 x 35 mm2, picas de toma de tierras, arquetas de registro de 40 x 40 cm, caja general de protección, cuadro de alumbrado público y armario para alojamiento de contadores y cuadros. Todo ello tramitado ante la Conselleria de Comerç i Indústria y en funcionamiento.

Capítulo III: RED DE SANEAMIENTO: 932 metros lineales de tubería de P.E. corrugado de 300 mm de diámetro interior, incluyendo zanjas, pozos de registro de 1 metro de diámetro interior, acometidas domiciliarias y 1 depósito enterrado de M.S. de 15 m3 de capacidad.

Capítulo IV: PAVIMENTACIÓN: Comprende un total de 31.641 m2 de red viaria, incluyendo 26.090 m2 de pavimentación asfáltica y 5.551 m2 de aceras de hormigón, con sus correspondientes bordillos, excavaciones, terraplenes, muretes y drenaje de los puntos de concentración de la escorrentía superficial."

"ALJUBS DE SUBMINISTRAMENT D'AIGUA POTABLE DE SES ROTGETES DE CANET I JARDIN DE FLORES"

Realitzada la corresponent visita d'inspecció i una vegada analitzada la documentació existent sobre tres aljubs de subministrament d'aigua potable a les urbanitzacions de Ses Rotgetes de Canet i Jardín de Flores, aquest tècnic manifesta el següent:

GOVERN DE LES ILLES BALEARS

En el solar situat al Vial XIII, parcel·la "0" de la Urbanització de Ses Rotgetes de Canet i en zona d'equipaments, es constata l'existència d'un aljub d'una antigüitat superior als 20 anys, executat en formigó armat i de mesures, de planta 10.00 m x 9.50 m, i d'altura 2.60 m, d'una cabuda aproximada de 226.00 m3. Vora aquest aljub n'existeix un altre de recent construcció que, a nom de Ses Rotgetes de Canet i Jardín de Flores obtingué la corresponent llicència municipal; presenta una planta de 12.00 x 9 m i una altura de 2.10 m, amb una cabuda de 226.00 m3 aproximats.

A la zona de locals comercials de la urbanització de Jardín de Flores tot i delimitant ambdós costats de l'escala, existeixen dos aljubs idèntics, de mesures, de planta 7.90 m x 7.00 m, i uns 3.20 m d'altària, amb una cabuda d'uns 176.96 m3.

Els esmentats aljubs resten interconnectats i compleixen la seva funció de manera correcta quant al subministrament d'aigua potable a ambdues urbanitzacions".

Servituds de pas d'acord amb el plànol fulla 2 del projecte de "DOTACIÓ DE SERVEIS DE SES ROTGETES DE CANET" que importen un total de 330 m.

Que passarà a ser propietat de l'Ajuntament des del moment de la seva aprovació pel Ple de la Corporació, fent-se aquest càrrec del servei de neteja i del manteniment i la conservació de les zones assenyalades.

2.- Sol·licitar la seva inscripció en el Registre de la Propietat.

Sotmès a aprovació és aprovat per unanimitat.

ESTATUTS MANCOMUNITAT DE TRAMUNTANA.- El Sr. Miguel Bernat dóna lectura a la següent:

PROPOSTA

Vist l'escrit de la Mancomunitat de Tramuntana, registre d'entrada d'aquest Ajuntament núm. 67, de dia 13 de gener, per la present venc a proposar al Ple el següent acord:

1. - Aprovar la modificació dels Estatuts de la Mancomunitat de Tramuntana en el següent sentit:

ESTATUTS PELS QUALS S'HA
DE REGIR LA MANCOMUNITAT DE TRAMUNTANA

CAPITOL 1

DISPOSICIONS GENERALS

149766 I
0000 05

Article 1.-

a) Amb la finalitat que s'expressa al capítol II es constitueix una Mancomunitat intermunicipal integrada pels Ajuntaments de Banyalbufar, Esporles, Estellencs i Puigpunyent.

b).- Podran incorporar-se com a membres de ple dret a la Mancomunitat, aquells altres municipis que ho sol·licitin, i que acatin els presents Estatuts pel procediment que mes endavant es determina.

Article 2.- L'esmentada Mancomunitat es nomenarà "MANCOMUNITAT DE TRAMUNTANA" i la capitalitat serà a la vila d'Esporles, on hi haurà els Orgues Centrals d'Administració.

Article 3.- La Junta de Govern de la Mancomunitat estarà integrada pels següents vocals:

- Un vocal per cada un dels municipis que integren la Mancomunitat, que ho serà el Batle o Regidor en qui delegui.
- Un vocal per cada un dels municipis en població superior a 4.000 habitants, aquest vocal serà elegit pel plenari dels esmentats municipis d'entre els seus propis membres.

Els representants de la Junta podran anomenar, substitut pel casos que no puguin assistir als Plenaris de la Mancomunitat, al qual a de ser comunicat a la Junta de la Mancomunitat.

La Pròpia Junta, un cop constituïda, elegirà d'entre els seus vocals membres el que tendra el càrrec de President.

Article 4.- Els càrrecs de la Mancomunitat tindran una durada de quatre anys, havent de cessar quan es produeixi el cessament dels Ajuntaments. Però, fins que es constitueixi nova Junta, continuaran desenvolupant els càrrecs amb objecte d'atendre els assumptes de la Mancomunitat.

Article 5.- La constitució de la Junta de la Mancomunitat es farà dins els 30 dies després de la constitució de les respectives Corporacions Municipals integrades a la mateixa, per aquesta finalitat, als efectes de la seva participació a la Junta, hauran de comunicar-ho al Secretari de la Mancomunitat.

149767

AJUNTAMENT D'ESPORLES Balears

Rebudes pel Secretari les comunicacions referides, convocarà a tots els vocals per a la constitució de la Junta i l'elecció del President.

L'elecció del President es verificarà per majoria simple. En cas d'empat es repetirà la votació a la mateixa sessió i si es tornes a produir l'esmentat empat es proclamaria definitivament President al candidat el major edat.

Article 6.- En cas que algú dels vocals de la Junta perdés la condició de membre de la Corporació respectiva, es procedirà a la seva substitució pel Ple de l'Ajuntament corresponent.

Article 7.- La Mancomunitat tendra Secretari-Interventor, Dipositari i el personal necessari per al millor compliment de les seves funcions. En tot cas, el Secretari-Interventor ha de ser funcionari amb habilitació de caràcter nacional.

La Secretaria e Intervenció seran desenvolupades per qualsevol titular dels esmentats càrrecs que pertanyin als esmentats funcionaris i amb destí en qualsevol dels Ajuntaments que formin part de la Mancomunitat. L'elecció del Secretari-Interventor s'efectuarà per la Junta de la Mancomunitat.

Tots els funcionaris actuaran segons les atribucions, deures i obligacions que imposa la legislació vigent que fossin aplicables a la Mancomunitat.

Article 8.- Per al compliment de la seva finalitat, la Junta, en representació de la Mancomunitat, tendra plena capacitat jurídica amb subjecció a les Lleis. En conseqüència, podrà adquirir, posseir, reivindicar, permutar, gravar o alienar tota mena de béns, fer contractes, establir els serveis pròpies d'una Mancomunitat, obligar-se, interposar els recursos establerts i exercitar les accions previstes a les Lleis.

CAPITOL II

FINALITAT DE LA MANCOMUNITAT

Article 9.-

a)La Mancomunitat de Tramuntana té per objecte, unificar esforços per aconseguir unitat i representativitat, per la millor defensa dels interessos i necessitats dels municipis de la Serra de Tramuntana.

b)Crear la figura adequada per poder mancomunar, els serveis de manera lliure, segons característiques, interessos i necessitats dels municipis integrants.

1497681
AJUNTAMENT D'ESPORLES
Balears

c) Es podran mancomunar qualsevol tipus de servei, be entre tots els municipis, o part dels integrants, que s'executaran per la Mancomunitat i els seus orgues executius (Junta i Presidència) com entitat supra-municipal, les decisions de la qual obliga als respectius Ajuntaments i veïnatge.

CAPITOL III

DEL PRESIDENT

Article 10.- L'administració dels interessos peculiars de la Mancomunitat estarà a càrrec de la Junta i del seu President, una i l'altra, com a atribucions pròpies.

Article 11.- El President de la Mancomunitat assumeix el caràcter representatiu de la Corporació, amb les atribucions que s'assenyalaran a l'article 13 d'aquests Estatuts.

Article 12.- El President designarà d'entre els seus membres de la Junta un vice-president que el substituirà en casos d'absència, malaltia o vacant.

Article 13.- Són atribucions del President:

1. Convocar, presidir, suspendre i aixecar les sessions, podent decidir els empats amb vot de qualitat.

2. Publicar, executar i fer complir els acords de la Junta, quan no manques causa legal per a la seva suspensió.

3. Dirigir e inspeccionar els serveis i obres de la Mancomunitat, dictant els bandos i disposicions convenients.

4.- Aprovar l'oferta d'empleo pùblic d'acord amb el pressupost i plantilla aprovades per la Junta, aprovar les bases de les proves per la selecció de personal i per els concursos de provisió de llocs de feina i distribuir les retribucions complementaries que no siguin fitxes i periòdiques.

El nomenament, premi, correcció i suspensió del personal laboral i funcionaris, llevat dels que pertanyin als funcionaris amb habilitació de caràcter nacional.

149769 I
000008

Donant compte a la Mancomunitat en la primera sessió.

5. Ordenar els pagaments i rendir comptes de l'administració del patrimoni de la Mancomunitat i de la gestió dels pressupostos.

6. Formar els projectes de pressupostos ordinaris i organitzar els serveis de recaptació.

7. Representar judicial i administrativament a la Mancomunitat i als establiments dependents d'aquesta i, en general, tota mena de negocis jurídics podent conferir manaments per a l'exercici d'aquesta representació i, en cas d'urgència, exercitar accions judicials i administratives, donant compte a la Mancomunitat a la primera sessió.

8. Presidir les subhastes o concursos per a vendes, lloguers, subministres i tota mena d'adjudicacions de serveis i obres, així com la corresponent adjudicació provisional.

9. Dictar les disposicions particulars necessàries per al compliments dels distints serveis.

CAPITOL IV

DE LA JUNTA

Article 14.- Correspondrà a la Junta de la Mancomunitat com a orgue deliberant:

1. La disposició o adquisició de béns i drets de la Mancomunitat i transacció sobre ells.

2. La contractació o concessió de les obres i serveis necessaris amb la finalitat que persegueix la Mancomunitat.

3. L'aprovació de pressupostos i ordenances, la censura de comptes, el reconeixement de crèdits, les operacions de crèdit, la concessió de "quitas y esperas" i qualsevol mena de compromisos econòmics.

4. L'aprovació d'ordenances i reglaments dels serveis de la seva competència.

1497701
AJUNTAMENT D'ESPORLES
Balears
009009

5. L'exercici d'accions judicials i administratives, la defensa dels procediments incoats contra la Mancomunitat i la interposició de recursos.

6. L'aprovació de projectes per a obres i serveis de la seva competència.

7.- La destitució del President mitjançant l'adopció per majoria absoluta de la moció de censura, (haurà de ser proposada, al menys, per la majoria absoluta del nombre legal dels membres de la Mancomunitat i haurà de incloure un candidat a president)

Article 15.- Per a alienar tota mena de béns o drets que pertanyin a la Mancomunitat, l'import dels quals sigui més del deu per cent del pressupost ordinari de l'exercici corrent, així com per a gravar o permutar els seus béns, drets o recursos, es necessitarà el vot favorable de la majoria absoluta dels membres que segons els Estatuts integren la Junta, sense perjudici de l'informe previ de la Comunitat Autònoma quan procedeixi legalment.

Article 16.- La contractació de tota mena d'obres o serveis a càrrec de la Mancomunitat es regirà per l'establert a la Llei 7/1.985 de 2 d'abril, reguladora de les Bases del Règim Local, i demés normes legals d'aplicació de conformitat amb l'establert a la mateixa.

CAPITOL V

REGIM DE SESSIONS

Article 17.- La Junta de la Mancomunitat celebrarà sessió ordinària un vegada cada dos mesos, fixant-se el règim ordinari de sessions a la sessió constitutiva de la Junta, i sessions extraordinàries quan així ho decideixi el President o al manco la quarta part dels membres que integren legalment la Junta de la Mancomunitat.

Les sessions tindran lloc a la Casa Consistorial de la Villa de la capitalitat de la Mancomunitat.

Article 18.- Llevat dels casos d'urgència, no es tractaran altres assumptes dels assenyalats a l'ordre del dia, que formarà el President i se distribuirà, amb antelació mínima de dos dies hàbils als membres de la Junta.

Article 19.- La convocatòria per a sessió extraordinària haurà de fer-se amb dos dies hàbils d'antelació al manco, llevat en casos d'urgència, i estarà motivada, expressant

els assumptes que han de subscriure les deliberacions i els acords, sense que puguin tractar-se altres qüestions.

Article 20.- Les sessions de la Junta de la Mancomunitat seran públiques, llevat quan el President disposi el contrari per afectar al dret fonamental dels ciutadans a que es refereix l'article 18 de la Constitució.

Article 21.- Per que les sessions puguin celebrar-se en primera convocatòria serà precisa d'assistència de, al manco, per un terç del nombre legal de membres de la Junta, que mai podrà ser inferior a tres.

En segona convocatòria serà necessària l'assistència de, al manco, un terç del nombre legal de membres de la Junta que mai podrà ser inferior a tres.

Serà precís en tot cas, l'assistència del President i Secretari de la Junta, o qui legalment els substitueixin.

S'exceptuen els casos en que la Llei o disposicions reglamentaries fixin un nombre especial d'assistents.

Article 22.- Els membres de la Junta de la Mancomunitat estan obligats a concorre a totes les sessions, si no hi hagués causa que ho impedeixi i que haurà de comunicar-se amb l'antelació necessària al President.

Article 23.- Els acords de la Junta de la Mancomunitat s'adoptaran per majoria de vots dels membres assistents a la sessió, decidint-se els empats amb el vot del President, quan repetida la votació, es produeixi l'empat. S'exceptuen els casos en que la legislació vigent exigeixi majoria absoluta o especials.

Article 24.- El vot dels membres de la Junta podrà ser afirmatiu, negatiu o en blanc. Igualment podran abstenir-se de votar.

Article 25.- De cada sessió s'estendrà per el Secretari de la Mancomunitat acta amb les mateixes formalitats que s'observen als acords municipals, sense aquests requisits no tindran valor els acords de la Junta. D'aquests i demés actes certificarà el Secretari amb el vist-i-plau del President.

OVERN DE LES ILLES BALEARS

Article 26.- Els llibres d'actes, instrument públic solemne, duran en totes les seves fulles la signatura del President i el segell de la Mancomunitat. No seran vàlids els acords que no constin en els expressats llibres, els quals hauran de ser foliats.

Article 27.- Per a l'execució dels acords de la Junta i per a la realització executiva d'altres actes que no necessitin l'acord de la mateixa, el President es considerarà investit de les mateixes facultats que els batles respecte dels municipis.

CAPITOL VI

RECURSOS ECONOMICS DE LA MANCOMUNITAT

Article 28.- Constitueixen recursos propis de la Mancomunitat:

a) Les subvencions o auxilis que doni l'Estat, la Comunitat Autònoma de Balears, del Consell de Mallorca o d'altres
Corporacions públiques, d'acord amb la legislació reguladora de cada una.

b) L'aportació anual de cada un dels municipis mancomunats s'obtindrà en base als serveis que puguin estar mancomunats amb el porreteig de la part corresponent del servei. criteris objectius establerts oportunament per la Junta de la Mancomunitat i seran revisables anualment.

c) Les quantitats que en qualitat d'emprèstit oficial puguin obtenir-se en els mateixos casos en que legalment podrien concedir-se als ajuntaments d'acord amb la legislació vigent.

d) La aportació de les despeses generals s'obtindrà d'acord amb al següents criteris:

1) Els municipis igual o superiors als 4.000 habitants, tindran la mateixa quota
2) Els municipis de 1000 a 3.999 habitants, la quota per municipi serà la meitat, de la que aportin cada un dels municipis del punt 1.
3) Els municipis de menys de 1.000 habitants, la quota de cada un d'ells, serà 1/3 (un terç), de la que aportin els municipis del punt 1.

e) las aportacions de la Inversions per adquisició de bens immobles, serà la Junta de la Mancomunitat, d'acord amb las possibilitat pressupostaris de cada Ajuntament i previ autorització del Plenari de cada Ajuntament.

149773 | 000012
AJUNTAMENT D'ESPORLES

f) Qualsevol altres recursos i ingressos eventuals o extraordinaris.

Article 29.- La Mancomunitat aprovarà anualment un pressupost ordinari on s'inclouran els ingressos i les despeses que es pensi realitzar durant el corresponent exercici. La seva aprovació i execució es durà a terme en la forma que disposa la Llei 7/1.985 i demés disposicions aplicables.

Article 30.- El President de la Mancomunitat exercirà les funcions d'ordenador de pagaments i totes les demés que en matèria econòmica corresponguin, en el seu cas, als batles.

Article 31.- Mentre la Mancomunitat no conti amb béns per a garantir operacions de crèdit, o no fossin suficients per a això, podran dur a efecte aquestes operacions amb l'autorització expressa dels Ajuntaments, els quals s'obligaran a respondre de la quantitat que pugi l'operacio, d'acord amb els porcentatjes de Participacio, per cada Ajuntament, establerts en aquets estatuts.

Article 32.- Les quotes que corresponguin abonar als municipis mancomunats, segons disposa l'article 28, seran satisfetes per trimestres, en el segon mes de cada un i tendran caràcter d'atenció obligatòria i de pagament immediat i inexcusable en els terminis indicats.

CAPITOL VII

TERMINI DE L'AGRUPACIO I SEPARACIO DE MUNICIPIS I DISOLUCIO

Article 33.- Com que la finalitat de la Mancomunitat es permanent, s'entendrà que la seva durada es INDEFINIDA i comença la seva efectivitat des de que es publiqui en el Butlletí Oficial la seva aprovació.

Article 34.-Agrupació i separació

A) per què un municipi pugui entrar a formar part de la Mancomunitat serà precís que així ho acordi el seu plenari per majoria absoluta i després ho sol·liciti mitjançant escrit dirigit a la junta de la Mancomunitat, aquesta per majoria absoluta haurà

149774 I
000013

d'acordà la seva incorporació o rebutjar la mateixa, aquesta la resolució serà motivada.

B) Per a que un municipi pugui separar-se de la Mancomunitat serà precís que així ho acordi el seu Ajuntament Ple amb el vot favorable de la majoria absoluta legal. La separació tendra lloc a l'acabament de l'any econòmic i avisant-ho amb tres mesos d'anticipació, al manco, a la Junta de la Mancomunitat.

Article 35.- La dissolució de la Mancomunitat tindrà lloc quan tots els municipis així ho acordin amb els requisits assenyalats a l'article anterior.

Article 36.- En cas de separació d'un municipi o dissolució de la Mancomunitat, el o els Ajuntaments hauran d'abonar els deutes contrets, en la mateixa proporció que darrerament contribuïen al pressupost de la Mancomunitat.

Els béns si hi fossin i no fos possible dividir-los entre tots els municipis, es verificaran i liquidaran seguint la Junta de la Mancomunitat en funció liquidadora, fins a la seva total adjudicació als municipis interessats.

CAPITOL VIII

ESTATUTS

Article 37.- Els presents Estatuts, un pic aprovats pels Plens de tots els Ajuntaments i demés orgues competents, segons es preveu a la legislació vigent, constitueixen les normes reguladores de les funcions i atribucions de la Mancomunitat i dels seus orgues rectors. Com a dret supletori s'aplicarà la legislació pel funcionament de les entitats municipals.

Article 38.- Segons el que disposa el paràgraf 4 de l'article 44 de la Llei 7/1.985, qualsevol modificació dels present estatuts exigirà els mateixos tràmits que la seva aprovació.

DIPSOSICIONS ADICIONALS

149775 I
000014
AJUNTAMENT D'ESPORLES
Balears

l) Amb independència dels presents estatuts i un pic que els serveis estiguin establerts es procedirà a la redacció de la corresponent ordenança l'acord amb les disposicions que regulin aquesta matèria en la legislació vigent.

DISPOSICIONS TRANSITORIES

PRIMERA.- L'Ajuntament on radiqui la capitalitat de la Mancomunitat tindrà l'obligació de facilitar un local a la seva Casa Consistorial per a l'instalació a les oficines de la mateixa, on puguin efectuar-se els treballs i prestar tota mena d'ajuda per al desenvolupament de la missió de la Mancomunitat, igualment facilitarà el seu saló de sessions per a la celebració de les sessions de la Junta.

2.- Anomenar com representant de l'Ajuntament d'Esporles a la Mancomunitat de Tramuntana al Sr. Sebastià Coll Jaume.

3.- Donar trasllat del present acord a la Mancomunitat de Tramuntana.

El Sr. Miquel Ensenyat diu que el seu grup vol presentar una esmena a la proposta, proposa com a representant d'aquest Ajuntament a la Mancomunitat, el Sr. Antoni Vidal Matas, ja que creia que fins al moment havia estat ell qui havia ocupat aquest càrrec i ja que la seva agrupació era majoritari ja que aconseguí un major nombre de vots, per això era més adient.

El Sr. Miguel Bernat diu que creu adient primer votar l'aprovació dels Estatuts i després el representant. El plenari mostra la seva conformitat.

Sotmesa a votació l'aprovació dels Estatuts de la Mancomunitat de Tramuntana, són aprovats per unanimitat.

Sotmesa a votació la primera proposta de nomenar com a representant a la Mancomunitat de Tramuntana el Sr. Sebastià Coll Jaume, és aprovada amb el següent resultat::

- (6) sis vots a favor, tres (3) del PP, dos (2) del PSOE i un (1) d'UM.
- (4) abstencions del PAS-PSM.

Vist el resultat de la votació, la Corporació accepta no fer una nova votació amb l'esmena presentada pel PAS-PSM.

COMPENSACIÓ IAE.- El Sr. Gabriel Coll dóna lectura a la següent:

149776 I
00001 5
AJUNTAMENT D'ESPORLES
Balears

OVERN DE LES ILLES BALEARS PROPOSTA

La Llei 51/2002, de 27 de desembre, de reforma de la llei reguladora de les hisendes locals, va introduir modificacions substancials en la configuració de l'impost sobre Activitats econòmiques.

Vista l'Ordre HAC/3154/2003, de 12 de novembre, per la qual s'estableix un termini de remissió d'informació per el càlcul de la liquidació definitiva de la compensació a favor de les entitats locals per pèrdua dels ingressos, derivada de la reforma de l'impost sobre Activitats Econòmiques, més concretament en el seu apartat 2.

Vist que l'Ajuntament d'Esporles el dia 7 de febrer de 2002, signar un conveni per la gestió de la recaptació amb el Govern de les Illes Balears , pel present venc a proposar el Ple el següent acord:

1.- Aprovar delegar a la Conselleria d'Hisenda i Pressuposts (Direcció General de recaptació i de coordinació amb les Hisendes Territorials) del Govern de les Illes Balears la sol·licitud de compensació per pèrdua d'ingressos derivada de la reforma de l'impost sobre Activitats econòmiques.

Per què la presenti l'esmentada sol.licitud, dins el termini dels dos primers mesos de l'any 2004.

2.- Donar trasllat a la Conselleria d'Hisenda i pressuposts(direcció general de recaptació i de coordinació amb les Hisendes Territorials).

3.- Autoritzar el Sr. Batle per signar els documents necessaris.

Sotmès a votació fou aprovat per unanimitat.

COMPTE GENERAL DEL PRESSUPOST 2002.- El Sr. Gabriel Coll dóna lectura a la següent:

PROPOSTA

Vist que la Comissió de Comptes d'aquest Ajuntament informà favorablement el Compte General 2002, i quedà exposat al públic per quinze dies i vuit més, al BOIB núm. 153 de dia 04.11.2003, d'acord amb l'article 193 de la llei 39/1988, d'hisendes locals, sense que s'hagin presentat reclamacions, pel present venc a proposar al Ple el següent acord:

- Aprovar el Compte General del Pressupost 2002.

Sotmesa aprovació és aprovada per unanimitat.

BAIXES I DEVOLUCIONS.- El Sr. Gabriel Coll dóna lectura a les següents propostes:

PROPOSTA BAIXA DE REBUTS

Examinada la documentació que s'adjunta, rebuda dels Serveis de Recaptació de Tributs de la Conselleria d'Hisenda i Pressuposts del Govern de les Illes Balears, es proposa la baixa dels esmentats rebuts.

149777 I
000016
AJUNTAMENT D'ESPORLES Balears

PERIODE	IMPORT
01-01-03 A 31-03-03	700,78
01-04-03 A 30-06-03	14080,76
01-07-03 A 30-09-03	391,83

Sotmesa a votació és aprovada per unanimitat.

PROPOSTA DEVOLUCIÓ IMPORT REBUTS

Examinada la documentació que acompanya als rebuts que es detallen a continuació, es proposa la devolució del imports assenyalats.

Referència	Contribuent	Padró/impost	Import	Motiu devolució
3019/03	Taberner Mulet F.X.	I.V.T.M.	18,75	Baixa desballestament
1482/03	Jureit Stephan Peter	I.V.T.M.	9,37	Baixa desballestament
1119/03	Frau Segura Andres	" "	28,11	" "
167/03	Auli Alemany A.	" "	4,86	Bonificació antiguitat 852/02
	Caldentey Caldentey G.Imp. Const.		964,51	Denegació
1850/01	Cortes Barroso M.	" "	2468,15	Renúncia obra
14467	Nadal Bestard J.	Taxa Cementeri	117,21	Pagat de més
4111209	Mir Mulet Isabel	I.B.I. 01-02	198,22	Acord CAIB
8093701	Rodriguez Fdez. M.L.	I.B.I. 2002	96,39	" "
8093701	Lopez Saavedra Fco.	I.B.I. 2001	87,50	" "

Sotmesa a votació es aprovada per unanimitat.

CONVENI AJUNTAMENT IC.E. ESPORLES.- El Sr. Jaume Capel dóna lectura a la següent:

PROPOSTA

Vista la necessitat que te aquest Ajuntament de modificar el Camp de futbol per que el col·lectiu que l'utilitza (principalment joventut) pugui desenvolupar les seves activitats esportives pel present venc a proposar el Ple el següent acord:

- Aprovar el conveni següent.

CONVENI ENTRE L'AJUNTAMENT D'ESPORLES I EL CLUB ESPORTIU ESPORLES, PER AL FOMENT DE L'ACTIVITAT ESPORTIVA.

REUNITS

D'una part, el Sr. Jaume Pou Reynés, Batle de l'Ajuntament d'Esporles, en nom i representació d'aquest, en virtut de les atribucions que li confereix l'art. 41.12) del RD 2568/86, de 28 de novembre, Reglament d'Organització, Funcionament i Règim Jurídic de les Entitats Locals,

Per altra part, el Sr. Guillermo Mateu Bernat, amb DNI núm. 42945451, President i, en nom i representació del CE Esporles, amb CIF G07434467 , domiciliat a la Carretera de s'Esgleieta, Son Quint, amb facultats suficients per a aquest atorgament,

Ambdues parts, en representació de l'organisme pel qual actuen,

EXPOSEN

I. Que el CE Esporles realitza una tasca esportiva i de promoció del futbol base, la qual repercuteix tota la població, principalment la joventut.
II. Que aquesta activitat esportiva que desenvolupa el CE Esporles té una gran repercussió social, actuant com a entitat dinamitzadora, a nivell esportiu, dels ciutadans d'Esporles.
III. Que l'activitat que du a terme el CE Esporles es troba especialment en el foment del futbol, la qual cosa suposa desenvolupar una tasca formativa tant a nivell esportiu com a nivell humà.
IV. Que es tracta de l'únic club de futbol que existeix en aquest poble i que per això reuneix totes les característiques dels esportistes que ho practiquen.
V. Que l'ús intensiu que es realitza del camp de futbol (no existeix camp d'escalfament) fa impossible el manteniment d'un camp de terra i la instal·lació de

OVERN DE LES ILLES BALEARS

gespa natural. Per aquest motiu, l'Ajuntament cedeix al CE Esporles el projecte de l'arquitecte Juan Fornér i Lorca.

VI. Que la realització d'aquestes obres d'inversió tenen un cost màxim de 431.552,02 euros

VII. Que les instal·lacions on es desenvolupen totes les activitats esportives del CE Esporles són municipals, sense que existeixi possibilitat de crear unes instal·lacions pròpies del club. Per això i tot l'exposat anteriorment, l'Ajuntament no pot ser alié en la prestació d'ajuda econòmica a aquesta entitat esportiva.

Per això,

CONVENEN

Primer.- Que l'Ajuntament d'Esporles autoritza el CE Esporles a la instal·lació de gespa artificial en el Camp Municipal d'Esports. Que una vegada instal·lada la gespa artificial i realitzades les inversions, aquestes quedaran integrades en el Camp Municipal d'Esports i passaran a ser titularitat municipal. A aquests efectes, l'Ajuntament quedarà subrogat en tots els drets sobre la mateixa, i a partir d'aquest moment es farà càrrec del seu manteniment.

Segon.- L'Ajuntament d'Esporles es compromet a aportar al CE Esporles el valor del cost de les obres, aportant 180.852 € a la finalització de les obres i la resta autoritza el CE Esporles a la contractació d'un préstec per l'import de 250.700,02 € , i es compromet a aportar amb la regularitat que es fixi en el contracte bancari, una quantitat igual a l'import de les quotes del préstec (capital més interessos i comissions bancàries). Les característiques i les condicions màximes del crèdit seran les que s'indiquen a l'annex del present conveni.

Aquest aportació municipal variarà a la pujada o a la baixada, d'acord amb les variacions del tipus d'interès pactat en el contracte.

Tercer.- L'Ajuntament d'Esporles es compromet a consignar anualment, dins el seu pressupost, crèdit suficient per fer front al pagament de l'import de la quota anual que resulti finalment a pagar per l'amortització d'aquest crèdit.

Quart.- Totes les aportacions municipals tenen caràcter de subvenció de capital i, per tant, es destinaran exclusivament al finançament de les obres.

A tals efectes, s'obliga al CE Esporles a obrir un compte en el qual, exclusivament, es reflexaran els moviments d'aquesta operació de crèdit i pagaments de les obres, al qual l'Ajuntament transferirà amb la periodicitat que s'estableix en el contracte de préstec, les quotes a les quals s'ha fet referència.

Cinquè.- El CE Esporles es compromet a transferir a l'Ajuntament l'import que en concepte d'IVA retornat pugui percebre d'Hisenda Estatal com a conseqüència de l'execució d'aquestes inversions.

Aquesta quantitat es destinarà a amortitzar capital del préstec contractat o altres actuacions en el Camp Municipal.

Sisè.- El CE Esporles es compromet a presentar qualsevol documentació o justificació que sigui sol·licitada per l'Ajuntament, en relació al crèdit subscrit pel finançament de l'obra.

149780 |

AJUNTAMENT D'ESPORLES Balears

Setè.- L'Ajuntament d'Esporles farà el seguiment i control de la contractació i execució de les obres, sense que això suposi l'assumpció de cap tipus de responsabilitat derivada de l'execució d'aquestes. El CE Esporles haurà d'exigir de l'empresa subministradora una garantia d'un mínim de 10 anys de la instal·lació de la gespa artificial.

Vuitè.- L'Ajuntament d'Esporles haurà d'autoritzar, previ dictamen del Serveis Tècnics Municipals, els projectes, pressuposts i modificacions dels mateixos, així com les certificacions i liquidacions de les obres a realitzar. Qualsevol modificació a la baixa del preu estipulat al punt setè anterior, una vegada practicada la liquidació definitiva, s'haurà de transferir a l'Ajuntament d'Esporles, la qual es destinarà a amortitzar capital del préstec contractat o altres actuacions en el Camp Municipal.

Novè.- El CE Esporles es compromet a que les instal·lacions subvencionades compleixin la finalitat prevista i es destinin al desenvolupament de les activitats físico esportives de la població d'Esporles.

Desè.- L'Ajuntament d'Esporles podrà utilitzar les instal·lacions tant per a actes puntuals com per a programes de promoció esportiva de més llarga duració.
Onzè.- Aquest Conveni queda supeditat i condicionat a l'aprovació d'aquest en el Ple de l'Ajuntament.

El Batle El President del CE Esportiu

El Sr. Antoni Vidal presentar la següent esmena

ESMENA QUE PRESENTA EL GRUP MUNICIPAL PAS-PSM, D'ACORD AMB EL QUE PREVEU L'ARTICLE 97.5 DEL ROF, AL DICTAMEN DE LA COMISSIÓ INFORMATIVA "CONVENI ENTRE L'AJUNTAMENT D'ESPORLES I EL CLUB ESPORTIU ESPORLES"

Que es faci una inversió al Camp Municipal d'Esports és necessari i urgent. Estam d'acord amb la instal·lació de la gespa artificial, que és l'objectiu del Conveni, però proposem una sèrie de modificacions que són les següents:

1.- Afegir al final del punt 9è

Novè ..... de la població d'Esporles, especialment infància i joventut.

2.- Afegir al final del punt 4t

El CE Esporles posarà anualment a disposició de l'Ajuntament tots els documents a què fa referència l'article 14 de la Llei Orgànica 1/2002, de 22 de març, reguladora del dret d'associació.

1497810
AJUNTAMENT D'ESPORLES Illes Balears

3.- Nova redacció del punt 5è.

Cinquè.- El CE Esporles es compromet a transferir a l'Ajuntament d'Esporles l'import que en concepte d'IVA hagi suportat com a conseqüència de l'execució d'aquestes inversions i que tingui dret a deduir-se.

4.- Modificar el projecte d'instal·lació de la gespa artificial per afegir una sèrie de reformes prèvies que consisteixen bàsicament en ampliar els espais que formen l'actual Camp Municipal d'Esports, tal i com s'explica en el plànol adjunt.

5.- I que el préstec hipotecari que s'ha de subscriure entre el CE Esporles i una entitat bancària, es faci per l'import total de la inversió i no pel 80%.

El Sr. Sebastià Coll diu que està d'acord amb aquesta actuació però pel POS del 2004, però no està d'acord amb el conveni, que entén que és una inversió prou important per fer un concurs públic, no que l'Ajuntament signés directament amb el club de futbol. Pel que fa a l'esmena presentada pel grup municipal PSM s'ha d'estudiar i si cal, modificar el conveni etc.

El Sr. Vidal diu que la seva proposta s'ha presentat poc desenvolupada per què s'ha tingut poc temps per estudiar el projecte i fer-ho més elaborat, però com era necessari i urgent, presentaven aquestes línies que ja es podia veure com podia anar en un futur. Que creu que la intenció de tots els grups es dur endavant el projecte però no tots coincideixen en la manera de fer-ho per tal d'arribar a una solució satisfactòria proposa de deixar l'assumpte damunt la taula i crear una comissió per estudiar el tema.

El Sr. Capel diu que el projecte tal com el proposa el PSM. Era molt més complicat ja que passava per haver de fer una expropiació de terrenys, canviar les grades i vestuaris, el que suposa un projecte molt més costos.

El Sr. Gabriel Coll diu que podia estar d'acord amb el 1º, 2º i 3º punt però que el 4º punt no l'accepta, que com ha dit el Sr. Vidal "es un projecte necessari i urgent" no es pot contemplar tot el proposat, ja que la proposta passa per un canvi de NNSS, recentment aprovades per aquest Ajuntament i els problemes no són tan senzills com volen suposar, que s'ha de tenir en compte que el Consell de Mallorca hi ha de dir la seva ¿ i que pot dir davant un canvis a tan poc temps de la revisió de les NNSS?.

El Sr. Vidal insisteix en que l'urgent ho era però també s'han de fer les pertinents previsions de futur.

El Sr. Miguel Bernat diu que el seu grup també podria estar d'acord amb els punts 1º,2º,3º però no amb el 4º, per què s'estava parlant d'un any vista, degut ala revisió de les NNSS, que podria tenir sentit si fos qüestió d'uns mesos, però si era possible i tenien l'oportunitat de portar endavant el projecte ara i realitzar una proposta que tots els grup tenien el programa.

El Sr. Pere Trias insisteix en demanar que resti damunt la taula i en tornin a parlar el proper plenari.

El Sr. Bernat diu que la modificació de NNSS i les converses amb la propietat els efectes de l'expropiació poden allargar el tema.

El Sr. Sebastià Coll diu que creu més adient que l'Ajuntament gestiones el contracte que no donar només suport financer i per això demana que resti damunt la taula.

OVERN DE LES ILLES BALEARS

AJUNTAMENT D'ESPORLES Balears 0 9 02 21

El President sotmet a votació la petició de que resti el tema damunt la taula, que es aprovat amb el resultat es el següent:

- (6) sis vots a favor del PAS PSM, PSOE.
- (4) quatre en contra del PP, UM.

El tema resta damunt la taula.

MOCIÓ PAS PSM BARRA BAR CARPA FI D'ANY.- El Sr. Miquel Ensenyat dóna lectura a la següent:

MOCIÓ

El passat mes de desembre de 2003, el grup municipal PAS-PSM, d'acord amb el que preveu l'art. 46 de la *Ley 7/85, de 2 d'abril, reguladora de las bases de régimen local*, va sol·licitar la celebració d'un Ple extraordinari i urgent per tractar la problemàtica derivada de l'explotació de la barra del bar que permet instal·lar l'Ajuntament a la carpa que monta a la Plaça de la Constitució per les festes de Nadal i Cap d'Any. Tal i com està escrit textualment a l'escrit de sol·licitud de convocatòria, el grup municipal del PAS-PSM, considerava "del tot necessari debatre i resoldre, si és necessari, respecte a aquest qüestió".

En el transcurs del debat, el PAS-PSM va fer dues propostes concretes:

1) que s'elaboràs una normativa per regular les concessions de barres (aquesta coincident amb una mateixa proposta del PSOE)
2) que es tornàs enrere l'adjudicació de la barra del bar feta i s'adjudicàs a l'altra associació

L'aptitud del Batle va provocar que cap d'aquestes dues propostes poguessin ser ratificades o modificades, segons el que preveu l'art. 94 del ROF, per part del portaveu del PAS-PSM, i ni tan sols que es poguessin votar.

Per tot això, el grup municipal del PAS-PSM proposa el debat i votació de la següent proposta en el Ple ordinari del mes de gener:

1) El Ple de l'Ajuntament d'Esporles rebutja la forma d'actuar del Batle en el passat Ple extraordinari de dia 31 de desembre de 2003 i demana al Batle que s'atengui, en el moment de moderar les intervencions del Ple, a criteris democràtics i a la normativa vigent.
2) El Ple de l'Ajuntament d'Esporles demana a l'equip de govern l'elaboració d'una normativa clara i transparent respecte a les adjudicacions de les barres dels bars a les festes populars. Aquests normativa, consensuada prèviament amb les entitats que formen part del Patronat Municipal de Cultura, Esports i Temps Lliure, hauria de ser aprovada pel Ple de l'Ajuntament, respectant, en qualsevol cas, les competències del Batle respecte a la matèria.
3) El Ple de l'Ajuntament d'Esporles rebutja l'adjudicació de la barra del bar de la nit de Cap d'Any feta per la regidora de Cultura.

El Sr. Ensenyat proposa al grup municipal PSOE que donat que també presenten una moció amb aquest sentit que presentessin una moció conjunta ambdos grups polítics.

AJUNTAMENT D'ES
000022
Balears

OVERN DE LES ILLES BALEARS

La Sr. Margalida Camps del PSOE diu que si el grup PSM es volia adherí a la seva que li pareixia molt correcte, però que el seu grup no canviava la Moció, ja que no estan d'acord amb alguns punts de la moció presentada pel PAS PSM.

El Sr. Ensenyat ofereix de canviar alguns del punts de la moció, però el grup PSOE creu més oportú mantenir la seva.

Així mateix el Sr.Enseñat demanar de deixar damunt la taula els punts de la Moció que afectaven el Batle, per considerar que no essent present el Ple, el més oportú era deixar-ho damunt la taula fins el proper Ple.

Aquests restaren damunt la taula.

Després d'una deliberació en la que intervingueren tots els grup i es van barrejar distintes propostes.

El Sr. Gabriel Coll d'UM diu que vist que pareix que falta estudiar amb més profunditat el tema que s'aturi per un temps el ple a fi de conèixer millor ambdues mocions.

El Ple continua i el grup PAS PSM demana de deixar l'assumpte damunt la taula.

La Moció resta damunt la taula.

MOCIÓ PSIB-PSOE REGULACIÓ CONCESSIÓ DE FESTES.- La Sra. Margarita Camps dóna lectura a la següent:

P R O P O S T A

REGULACIÓ CONCESSIÓ FESTES

Després de la moguda que vàrem tenir al nostre poble durant les passades festes de Nadal, a causa de la concessió d'una barra de festes, des del nostre grup proposam que des de la Secretaria de l'Ajuntament s'elabori una proposta de reglament en la qual quedi ben clar: el termini de presentació d'instàncies, motiu pel qual sol·liciten la barra i amb quina finalitat, quines entitats poden optar a aquesta barra…

Una vegada s'hagi redactat aquest reglament o normativa, s'ha de donar redactat a cada grup municipal perquè l'estudiï i pugui fer les modificacions que trobi oportunes, sempre dins els termes legals, i així quan cada grup l'hagi estudiada, i per ventura modificada, passar-la a Ple per a la seva aprovació.

Mentrestant aquest reglament s'estigui elaborant i no s'hagi aprovat, s'ha de formar una comissió integrada pels diferents grups polítics per seleccionar l'entitat que hagi de dur la barra de les festes.

El Sr. Miquel Ensenyat diu que entén que la normativa no ha de ser redactada per la Secretària si no que s'ha de constituir una comissió que la redacti en consens amb totes les associacions del poble.

La Sra. Margalida Camps diu que li pareix bé obtenir el consens de tots els grups polítics i de les Associacions del poble, però creu més oportú que primerament la Secretària de la Corporació redacti una normativa dins la legalitat i després aquesta sigui consensuada en tots el grups polítics i les Associacions, ja que creu que aquest es l'ordre

GOVERN DE LES ILLES BALEARS

149784

per què de res serveix una normativa que no sigui legal, i que era el Ple de l'Ajuntament qui havia de redactar les normes, que les Associacions tenien l'obligació de complir.

El Sr. Miquel Ensenyat presentar a la moció del PSIB-PSOE la següent:

E S M E N A

Que s'elabori una normativa redactada per una comissió integrada per tots el grups polítics de l'Ajuntament, amb el consens de les Entitats Socials i Culturals del poble.

El Sr. Gabriel Coll per UM diu que esta d'acord amb la moció del PSOE ,ja que es millor primer que l'elabori la Secretària i després que els grups polítics i les Associacions consensua-se'n la normativa a seguir, però ja amb una base jurídica.

El Sr. Miquel Bernat diu que entén que s'ha de cercar el consens per suposat, però que no hi veia cap inconvenient en que primer la Secretària elaborí una normativa, que sempre després era millorable amb les Associacions i grups polítics.

El Sr. Pere Trias diu que el tema no era la Secretària, que s'han de consultar a les Entitats abans de portar el Ple, per poder millorar i per això es necessària la seva opinió abans de portar el tema el Ple. Ja que són les Entitats qui porten les barres i és el seu consens el que interessa i sí primer es porta a Ple i després cerquem el consens, crec que no es conseguirà.

El President passar a votació l'esmena proposada pel PAS PSM. Que és aprovada amb el següent resultat:
- (4) quatre vots a favor del PAS PSM.
- (6)sis abstencions dels grups PP.UM. PSIB-PSOE

Després d'una gran confusió pel resultat de la votació que no era volgut pel grup que havia presentat la Moció.

Es va planteja la legalitat damunt el sistema a procedir abans de la votació final. Sí s'ha de presentar una esmena en contra de l'esmena o votar en contra de la moció presentada. I donat que no es possible tornar a votar una esmena que s'acabava de votar i es feia difícil fer una rectificació in voce.

Es passar a votar la Moció que no restar aprovada per què el resultar fou el següent:
- (4) quatre vots a favor del PAS-PSM
- (6) sis vots en contra del PP. UM. PSIB-PSOE

MOCIÓ PSIB-PSOE HABITATGES PROTECCIÓ OFICIAL.- La Sra. Margalida Camps dóna lectura a la següent:

MOCIÓ

Vistes les nombroses sol·licituds que varen quedar sense atendre, creiem que és necessari per part de l'Ajuntament d'Esporles der una 2ª promoció de Vpo, ja que és un poble que creix cada dia, i no per la gent que pugui venir de fora a viure, sinó per a que la gent d'aquí pugui optar a un habitatge a un preu que no sigui desmesurat.

Per tant, instam el Sr. Batle perquè en un període de temps convenient trobi un lloc adient per a la construcció d'aquests habitatges.

AJUNTAMENT D'ESPORLES
Balears

El Sr. Miguel Bernat diu que el seu grup hi ha de estar d'acord ja que ha promogut la primera.

Sotmès a votació es aprovat per unanimitat.

MOCIÓ PER URGENCIA QUE PRESENTA EL PAS PSM.- EL Sr. Pere Trias digué que el seu grup volia presentar una moció per urgència consistent en modificar les NNSS el carrer Vilanova , motivar la urgència degut a la necessitat de suspendre llicencies a la zona, ja que era necessària per evitar un greu perjudici el poble. Que aquesta suspensió de llicencies estava prevista sempre en aquests casos i per això sol·licitava tractar el tema per urgència.

El Sr. Miguel Bernat digue que era un tema prou important per estudiar-lo, que a les NNSS de recent aprovació s'havia previst d'un altra manera, pel que no es preveia necessitat de canviar-ho ni la urgència.

Sotmès a votació tractar el tema per urgència no és aprovada. El resultat de la mateixa és ser el següent:

- (4) quatre vots a favor del PAS PSM.
- (4) quatre en contra del PP i UM
- (2) dues abstencions del PSOE.

Degut a l'empat el President torna a sotmetre a votació la urgència en tractar el tema el resultat és el següent:

- (4) quatre vots a favor del PAS PSM.
- (4) quatre en contra del PP i UM
- (2) dues abstencions del PSOE.

El President posa el seu vot de qualitat en contra de la urgència sol.licitada.

MOCIÖ PSIB-PSOE ELABORACIÓ NORMATIVA DEL PROCEDIMENT D'ADJUDICACIÓ BARRES DE BAR DE LES FESTES.- La Sra. Margalida Camps vol presentar per urgència aquesta moció que motiva degut a la necessitat de que s'elaborí l'esmentada normativa en un termini urgent, per evitar que torni a passar el que ha passat el dia de nit vella.

Sotmesa a votació la urgència és aprovada amb el següent resultat:

- (6) sis vots a favor PP. UM. PSIB-PSOE
- (4) abstencions del PAS-PSM

La Sra. Margalida Camps dóna lectura a la següent:

MOCIÖ PSIB-PSOE ELABORACIÓ NORMATIVA DEL PROCEDIMENT D'ADJUDICACIÓ BARRES DE BAR DE LES FESTES.

Després de la moguda que vàrem tenir al nostre poble durant les passades festes de Nadal, a causa de la concessió d'una barra de festes, des del nostre grup proposem que des de la Secretaria de l'Ajuntament s'elabori una proposta de reglament en la qual quedi ben clar: el termini de presentació d'instàncies, motiu pel qual sol·liciten la barra i amb quina finalitat, quines entitats poden optar a aquesta barra…

Una vegada s'hagi redactat aquest reglament o normativa, s'ha de donar redactat a cada grup municipal perquè l'estudiï i pugui fer les modificacions que trobi oportunes, sempre dins els termes legals, i així quan cada grup l'hagi estudiada, i per ventura modificada, passar-la a Ple per a la seva aprovació.

Mentrestant aquest reglament s'estigui elaborant i no s'hagi aprovat, s'ha de formar una comissió integrada pels diferents grups polítics per seleccionar l'entitat que hagi de dur la barra de les festes.

Sotmesa a votació és aprovada amb el següent resultat:

- (6) sis vots a favor del PP. UM. PSIB-PSOE.
- (4) quatre en contra del PAS-PSM.

PRECS I PREGUNTES.-

El Sr. Sebastià Coll demana:

- Quin tipus d'activitat és realitza a la Cimentera de Canet. Si a la finca de Canet és fa un seguiment de la llicència d'obres.

Així mateix fa el següent prec:

Que vist que aquest any te lloc el 25e. Aniversari de les primeres eleccions democràtiques municipals, demana de realitzar els retrats dels tots els que han estat Batle durant aquest termini, per col·locar-los a l'Ajuntament.

El Sr. Antoni Vidal demana:

- Que passa amb els habitatges de protecció oficial, que segons pareixia, en la seva adjudicació, no s'està seguint l'ordre aparegut el tauló d'anuncis i sí hi ha renúncies. Així mateix demana de rectificar l'Edicte ja que pot induir a confusions.
- Respecta del carrer del porrento demana el muntant final i quina part corresponia a l'Ajuntament i quina els veïns, en definitiva com s'han repartit les despeses.

El Sr. Miguel Bernat contestar que la Cimentera té llicència d'activitats.

Pel que fa a les obres de Canet que seguien la corresponent llicència, que la Comissió Insular del Patrimoni i Arca hi estan molt el damunt ja que són unes obres molt delicades.

Pel que fa els retrats del Batles que li pareixia bé.

Respecta de l'Edicte dels Habitatges de Protecció Oficial que li pareix bé de rectificar-lo. Que li pareix oportú reunir la Comissió de seguiment per tal d'aclarir els possibles dubtes.

La informació del Porrento diu que la recolliria i ja se li passaria.

El Sr. Gabriel Coll agraeix el Regidor d'Urbanisme que s'hagi fet possible de portar a Ple de l'Ajuntament la recepció de Ses Rotgetes així com la seva aprovació el Ple, ja que era un dels assumptes importants que ell tenia com polític.

També agraeix el PAS-PSM de retirar de l'ordre del dia els dos punts que feien referència al Batle, ja que no es trobava present.

Així mateix els agrair de no convertí una confusió amb una acció recurrible, ja que entenia com així ho havia entès el grup PAS-PSM, que els errors han de ser subsanable.

El Sr. Antoni Vidal diu que per poder fer una bona oposició i control, que agrairia a la Secretària que complís la normativa i envies les actes de la Comissió de Govern dins el termini reglamentari.

GOVERN DE LES ILLES BALEARS

Un cop examinats els punts assenyalats a l'ordre del dia, essent les vint-i-dues, el Sr. Batle aixeca la sessió, i per fer-hi constar el que s'hi ha tractat, jo la Secretària en donc fe, i amb el seu Vist-i-Plau estenc la present Acta al lloc i la data assenyalats a l'encapçalament.

Esporles, 29 de gener de 2004.

El Batle, La Secretària,

AJUNTAMENT D'ESPORLES
Balears

ACTA DE LA SESSIÓ EXTRAORDINARIA
CELEBRADA PEL PLE DE L'AJUNTAMENT
EL DIA 16 DE FEBRER DE 2004

Membres assistents:

Sr. Gabriel Coll Barceló
Sr. Maria Dolores Matas Cendra
Sr. Jaime Capel Rotger
Sr. Sebastian Coll Jaume
Sr. Miquel Bernat Bosch

Membres que han excusat la seva absència:
Sra. Margarita Camps Gaya
Sr. Antoni Vidal Matas
Sr. Miquel Enseñat Riutort
Sr. Pere Trias Aulí
Sr. Lourdes Noguera Bosch

A la Vila d'Esporles, Comunitat Autònoma de les Illes Balears, essent les vint hores i trenta minuts del dia setze de febrer de dos mil quatre, es reuneix a la Sala d'Actes de la Casa de la Vila, en primera convocatòria, el Ple de la Corporació sota la Presidència del Sr. Batle, Jaume Pou Reynes, i amb l'assistència dels Senyors Regidors que es relacionen a l'encapçalament, a l'objecte de celebrar sessió extraordinària i en ella tractar els assumptes inclosos a l'ordre del dia, el qual fou degudament notificat. Assisteix com a Secretària la de la Corporació, Sra. Maria Dolores Sureda Trujillo.

INFORME PLA TERRITORIAL INSULAR DE MALLORCA.- El Sr.Miquel Bernat Bosch dóna lectura a la següent proposta:

P R O P O S T A

Vist l'escrit del Consell Insular de Mallorca, registre d'entrada aquest Ajuntament 3716 de dia 23 de desembre, sol·licitant informe pel present venc a proposar el Ple el següent acord:

Informar el Pla Territorial en temps i forma, presentant les següents al·legacions:

Les Normes Subsidiàries de Planejament Municipal del t. m. d'Esporles foren aprovades amb caràcter definitiu per la Comissió Insular d'Ordenació del Territori, Urbanisme i Patrimoni Històric el dia 23 de novembre de 2001 (BOIB núm. 153, de 22 de desembre de 2001; text refós amb complimentació de les prescripcions aprovat el dia 22 de març de 2002, per la CIOTUPH). La seva

149792 | 0000028

AJUNTAMENT D'ESPORLES Balears

redacció s'adapta a la Llei d'Espais Naturals (LEN), Directrius d'Ordenació del Territori DOT (normes d'aplicació directa) i als Plans Directors Sectorials (PDS).

Referència N.N.S.S. d'Esporles. Memòria Justificativa :

7. 1. Compliment de la Llei d'Espais Naturals (LEN).

La Llei 1/1991, de 30 de gener, d'Espais Naturals (LEN) estableix dos tipus de Àrees d'Especial Protecció i regula el règim urbanístic en cada una d'elles. Són les
Àrees Naturals d'Especial Interès (ANEI) i les Àrees Rurals d'Interès Paisatgístic. Així mateix, la LEN en el seu article 11 defineix també les Àrees Naturals Interès que seran objecte del més alt nivell de protecció i insta als organismes competents
a que les delimitin en els processos d'ordenació territorial corresponents. El Govern Balear, a través del Decret 86/1992 de 18 de novembre, aprova la delimitació de les Àrees d'Alzinar protegides com a Àrees Naturals d'Especial Interès d'Alt Nivell de Protecció, tot complint amb el criteris que establia l'article 11 de la pròpia LEN.
El municipi d'Esporles es troba afectat per les tres diferents Àrees d'Especial Protecció, per la qual cosa, el planejament municipal es veu obligat a incorporar en
les seves Normes la delimitació de cada una d'aquestes qualificacions. Donat que la Llei d'Espais Naturals és una Llei amb caràcter regulador de mínims, els propis ajuntaments, exercint la seves competències municipals en matèria urbanística poden incrementar el nivell de protecció per damunt del que marca la pròpia LEN. És per aquest motiu que aquesta Revisió de Normes, d'acord amb els objectius i criteris generals de planejament amb la finalitat de preservar la qualitat de l'entorn natural i paisatgístic, proposa una qualificació del Sòl Rústic amb uns criteris de protecció per sobre dels fixats per la mateixa Llei d'Espais Naturals.

El plànol L, de caràcter informatiu i justificatiu, superposa els límits de les Àrees d'Especial Protecció (ANEIs, ARIPs i AANP) marcats per la LEN i el Decret 86/1992 d'Alzinars, sobre la qualificació del sòl rústic proposada pel Consistori en aquesta Revisió de Normes, per tal de fer significatiu el compliment d'ambdues normatives.

Referència PTIM . Normes d'ordenació.

Norma 1

En el marc de la Llei 14/2000, de 21 de desembre, d'ordenació territorial, de conformitat amb les directrius d'ordenació territorial aprovades per la Llei 6/1999, de 3 d'abril, modificada parcialment per la Llei 9/1999, de 6 d'octubre, i com a desenvolupament d'aquestes directrius, són objectius generals del Pla territorial insular de Mallorca els següents:

a) Millorar la qualitat de vida dels ciutadans.
b) Disposar d'una estructura espacial adequada que permeti aconseguir un desenvolupament socio-econòmic compatible amb la utilització racional dels recursos naturals.
c) Garantir la protecció i la millora del medi ambient.

AJUNTAMENT D'ESPORLES
Balears

GOVERN DE LES ILLES BALEARS

Referència N.N.S.S. d'Esporles. Memòria Justificativa :

SRP-ANP : Sol rústic Protegit Alt nivell de protecció
SRP-EI : Sol rústic Protegit d'especial interès
SRP-IP : Sol rústic Protegit interès paisatgístic
SRP-AIA: Sol rústic Protegit Àrea d'Interès Agrari

RESUM QUANTITATIU DE LA CLASSIFICACIÓ DEL SÒL

Sòl urbà	hes	% s/ municipi	Sòl rústic	hes	% s/ municipi	TOTAL TERME MUNICIPAL
Esporles	73,92	2,09	SRP-ANP	2.437,11	69,07	
Ses Rotgetes - Jardín de Flores	63,61	1,80	SRP-EI	331,38	9,39	
			SRP-IP	585,85	16,60	
S'Esglaieta	0,71	0,02	SRP-IA	36,08	1,02	(hes)
SUBTOTAL SÒL URBÀ	**138,24**	**3,92**	**SUBTOTAL SÒL RÚSTIC**	**3.390,42**	**96,08**	**3.528,66**

Al·legació primera:

PROPOSTA DE MODIFICACIÓ DE L'AMBIT SERRA NORD A LES ZONES DE SON TUGORES, SON AMENGUAL, SON ANTIC I CAS SASTRE .

Línia vermella: Serra Nord
Línia groga: proposta Ajuntament

AJUNTAMENT D'ESPORLES
Balears

OVERN DE LES ILLES BALEARS

A les NNSS aprovades definitivament tot el sol inclòs dins la modificació proposta esta classificada com SRP-Interès Paisatgístic.

Al·legació segona:

AREES D`'HARMONITZACIÓ.

Eliminació de totes les zones marcades com a àrees d'harmonització, situades a Can Saletes, S'Esgleieta i Ses Rotgetes perquè no hi cap intenció de realitzar cap tipus de creixement dins aquestes àrees; endemés, la delimitació de zones de Can Saletes, Ses Rotgetes i part de S'Esgleieta com a àrees d' harmonització implicaria una invasió de zones marcades com SRP-IP a les NN.SS aprovades definitivament.

AJUNTAMENT D'ESPORLES

GOVERN DE LES ILLES BALEARS

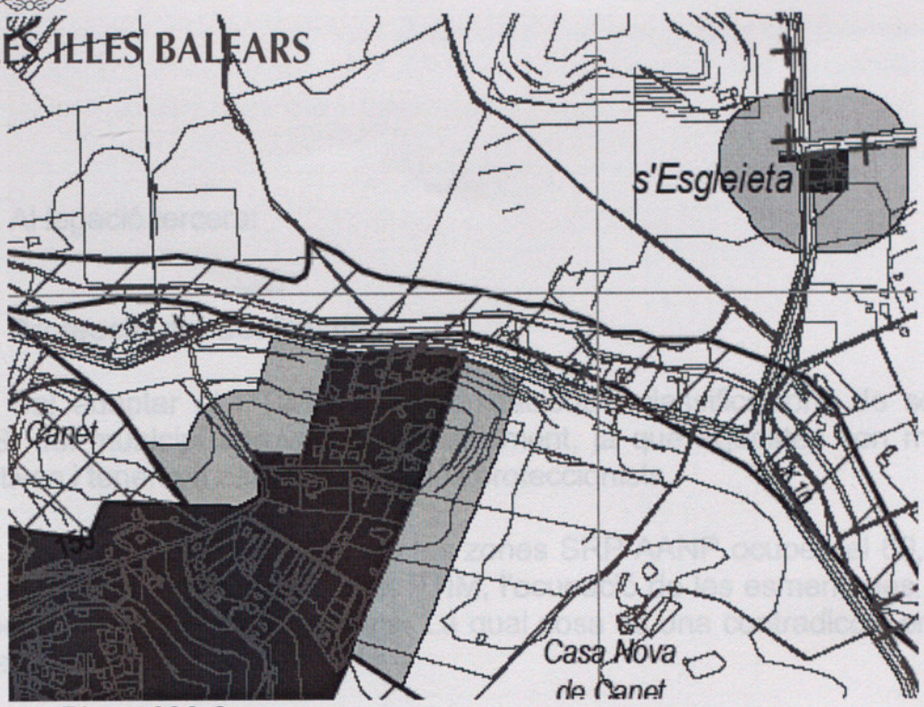

Plano 698-2

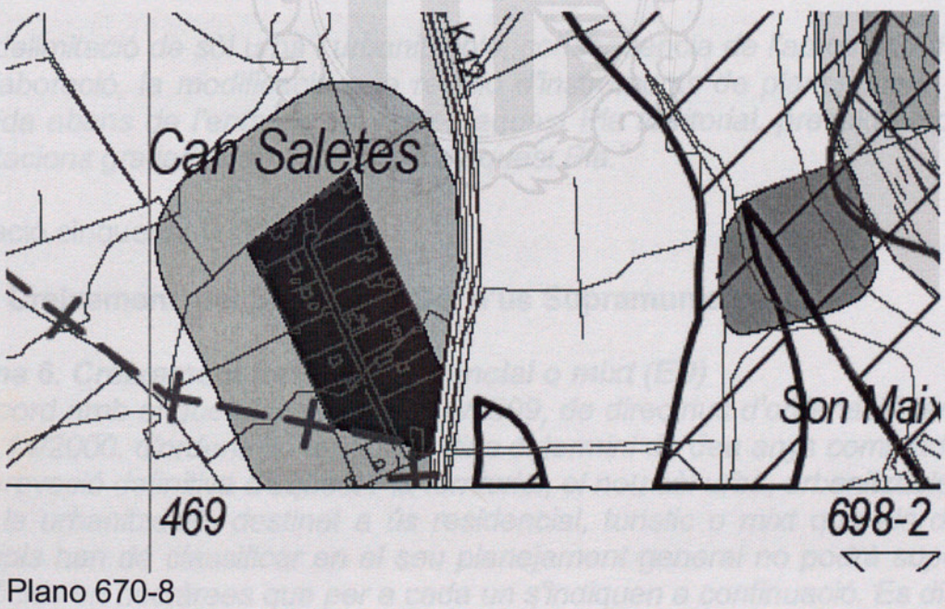

Plano 670-8

AT Armonització

149796 L
000032
AJUNTAMENT D'ESPORLES
Balears

Al·legació tercera:

Protecció del Sol Rústic.

Cal adaptar el PTIM a les delimitacions i classificacions de sòl de les NN.SS. del municipi aprovades definitivament, ja que aquestes son molts més restrictives i tenen un caràcter molt més proteccionista.

Com exemple, a les NN.SS les zones SRP-AANP ocupen el 69,07 % del terme municipal, mentre que en el PTIM, l'ocupació de les esmentades zones va molt per sota d'aquest percentatge. La qual cosa es una contradicció en l'esperit del Pla.

Al·legació quarta:

Delimitació de Sol Urbà.

Adaptació de les delimitacions del Sòl Urbà realitzades per el PTIM a les NN.SS aprovades definitivament.

Per eliminar la transitorietat del punt 3 de la disposició transitòria única del PTIM.

"Disposició transitòria única (AP) (PTIM)

3. La delimitació de sòl urbà i urbanitzable, conseqüència de l'aprovació definitiva de l'elaboració, la modificació o la revisió d'instruments de planejament general produïda abans de l'entrada en vigor d'aquest Pla territorial, prevaldrà sobre les delimitacions grafiades en els plànols d'aquest Pla."

Al·legació cinquena:

Creixement del Sòl Urbà – Sòl d'us Supramunicipal (1)
PTIM
"Norma 6. Creixement turístic, residencial o mixt (ED)
1. D'acord amb el que disposa la Llei 6/1999, de directrius d'ordenació territorial i la Llei 14/2000, d'ordenació territorial, dins el termini de deu anys comptadors des de l'aprovació definitiva d'aquest Pla territorial, el nou sòl urbà, urbanitzable o apte per a la urbanització, destinat a ús residencial, turístic o mixt que els diferents municipis han de classificar en el seu planejament general no podrà superar les superfícies en hectàrees que per a cada un s'indiquen a continuació. Es distingeix entre hectàrees per a creixement per actuacions a les àrees de reconversió

149797 I
000033
AJUNTAMENT D'ESPORLES Balears

territorial o per a sòl de reserva i dotacional per actuacions en execució del Pla d'ordenació de l'oferta turística (ha ART/R-D) i hectàrees per a creixement no subjecte a aquest tipus d'actuacions (ha):"

Municipi	ha ART/R-D	ha
Alaró	0,00	10,30
Alcúdia	21,41	10,19
Algaida	0,00	10,31
Andratx	3,01	0,82
Ariany	0,00	3,95
Artà	0,10	10,22
Banyalbufar	0,00	0,78
Binissalem	0,00	15,01
Búger	0,00	2,45
Bunyola	0,00	15,61
Calvià	90,14	12,23
Campanet	0,00	8,06
Campos	26,80	19,06
Capdepera	14,59	10,96
Consell	0,00	8,86
Costitx	0,00	1,91
Deià	0,00	1,79
Escorca	0,00	2,80
Esporles	0,00	8,93
Estellencs	0,00	0,51

"2. Als efectes del que estableix l'apartat anterior:

b) No es computaran com a superfícies de nou creixement les destinades a grans equipaments que formin part del nou polígon. A aquest efecte s'entén per gran equipament el de domini públic i ús o servei públic supramunicipal contingut en les
determinacions del planejament general municipal o en el planejament territorial o sectorial."

NN.SS.

La següent taula en mostra el creixement aprovat a les NN.SS., que representa un augment del 1,73 %, inferior el permès a les D.O.T..

Ampliació C/ Son Dameto	1.061 m2
Reducció Cova des Monjo	-1.900 m2
Ampliació UA-4 bis	1.486 m2
Ampliació UA-5	21.554 m2
Ampliació UA-6	42.900 m2
Total increment sòl urbà:	**65.101 m2**

Atès que dins aquestes dades hi ha inclosos sòl d'us supramunicipal, definit dins la Unitat d'Actuació UA-6, es calcula que l'espai destinat a n'aquest tipus d'ús es

AJUNTAMENT D'ESPORLES
Balears

de 13.502,58 m^2, els quals no han de computar com a creixement de sòl urbà d'acord en l'article definit el PTIM.

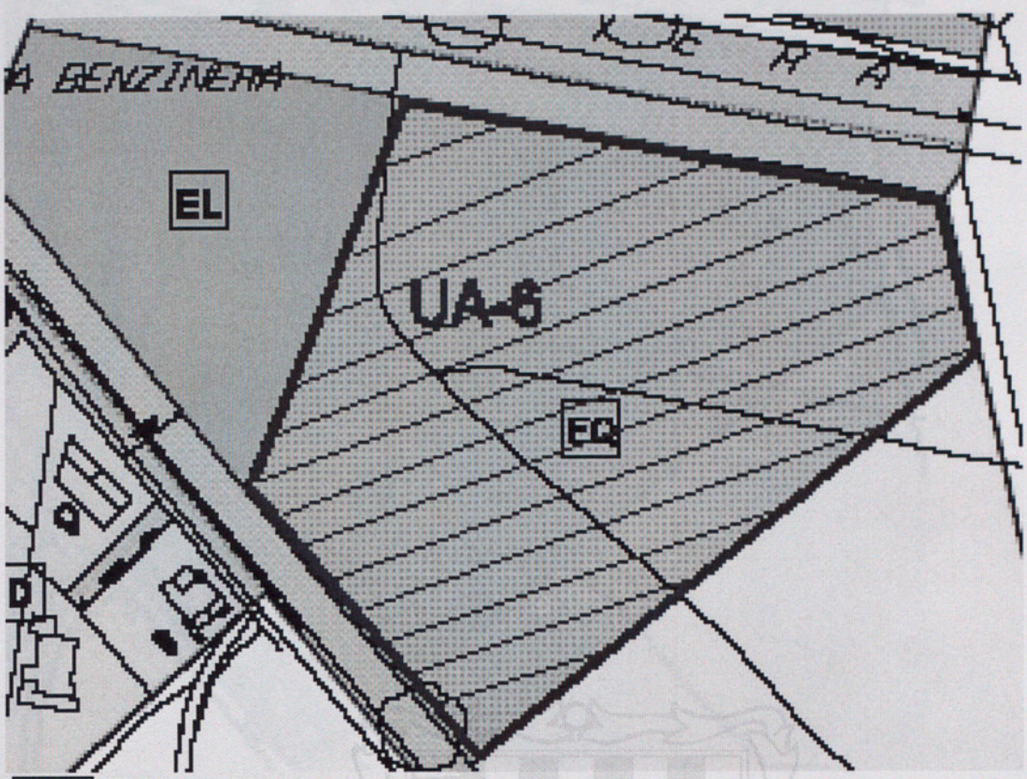

EQ Equipament
ER Esp. Lliures Privats
EL Esp. Lliures Públics

□ La zona d'ús supramunicipal es la tramada amb color vermell.

Al·legació sisena

Creixement del Sòl Urbà – Sòl d'us Supramunicipal (2):

149799
AJUNTAMENT ESPORLES Balears

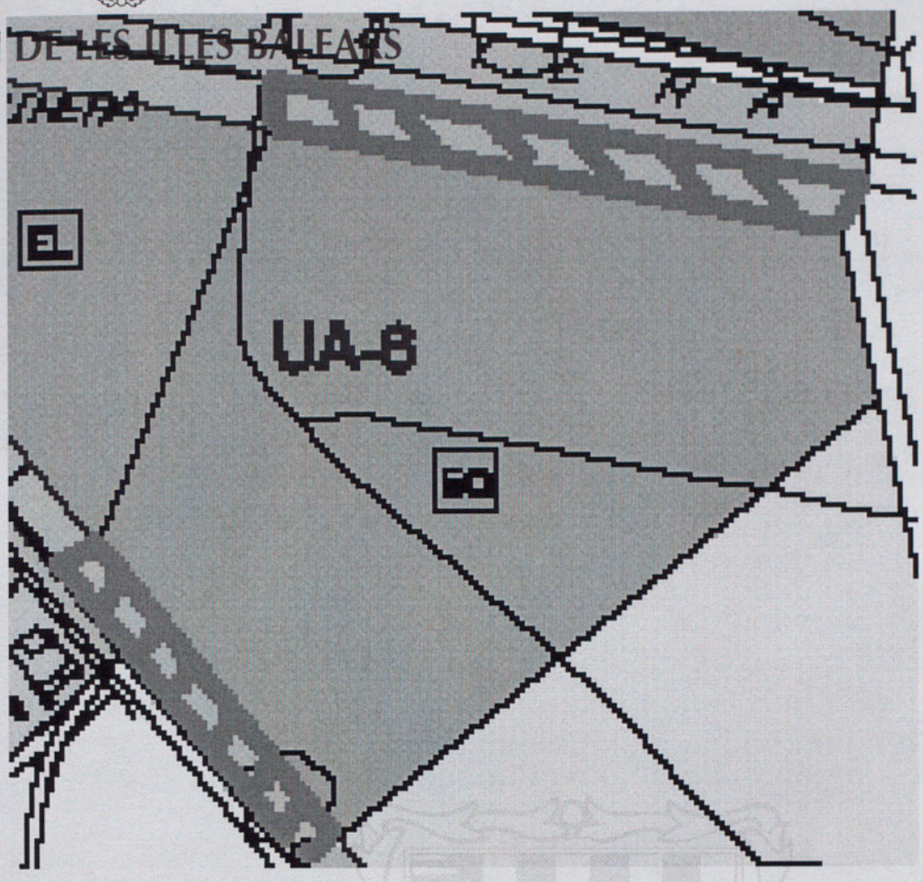

La presència d'aquest sòl d'ús supramunicipal implica la creació d'uns espais viaris d'accés a l'esmentat equipament. Aquests espais representen una superfície de 2.000 m^2, per tant, no s'han de computar com a creixement de sòl urbà. Els esmentats espais resten assenyalats amb trama de color taronja.

Al·legació setena:

Equipaments Culturals

Cal modificar la Norma 38 del PTIM en el sentit d'afegir, en el punt 4, el següent:

e) Potenciar els serveis actuals d'investigació i divulgació de l' Institut Mediterrani d'Estudis Avançats amb seu a Esporles.

Al·legació vuitena:

Memora informativa PTIM

Al Pla Territorial de Mallorca-Estudi de les àrees per normes territorials cautelars. Quant fa referència a la població d'Esporles, com nuclis urbans assenyala: Esporles (nucli) i Jardin de flores-Ses Rotgetes, així mateix amb quant a la edificabillitat, altures i zonificacions

AJUNTAMENT D'ESPORLES
Balears

OVERN DE LES ILLES BALEARS

a) Cal afegir que es urbà a tots els efectes S'Esglaieta.
b) Quant a la normativa, cal adaptar-la a las NNSS d'Esporles, pel que fa a l'edificabilitat, altures, tipus de classificació i fondària edificable, ja que las NNSS son molt mes restrictives, en tots els punts assenyalats.

Al·legació novena

Normes d'ordenació del Pla Territorial Insular de Mallorca

A la disposició transitòria única (AP)

El punt 5, diu " En cas de dubte o contradicció amb el planejament general municipal sobre la qualificació o la categoria de sòl rústic a que pertànyer en tot o en part una parcel·la, cal ajustar-se a la que resulti dels plànols de delimitació gràfica de las categories de sòl rústic d'aquest Pla Territorial i no a la que pugui resultar d'aquell planejament."

Tal com expliquem a la al·legació tercera, Els municipis que tenen una protecció molt per sota aquest Pla Territorial, aquest paràgraf deixaria sense fonament de protecció les NNSS d'Esporles.
Per la qual cosa cal modificar-lo amb el següent "En cas de dubte o contradicció amb el planejament municipal sobre la qualificació o la categoria de sòl rústic a que pugui pertànyer en tot o en part una parcel·la, prevaldrà la més restrictiva de les dues".

Al·legació decena

Normes d'ordenació del Pla Territorial Insular de Mallorca

Plànol d'ordenació 698-2

AJUNTAMENT
Balears

OVERN DE LES ILLES BALEARS

Planol presentació PTIM.

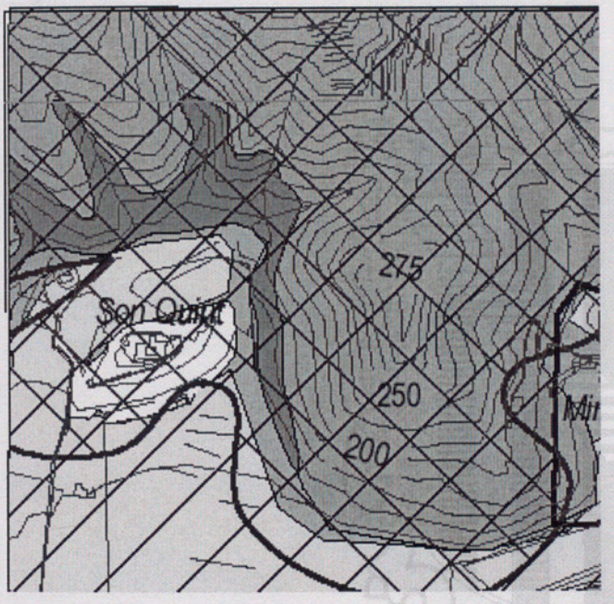

Modificació proposta

Justificació :

L'àrea que es proposa canviar la qualificació es una àrea formada per alzines empeltades damunt l'any 1500 com a alzines d'aglà dolç. Aquesta formació d'arbres no representa un bosc sinó mes be un jardí d'un alt valor patrimonial, però en cap cas una zona ANEI. Es ben clar que s'ha de protegir aquest element, però mai classificant una zona que s'ha conservada per el seu propietaris com un valor important per la seva finca.

2.- Autoritzar el Batle per signar els documents necessaris.

És sotmet a votació la proposta i és aprovada per unanimitat.

AJUNTAMENT D'ESPORLES
000038

GOVERN DE LES ILLES BALEARS

Un cop examinats els punts assenyalats a l'ordre del dia, essent les vint-i-una hores i cinquanta minuts, el Sr. Batle aixeca la sessió, i per fer-hi constar el que s'hi ha tractat, jo la Secretària en donc fe, i amb el seu Vist-i-Plau estenc la present Acta al lloc i la data assenyalats a l'encapçalament.

Esporles, 16 de febrer de 2004.

El Batle, La Secretària,

AJUNTAMENT D'ESPORLES
000039

GOVERN DE LES ILLES BALEARS

ACTA DE LA SESSIO EXTRAORDINARIA
CELEBRADA PEL PLE DE LA CORPORACIO
DIA 16 DE FEBRER DE 2004

Membres assistents:

Sr. Miquel Bernat Bosch
Sr. Gabriel Coll Barceló
Sr. Maria Dolores Matas Cendra
Sr. Jaime Capel Rotger
Sr. Lourdes Noguera Bosch
Sr. Sebastian Coll Jaume
Sr. Antoni Vidal Matas
Sr. Miquel Enseñat Riutort
Sr. Pere Trias Aulí

Membres que han excusat la seva absència:
Sr. Margarita Camps Gaya

A la Vila d'Esporles, Comunitat Autònoma de les Illes Balears, essent les denou hores i trenta minuts del setze de febrer de dos mil quatre, es reuneix a la Sala d'Actes de la Casa de la Vila, en primera convocatòria, el Ple de la Corporació, sota la Presidència del Batle, Sr. Jaume Pou Reynes, i amb l'assistència dels Senyors Regidors que es relacionen a l'encapçalament, a l'objecte de celebrar sessió extraordinària i en ella tractar els assumptes inclosos a l'ordre del dia, el qual fou degudament notificat. Assisteix com a Secretaria, la de la Corporació, Sra. Maria Dolores Sureda Trujillo.

SORTEIG MEMBRES DE LES MESES ELECTORALS.- Seguidament es realitza el sorteig públic per a la designació dels membres de les Meses electorals per a les Eleccions Nacionals que és celebraran el proper dia 14 de març de 2004, d'acord amb el que disposa l'article 26 de la Llei Orgànica Electoral de 19 de juny de 1985, i demés legislació electoral vigent, quedant aquestes compostes de la següent forma:

Districte 1 - Secció 1 - Mesa A
- President
Titular: Mª Carmen Cardell Tarrafeta
1er. Suplent: Pedro Ferrer Guasp
2on. Suplent: Francisca Frau Valcaneras

149805 I
000040
AJUNTAMENT D'ESPORLES
Balears

- 1er. Vocal A
  Titular: Jaume Comas Cabot
  1er. Suplent: Jaime Andreu Gelabert
  2on. Suplent: Margarita Bonnin Bosch
- 2on. Vocal B
  Titular: Esperanza Escandell Nadal
  1er. Suplent: Aina Balaguer Estela
  2on. Suplent:Miguel Angel Bosch Valenzuela

Districte 1 - Secció 1 - Mesa B

- President
  Titular: Maria Pilar Oliva Uriel
  1er. Suplent: Antonia Gomez Berenguer
  2on. Suplent: Maria Yolanda Llamas Garcia
- 1er. Vocal A
  Titular: Nadal Igarza Mir
  1er. Suplent: Margarita De Mata Salas
  2on. Suplent: Catalina Mir Millan
- 2on. Vocal B
  Titular: Lorenzo Margarit Trias
  1er. Suplent: Lluis Mendoza Cabrera
  2on. Suplent: Joan Morell Aldaz

Districte 1 - Secció 1 - Mesa C

- President
  Titular: Domingo Sanz Pardo
  1er. Suplent: Nimes Lin Spahni Daufel
  2on. Suplent: Laura Perez Navas
- 1er. Vocal A
  Titular: Sebastian Rossello Mir
  1er. Suplent: Maria Pilar Torres Calderon
  2on. Suplent: Maria Vidal Rosselló
- 2on. Vocal B
  Titular: Juana Salas Sastre

149806 J
000041
AJUNTAMENT D'ESPORLES
Balears

1er. Suplent: Jose Tur Font

2on. Suplent: Miguel Angel Ramis Gost

Districte 1 - Secció 2 - Mesa A

- President

Titular: Antonio Carrillo Ortiza

1er. Suplent: Miguel Alemany Pujol

2on. Suplent: Juan Antonio Bosch Sastre

- 1er. Vocal A

Titular: Francisco Coll Guitierrez

1er. Suplent: Jorge Corro Arrom

2on. Suplent: Juan Ferra Matas

- 2on. Vocal B

Titular: Antonia Calafell Oliver

1er. Suplent: Juan Carlos Escandell Almecina

2on. Suplent: Silvia Arquillier Giovanelli

Districte 1 - Secció 2 - Mesa B

- President

Titular: Ana Maria Oliver Sastre

1er. Suplent: Cosme Garcia Noguera

2on. Suplent: Monica Gonzalez Sanchez

- 1er. Vocal A

Titular: Margarita Jaume Riutort

1er. Suplent: Maria Antonia Margarit Trias

2on. Suplent: Javier Mato Veiga

- 2on. Vocal B

Titular: Jaume Llinas Trias

1er. Suplent: Francisca Mas Llompart

2on. Suplent: Josefa Mir Gaspar

Districte 1 - Secció 2 - Mesa C

- President

Titular: Antonio Salas Balaguer

1er. Suplent: Sebastian Terrasa Roca

AJUNTAMENT ESPORLES Balears

OVERN DE LES ILLES BALEARS

2on. Suplent: Maria Esperanza Serra Capo

- 1er. Vocal A

Titular: Valeriano Trancon Perez

1er. Suplent: Juan Bautista Perez Perez

2on. Suplent: Consuelo Rey Peris

- 2on. Vocal B

Titular: Maria Adelaida Sancho Armengol

1er. Suplent: Ursula Pueyo Marimon

2on. Suplent: Francisca Roca Verdera

Un cop examinats els assumptes inclosos a l'ordre del dia, essent les vint hores i quaranta minuts, el Sr. Batle aixeca la sessió, de la qual s'esten la present acta, i per fer-hi constar el que s'hi ha tractat, jo la Secretaria, en doc fe, i amb el seu Vist-i-Plau estenc la present Acta.

Esporles, 16 de febrer de 2003.

El Batle, La Secretaria,

1498081
000043
AJUNTAMENT DE ... Balears

ACTA DE LA SESSIÓ ORDINÀRIA CELEBRADA PEL PLE DE L'AJUNTAMENT EL DIA 26 DE FEBRER DE 2004

Membres assistents:

Sr. Gabriel Coll Barceló
Sr. Miquel Bernat Bosch
Sr. Maria Dolores Matas Cendra
Sr. Jaime Capel Rotger
Sr. Lourdes Noguera Bosch
Sr. Sebastian Coll Jaume
Sr. Antoni Vidal Matas
Sr. Miquel Enseñat Riutort
Sr. Pere Trias Aulí

Membres que han excusat la seva absència:
Sra. Margarita Camps Gaya

A la Vila d'Esporles, Comunitat Autònoma de les Illes Balears, essent les vint hores i trenta minuts del dia vint-i-nou de gener de dos mil quatre, es reuneix a la Sala d'Actes de la Casa de la Vila, en primera convocatòria, el Ple de la Corporació sota la Presidència del Sr. Batle, Jaume Pou Reynes i amb l'assistència dels Senyors Regidors que es relacionen a l'encapçalament, a l'objecte de celebrar sessió ordinària i en ella tractar els assumptes inclosos a l'ordre del dia, el qual fou degudament notificat. Assisteix com a Secretària la de la Corporació, Sra. Maria Dolores Sureda Trujillo.

ACTES ANTERIORS.- El Sr. President pregunta si qualque membre de la Corporació ha de fer qualque observació a l'acta de la sessió ordinària de dia 29 de gener de 2004, la qual es deixa damunt la taula per la pròxima sessió.

CORRESPONDÈNCIA I DISPOSICIONS OFICIALS.- A l'apartat de correspondència, es dóna compte del següent.

- Govern Balear, registre d'entrada núm. 271 de dia 02.02.04, participació exposició Illes Balears "Així som".
- Conselleria d'Interior, registre d'entrada núm. 312 de dia 05.02.04, campanya seguretat muntanya.
- Col·legi Oficial Secretaris, registre d'entrada núm. 328 de dia 06.02.04, conveni col·laboració Escola Administració Pública.
- Conselleria de Benestar Social, registre d'entrada núm. 337 de dia 06.02.04, Curs Polítiques Municipals Igualitat.
- Institut Nacional d'Estadística, registre d'entrada núm. 147 de dia 20.01.04, remissió documentació eleccions 2004.
- Conselleria d'Economia i Hisenda, registre d'entrada núm. 156 de dia 22.01.04, liquidació per ingrés directe IBI.

- Conselleria d'Interior, registre d'entrada núm. 184 de dia 23.01.04, sol·licitud autorització pas Challenge.
- Col·legi Públic, registre d'entrada núm 191 de dia 26.01.04, convocatòria Consell Escolar extraordinari.
- Servei d'Ocupació, registre d'entrada núm.198 de dia 26.01.04, encomana gestió polítiques ocupació i informació.
- Conselleria Obres Públiques, registre d'entrada núm. 199 de dia 26.01.04, qüestionari per mapa digital.
- Ministeri d'Economia i Hisenda, registre d'entrada núm. 202 de dia 26.01.04, compensació definitiva reforma IAE.
- Conselleria d'Educació, Cultura i Esports, registre d'entrada núm. 211 de dia 27.01.04, informació actes any Francesc de Borja Moll.
- Ministeri d'Assumptes Socials, registre d'entrada núm. 255 de dia 30.01.04, prorroga conveni Teleasistencia.
- Consell de Mallorca, registre d'entrada núm. 395 de dia 13.02.04, autorització col·locació jardineres carretera.
- Consell de Mallorca, registre d'entrada núm. 398 de dia 13.02.04, termini cursa carretons davallada als inferns.
- Bufete Buades, registre d'entrada núm. 411 de dia 16.02.04, sentencia contenciós conveni torrent Ca l'Amet.

DECRET DE BATLIA.- La Secretària dóna compte dels decrets de Batlia haguts des de l'últim Ple, els quals són el següents: des del núm. 28/04 fins al 60/04.

MOCIO PAS.PSM.Barres de Bar.- El Sr.Miquel Enseñat dóna lectura a la següent proposta:

MOCIÓ

El passat mes de desembre de 2003, el grup municipal PAS-PSM, d'acord amb el que preveu l'art. 46 de la *Ley 7/85, de 2 d'abril, reguladora de las bases de régimen local*, va sol·licitar la celebració d'un Ple extraordinari i urgent per tractar la problemàtica derivada de l'explotació de la barra del bar que permet instal·lar l'Ajuntament a la carpa que monta a la Plaça de la Constitució per les festes de Nadal i Cap d'Any. Tal i com està escrit textualment a l'escrit de sol·licitud de convocatòria, el grup municipal del PAS-PSM, considerava "del tot necessari debatre i resoldre, si és necessari, respecte a aquest qüestió".

En el transcurs del debat, el PAS-PSM va fer dues propostes concretes:

1) que s'elaborés una normativa per regular les concessions de barres (aquesta coincident amb una mateixa proposta del PSOE)
2) que es tornés enrere l'adjudicació de la barra del bar feta i s'adjudiqués a l'altra associació

L'aptitud del Batle va provocar que cap d'aquestes dues propostes poguessin ser ratificades o modificades, segons el que preveu l'art. 94 del ROF, per part del portaveu del PAS-PSM, i ni tan sols que es poguessin votar.

GOVERN DE LES ILLES BALEARS

Per tot això, el grup municipal del PAS-PSM proposa el debat i votació de la següent proposta en el Ple ordinari del mes de gener:

1) El Ple de l'Ajuntament d'Esporles rebutja la forma d'actuar del Batle en el passat Ple extraordinari de dia 31 de desembre de 2003 i demana al Batle que s'atengui, en el moment de moderar les intervencions del Ple, a criteris democràtics i a la normativa vigent.
2) El Ple de l'Ajuntament d'Esporles demana a l'equip de govern l'elaboració d'una normativa clara i transparent respecte a les adjudicacions de les barres dels bars a les festes populars. Aquests normativa, consensuada prèviament amb les entitats que formen part del Patronat Municipal de Cultura, Esports i Temps Lliure, hauria de ser aprovada pel Ple de l'Ajuntament, respectant, en qualsevol cas, les competències del Batle respecte a la matèria.

3) El Ple de l'Ajuntament d'Esporles rebutja l'adjudicació de la barra del bar de la nit de Cap d'Any feta per la regidora de Cultura.

El Sr. Miquel Ensenyat digue que el passat plenari, havia demanat de deixar damunt la taula els punts que feien referencia el Batle ja que no hi era present i per aquest motiu es reprèn el tema de rebutjar l'actitud del Batle i de la regidora.

El Sr. Batle digue que la seva postura entenia que en tot moment havia estat correcte, democràtica i dialogant . Que havia intentat evitar problemes i que el Ple no era necessari.

És sotmet a votació els punts 1 i 3 de la proposta i no és aprovada amb el següent resultat de la votació:

- Quatre (4) vots a favor del PAS.PSM.
- Cinc (5) vots en contra, quatre (4) PP i un de UM.
- Una (1) abstenció PSOE.

CONVENI AJUNTAMENT IC.E. ESPORLES.- El Sr. Jaume Capel dóna lectura a la següent:

PROPOSTA

Vista la necessitat que te aquest Ajuntament de modificar el Camp de futbol per que el col·lectiu que l'utilitza (principalment joventut) pugui desenvolupar les seves activitats esportives pel present venc a proposar el Ple el següent acord:

- Aprovar el conveni següent:

CONVENI ENTRE L'AJUNTAMENT D'ESPORLES I EL CLUB ESPORTIU ESPORLES, PER AL FOMENT DE L'ACTIVITAT ESPORTIVA.

REUNITS

D'una part, el Sr. Jaume Pou Reynés, Batle de l'Ajuntament d'Esporles, en nom i representació d'aquest, en virtut de les atribucions que li confereix l'art. 41.12) del RD

OVERN DE LES ILLES BALEARS

2568/86, de 28 de novembre, Reglament d'Organització, Funcionament i Règim Jurídic de les Entitats Locals,

Per altra part, el Sr. Guillermo Mateu Bernat, amb DNI núm. 42945451, President i, en nom i representació del CE Esporles, amb CIF G07434467 , domiciliat a la Carretera de s'Esgleieta, Son Quint, amb facultats suficients per a aquest atorgament,

Ambdues parts, en representació de l'organisme pel qual actuen,

EXPOSEN

I. Que el CE Esporles realitza una tasca esportiva i de promoció del futbol base, la qual repercuteix tota la població, principalment la joventut.
II. Que aquesta activitat esportiva que desenvolupa el CE Esporles té una gran repercussió social, actuant com a entitat dinamitzadora, a nivell esportiu, dels ciutadans d'Esporles.
III. Que l'activitat que du a terme el CE Esporles es troba especialment en el foment del futbol, la qual cosa suposa desenvolupar una tasca formativa tant a nivell esportiu com a nivell humà.
IV. Que es tracta de l'únic club de futbol que existeix en aquest poble i que per això reuneix totes les característiques dels esportistes que ho practiquen.
V. Que l'ús intensiu que es realitza del camp de futbol (no existeix camp d'escalfament) fa impossible el manteniment d'un camp de terra i la instal·lació de gespa natural. Per aquest motiu, l'Ajuntament cedeix al CE Esporles el projecte de l'arquitecte Juan Forner i Lorca.
VI. Que la realització d'aquestes obres d'inversió tenen un cost màxim de 431.552,02 euros
VII. Que les instal·lacions on es desenvolupen totes les activitats esportives del CE Esporles són municipals, sense que existeixi possibilitat de crear unes instal·lacions pròpies del club. Per això i tot l'exposat anteriorment, l'Ajuntament no pot ser alié en la prestació d'ajuda econòmica a aquesta entitat esportiva.

Per això,

CONVENEN

Primer.- Que l'Ajuntament d'Esporles autoritza el CE Esporles a la instal·lació de gespa artificial en el Camp Municipal d'Esports. Que una vegada instal·lada la gespa artificial i realitzades les inversions, aquestes quedaran integrades en el Camp Municipal d'Esports i passaran a ser titularitat municipal. A aquests efectes, l'Ajuntament quedarà subrogat en tots els drets sobre la mateixa, i a partir d'aquest moment es farà càrrec del seu manteniment.

Segon.- L'Ajuntament d'Esporles es compromet a aportar al CE Esporles el valor del cost de les obres, aportant 180.852 € a la finalització de les obres i la resta autoritza el CE Esporles a la contractació d'un préstec per l'import de 250.700,02 € , i es compromet a aportar amb la regularitat que es fixi en el contracte bancari, una quantitat igual a l'import de les quotes del préstec (capital més interessos i comissions bancàries). Les característiques i les condicions màximes del crèdit seran les que s'indiquen a l'annex del present conveni.

GOVERN DE LES ILLES BALEARS

Aquest aportació municipal variarà a la pujada o a la baixada, d'acord amb les variacions del tipus d'interès pactat en el contracte.

Tercer.- L'Ajuntament d'Esporles es compromet a consignar anualment, dins el seu pressupost, crèdit suficient per fer front al pagament de l'import de la quota anual que resulti finalment a pagar per l'amortització d'aquest crèdit.

Quart.- Totes les aportacions municipals tenen caràcter de subvenció de capital i, per tant, es destinaran exclusivament al finançament de les obres.

A tals efectes, s'obliga al CE Esporles a obrir un compte en el qual, exclusivament, es reflexaran els moviments d'aquesta operació de crèdit i pagaments de les obres, al qual l'Ajuntament transferirà amb la periodicitat que s'estableix en el contracte de préstec, les quotes a les quals s'ha fet referència.

Cinquè.- El CE Esporles es compromet a transferir a l'Ajuntament l'import que en concepte d'IVA retornat pugui percebre d'Hisenda Estatal com a conseqüència de l'execució d'aquestes inversions.

Aquesta quantitat es destinarà a amortitzar capital del préstec contractat o altres actuacions en el Camp Municipal.

Sisè.- El CE Esporles es compromet a presentar qualsevol documentació o justificació que sigui sol·licitada per l'Ajuntament, en relació al crèdit subscrit pel finançament de l'obra.

Setè.- L'Ajuntament d'Esporles farà el seguiment i control de la contractació i execució de les obres, sense que això suposi l'assumpció de cap tipus de responsabilitat derivada de l'execució d'aquestes. El CE Esporles haurà d'exigir de l'empresa subministradora una garantia d'un mínim de 10 anys de la instal·lació de la gespa artificial.

Vuitè.- L'Ajuntament d'Esporles haurà d'autoritzar, previ dictamen del Serveis Tècnics Municipals, els projectes, pressuposts i modificacions dels mateixos, així com les certificacions i liquidacions de les obres a realitzar. Qualsevol modificació a la baixa del preu estipulat al punt setè anterior, una vegada practicada la liquidació definitiva, s'haurà de transferir a l'Ajuntament d'Esporles, la qual es destinarà a amortitzar capital del préstec contractat o altres actuacions en el Camp Municipal.

Novè.- El CE Esporles es compromet a que les instal·lacions subvencionades compleixin la finalitat prevista i es destinin al desenvolupament de les activitats físico esportives de la població d'Esporles.

Desè.- L'Ajuntament d'Esporles podrà utilitzar les instal·lacions tant per a actes puntuals com per a programes de promoció esportiva de més llarga duració.
Onzè.- Aquest Conveni queda supeditat i condicionat a l'aprovació d'aquest en el Ple de l'Ajuntament.

El Batle

El President del CE Esportiu

GOVERN DE LES ILLES BALEARS

El grup PAS-PSM presenta la següent :

ESMENA QUE PRESENTA EL GRUP MUNICIPAL PAS-PSM, D'ACORD AMB LO PREVIST A L'ARTICLE 97,5 DEL R.O.F., AL DICTAMEN DE LA COMISSIÓ INFORMATIVA " CONVENI ENTRE L'AJUNTAMENT D'ESPORLES I EL CLUB ESPORTIU ESPORLES".

Que es faci una inversió al Camp Municipal d'Esports és necessari i urgent. Estam d'acord en la instal·lació de la gespa artificial, que és l'objectiu del conveni, però proposem una sèrie de modificacions que són les següents:

1.- Afegir al final del punt 9è.

Novè..... de la població d'Esporles especialment infància i joventut.

2.- Afegir al final del punt quart:

El CE Esporles, posarà anualment a disposició de l'Ajuntament tots els documents a que fa referència l'article 14 de la Llei Orgànica 1/2002 de 22 de març reguladora del dret d'associació.

3.- Nova redacció del punt 5è.

Cinquè.- El CE Esporles es compromet a transferir a l'Ajuntament d'Esporles, l'import que en concepte d'IVA hagi soportat com a conseqüència de l'execució d'aquestes inversions i que tingui dret a deduir-se.

4.- Modificar el projecte de instal·lació de la gespa artificial per afegir una sèrie de reformes prèvies que consisteixen bàsicament en ampliar els espais que formen l'actual Camp Municipal d'Esports, tal i com s'explica en el plànol adjunt.

5.- I que el préstec hipotecari que s'ha de subscriure entre el CE Esporles i una entitat bancària, es faci per l'import total de la inversió i no pel 80%.

I croquis adjunt.

El Sr. Antoni Vidal digue que el seu grup votaria en contra de la proposta, ja que entenien que l'alternativa plantejada pel seu grup era més coherent, per què presentava un projecte global que incloïa l'ordenació de tota la zona esportiva i una expropiació de terrenys confrontants, suficients per donar una resposta de futur a tota la zona i solucionar el problema actual. De la manera que es presenta la proposta limita el creixement futur i impedeix una reorganització futura de la zona, que entenia que havien de ser més valents i solucionar els problemes actuals i deixar obert l'implanta altres serveis en el futur, que la despesa no era molt més ja que només augmentava amb el cost de l'expropiació.

El Sr. Jaume Capel digue que no estava d'acord amb l'exposició presentada pel Sr. Vidal, que no era una decisió precipitada, si no una realitat viable a Esporles, que el cost del que proposava el Grup PAS-PSM era molt més elevat i que tardaria més en realitzar-se i per altre banda els camps de gespa tenien una duració limitada d'uns 15 a 16 anys. Que el seu projecte podia ser bo per un futur. Però en l'actualitat ho veia complexa resoldre tots els problemes en un espai tan curt de temps, ja que s'havia de fer una expropiació i un canvi de NNSS, que recentment s'havien aprovat i tot això en un espai curt de temps.

GOVERN DE LES ILLES BALEARS

El Sr. Gabriel Coll digue que el seu grup UM digue que tenia la mateixa postura que el regidor d'esport ja que un canvi de les NNSS recentment aprovades no era senzill i donat que el camp tenia una duració determinada era millor fer un projecte de futur en calma i en aquest moment resoldre el problema, ja que per exemple no li agradaria haver de fer una expropiació si no conveni i que no era qüestió d'esperar 50 anys més si no un termini més curt.

El Sr. Miguel Bernat per resumir digue que ja s'havia exposat que suposaria una expropiació ràpida que sempre era un tema delicat, que el projecte alternatiu era més costos i suposava un canvi de NNSS en fi que el tema de tornar a ordena tot l'espai, crear nous serveis etc. no era una decisió ràpida ni que es pogués fer a curt termini, pel contrari el projecte plantejat donava una solució el problema i més endavant es podia plantejar de fer un projecte de futur.

El Sr. Sebastià Coll digué que per fer una bona gestió s'hauria d'estudiar millor el tema.

El Sr. Antoni Vidal digue que la decisió que es prenia era precipitada i l'espai on s'havia de desenvolupar el projecte molt just, que si avui ja pareixia just no tenia cap mena de futur, que era més lògic intentar el conveni i tornar ha ordenar tota la zona. Que entenia que els costos no eren tants alts que havia que ser més valents i no hipotecar el futur.

És sotmet a votació amb l'esmena del PAS.PSM i no és aprovat amb el resultat de la votació:

- Quatre (4) vots a favor del PAS.PSM.
- Cinc (5) vots en contra, quatre (4) PP i un (1) UM.
- Una (1) abstenció PSOE.

Seguidament el Sr.Batle proposa acceptar de l'esmena presentada pel grup PAS.PSM en els punts:

1.- Afegir al final del punt 9è.

Novè..... de la població d'Esporles especialment infància i joventut.

2.- Afegir al final del punt quart:

El CE Esporles, posarà anualment a disposició de l'Ajuntament tots els documents a que fa referència l'article 14 de la Llei Orgànica 1/2002 de 22 de març reguladora del dret d'associació.

3.- Nova redacció del punt 5è.

Cinquè.- El CE Esporles es compromet a transferir a l'Ajuntament d'Esporles, l'import que en concepte d'IVA hagi soportat com a conseqüència de l'execució d'aquestes inversions i que tingui dret a deduir-se.

Seguidament es sotmet a votació aquesta proposta amb l'acceptació d'aquests tres punts de l'esmena del PAS.PSM amb el següent resultat:

- Cinc (5) vots a favor, quatre (4) PP i un (1) UM.
- Cinc (5) vots en contra, quatre (4) PAS.PSM i un (1) PSOE.

OVERN DE LES ILLES BALEARS

Seguidament és torna votar la proposta i el resultat de la votació és:

- Cinc (5) vots a favor, quatre (4) PP i un (1) UM.
- Cinc (5) vots en contra, quatre (4) PAS.PSM i un (1) PSOE.

Queda aprovada la proposta amb el vot de qualitat del Batle.

HABILITACIÓ DE CRÈDIT.- El Sr.Gabriel Coll dóna lectura a la següent proposta:

SUPLEMENT DE CRÈDIT 1/2004.

Per tal de realitzar despeses que no poden demorar-se fins el proper exercici, i d'acord amb l'article 158 i següents de la Llei 39/88, de 28 de desembres es proposa:

- Aprovar el següent suplement de crèdit:

PARTIDA	
45-623 inversió nova instal.lacions	180.852 euros.
Total	180.852 euros.

RECURSOS DE FINANÇAMENT:

Baixa crèdit partida 43-62210	
Poliesportiu Son Quint	180.852 euros

El Sr. Vidal digué que votarien a favor de l'habilitació per què estava d'acord amb el projecte de posar gespa el camp de futbol, però no en la manera de fer-ho.

És sotmet a votació la proposta i és aprovada per unanimitat.

BAIXES I DEVOLUCIONS REBUTS.- El Sr. Gabriel Coll dóna lectura a la següent proposta:

PROPOSTA BAIXA DE REBUTS

Examinada la documentació que acompanya als rebuts que es detallen a continuació, es proposa la baixa dels esmentats rebuts.

GOVERN DE LES ILLES BALEARS

Rebut	Contribuent	Padró	Import	Motiu baixa
0303000037	Matas Frau A.	Liq Ocup Terreny	12.48	Denegació permís

AJUNTAMENT D'ESPORLES Balears

És sotmet a votació la proposta i és aprovada per unanimitat.

PROPOSTA DEVOLUCIÓ IMPORT REBUTS

Examinada la documentació que acompanya als rebuts que es detallen a continuació, es proposa la devolució del imports assenyalats.

Referència	Contribuent	Padró/impost	Import	Motiu devolució
Exp 2798/99	Inversiones Urbanas	Impost Const.	3738,38	Denegació Llic.
1155/02	Antonio Garcia Ferrà	I.V.T.M.	28.11	Baixa desballestament
2237/03	Oliver Cañellas Pedro	" "	34.89	" "

És sotmet a votació la proposta i és aprovada per unanimitat.

MOCIO PAS.PSM.Revisió NN.SS.- El Sr. Pere Trias Aulí dóna lectura a la següent proposta:

Les actuals Normes Subsidiàries preveuen la perllongació del carrer Vilanova, ampliant el nucli antic. Aquesta modificació de les NNSS va ser aprovada el juliol del 2001, tot subsanant les deficiències de la CIU de 16 de març de 2001 entre les quals cap d'elles feia referència a aquest àmbit. El carrer Vilanova es un dels carrers amb més caràcter d'Esporles s'hi troben, precisament just devora, d'aquesta ampliació prevista, diverses cases que tenen algunes parts de la construcció (teules, façana...) catalogats.

Consideram que es convenient realitzar una revisió en aquest punt concret de les NNSS, per això, el grup municipal PAS.PSM proposa al Ple de l'Ajuntament la següent moció,

1) La suspensió de l'atorgament de llicències d'edificació i us del sol, de parcelació, així com dels seus efectes, de les que haguessin estat atorgades i que no haguessin començat encara la seva execució a l'àmbit del final del carrer Vilanova (àmbit que va ser modificat al ple del mes de juliol del 2001) i que es correspon, d'acord amb el plànol adjunt, a la perllongació del carrer Vilanova.
2) Que els serveis tècnics i jurídics de l'Ajuntament elaborin, en el termini màxim de tres mesos, una proposta de modificació de les NNSS al final del carrer

AJUNTAMENT D'ESPORLES
Balears

Vilanova, que contempli necessàriament, no incrementar el nombre d'habitatges que existien en aquest àmbit abans de l'aprovació inicial de les NNSS.

3) Que es tramiti el corresponent procediment de modificació de les NNSS.

El Sr. Pere Trias digue que s'havia portat el Ple anterior per urgència, i cosa que mai s'havia donat que ell recordi , aquesta es va negar, que avui la urgència ja havia perdut el seu sentit però la mantenien. Que el punt que es proposava canviar quan és van aprovar les NNSS actuals NNSS fou objecte d'una aprovació irregular, per manca d'informació pública. El tema era que s'eliminava el fons del carrer nota característica de la zona i mereixia un nou estudi per tant demanaven de suspendre les llicencies que no s'havien començat, per poder sotmetre aquest punt de les NNSS a un nou estudi i donar-li un altre solució.

El Sr. Sebastià Coll digue que no hi estava d'acord amb les modificacions puntuals de NNSS, si no que si n'era el cas fer una modificació més global, per aquest motiu el seu grup s'abstindria.

El Sr. Miguel Bernat digue que essent el partit que havia proposat les NNSS no tindria cap sentit en tan poca diferencia de temps canviar, ja que hi estaven d'acord.

El Sr. Gabriel Coll digue que com ell havia participar amb la proposta d'aprovació de les NNSS, que sí ho havien proposat així era per què entenien que era el millor.

És sotmet a votació la proposta i no es aprovada amb el següent resultat de la mateixa:

- Quatre (4) vots a favor del PAS.PSM.
- Cinc (5) vots en contra, quatre (4) PP i un (1) UM.
- Una (1) abstenció PSOE.

PRORROGA CONVENI TELEASISTÈNCIA IMSERSO, FEMP I AJUNTAMENT.- La Sra. Dolores Matas Cendra dóna lectura a la següent proposta:

PROPOSTA

Vist l'escrit dirigit aquest Ajuntament registre d'entrada 255 de dia 30 de gener de 2004 del Ministeri de Treball i Assumptes Socials en relació a la prorroga del conveni de Teleasistencia subscrit entre l'IMSERSO, la FEMP i l'Ajuntament, pel present venc a proposar el Ple:

- Aprovar prorrogar el conveni de Teleasistencia signat entre IMSERSO, la FEMP i l'Ajuntament d'Esporles.
- Autoritzar el Sr. Batle per signar els documents necessaris.

És sotmet a votació la proposta i és aprovada per unanimitat.

CONVENI SOIB.- El Sr. Miquel Bernat Bosch dóna lectura a la següent proposta:

PROPOSTA

Vist l'escrit dirigit aquest Ajuntament registre d'entrada 198 de dia 26 de gener de 2004 del Servei d'Ocupació SOIB trametent el conveni de col·laboració entre el servei

GOVERN DE LES ILLES BALEARS

AJUNTAMENT D'ESPORLES Balears

d'ocupació de les Illes Balears i l'Ajuntament d'Esporles d'encomanda de gestió per el desenvolupament conjunt de polítiques d'ocupació i informació durant l'any 2004, pel present venc a proposar el ple el següent acord:

- Aprovar signar el conveni adjunt.
- Autoritzar el Sr.Batle per signar els documents necessaris.

És sotmet a votació és aprovat per unanimitat.

CONVENI ENTITAT TURISME ILLES BALEARS.- El Sr. Miquel Bernat dóna lectura a la següent proposta:

PROPOSTA

Vist el conveni de col·laboració tremés per la Entitat Turisme de les Illes Balears pel present venc a proposar el Ple el següent acord:

- Aprovar signar el conveni adjunt.
- Autoritzar el Sr.Batle per signar els documents necessaris.

És sotmet a votació la proposta i és aprovada per unanimitat.

MOCIO PAS.PSM. Son Dureta.- La Sra. Lourdes Noguera Bosch dóna lectura a la següent proposta:

MOCIO

Que presenta al ple de l'Ajuntament d'Esporles el grup municipal del PAS-PSM.

Es necessari recordar que l'Insalud a l'any 1996 va presentar un projecte de REFORMA per a Son Dureta, que posteriorment, poc abans de la transferència de la competència sanitària a la comunitat Autònoma va ser substituït per una altre projecte de REFORMA en profunditat, preparant fins i tot el concurs per a dur a terme les obres. Una de les primeres tasques de la nova administració sanitària transferida fou adjudicar aquell concurs al projecte guanyador. Cal recordar que l'actual Consellera de Salut i Consum criticà que el pressupost per a les obres de REFORMA no figurassin en els pressuposts de la Comunitat Autònoma per al 2003.

Les crítiques al projecte del nou hospital de Son Dureta a la mateixa ubicació es varen centrar principalment en la problemàtica i molèsties que duria pels treballadors i pels ususaris conviure durant 5 anys amb obres. Així i tot, la reforma tenia l'avantatge d'ésser un projecte amb cara i ulls: la modificació del Pla general de Palma ja estava aprovada i només faltava la llicència d'obres per començar-les.

Actualment, amb la decisió del Govern de construir l'hospital a una altre solar, no tenim data de començament de les obres, ni solar, ni projecte, i, sobre tot, no tenim doblers. Als pressuposts de la Comunitat que ha elaborat el Partit Popular pel 2004 no consta cap partida per la construcció de l'Hospital. En definitiva hem passat d'un projecte factible que seria realitat en un termini de 5 anys, segons les previsions, a no tenir res.

149819 I
000054

Això al marge del temps perdut amb la decisió inicial de reformar i els doblers tudats per pagar el projecte que se'n dugué l'adjudicació (2 milions set-cents mil euros).

El més important en aquest moment és que el nou hospital sigui una realitat quan abans millor i no repetir la història de l'hospital de Son Llàtzer. Des de que es va decidir la construcció del segon hospital de Palma, fins que aquest es va poder inaugurar varen passar més de 10 anys. Vist el precedent això voldria dir que el nou Son Dureta no seria una realitat fins d'aquí molts d'anys i hem de recordar que els estudis per a la construcció d'un nou hospital de referència començaren l'any 1994, aviat farà 10 anys.

En aquests moments- si segueixen els plantejaments del Partit Popular, és urgent decidir la ubicació alternativa, realitzar les modificacions del pla general necessàries i concretar el finançament del projecte, perquè ja podem dir que passa d'hora.

L'Ajuntament de Palma ha posar ja a disposició del Govern varis solars per a l'hospital propers a l'actual via de cintura i a l'anunciat segons cinturó, els quals signifiquen l'ocupació de sòl rústic valuós, la saturació de les vies de comunicació i l'allunyament de la ciutat però en tot cas, la rapidesa en la solució ha d'anar per damunt d'altres qüestions. De tots aquests solars, com sabem s'ha anunciat finalment que serà la finca de Son Espases a la carretera de Valldemossa la ubicació definitiva. Ara encara queda adquirir aquesta parcel·la, modificar el planejament municipal i adaptar el projecte al nou espai. Essent a més una ubicació que té tota una sèrie de problemes d'accés per la saturació de les vies que l'envolten, i d'aparcament.

Pensam que existeixen raons com per encetar el debat, però s'ha de tancar aviat impedint que es pogués pensar que la intenció dels responsables polítics actuals és la retardar els nou hospital el màxim possible per defensar no sabem ben bé quins interessos diferents dels generals.

Queda encara molt per fer, i els ciutadans de Mallorca i els treballadors i usuaris de Son Dureta no poden esperar anys i anys la solució.

Per tot això, el grup municipal del PAS.PSM a l'Ajuntament d'Esporles proposa al Ple que adopti els següents:

ACORDS

1.- Aquesta corporació insta al Govern de les Illes Balears a dur a terme amb la màxima celeritat els tràmits per a dur a terme el nou projecte d'hospital a Palma. El termini de començament de les obres ha de ser, ineludiblement, dintre de l'any 2004 i el termini per a la construcció no pot ser superior als cinc anys tal i com estava previst per a finalitzar la construcció a l'actual solar.

2.- En cas contrari aquest Ajuntament insta al Govern de les Illes Balears a decantar-se pel projecte ja existent de construcció del nou Son Dureta segons el projecte ja redactat per l'IB-Salut, dins el solar de l'actual hospital.

3.- Aquesta corporació demana al Govern que, com a senyal de la mínima formalitat exigible, aquesta inversió, tan necessària per als ciutadans de les nostres Illes, estigui oportunament reflectida dins dels pressupostos de 2004.

El Sr. Sebastià Coll digue què votaria a favor per què bàsicament hi estava d'acord.

La Sra. Dolors Matas digue que el seu grup votaria encontre ja que segons la Consellera de sanitat les obres havien de començar abans del final de 2004, que la partida ja estava contemplada els pressuposts i que estava a favor del nou hospital.

El Sr. Gabriel Coll digué que la cap del seu grup, ja havia manifestat públicament que el fessin on volguessin però que el fessin ja d'una vegada.

OVERN DE LES ILLES BALEARS

El Sr. Miquel Bernat digué que estava clar que la Consellera s'havia compromès a començar dins el 2004 per tant aquesta moció ja no tenia sentit.

El Sr. Tries digué que per canviar uns terrenys rústics el camp De futbol tot eren complicacions i pel que es veu per canviar-los per fer l'hospital no hi cap inconvenient i és ben cert que l'expedient és el mateix.

És sotmet a votació la proposta el següent resultat:

- Cinc (5) vots a favor, quatre (4) PAS.PSM i un (1) PSOE.
- Cinc (5) vots en contra, quatre (4) PP i un (1) UM.

És sotmet per segona vegada a votació amb el següent resultat:

- Cinc (5) vots a favor, quatre (4) PAS.PSM i un (1) PSOE.
- Cinc (5) vots en contra, quatre (4) PP i un (1) UM.

La proposta no és aprovada amb el vot de qualitat del Sr.Batle.

MOCIO PAS.PSM. Pla Territorial.- El Sr. Pere Trias Aulí dóna lectura a la següent proposta:

El Pla Territorial Insular de Mallorca, actualment sotmès a informe de l'Ajuntament d'Esporles, entre d'altres estableix les següents determinacions:

La norma 6ª.- creixement turístic, residencial o mixt en quantificar el nou sòl urbà, urbanitzable o apte per a la urbanització d'ús residencial turístic o mixt "a classificar pels distints municipis al seu planejament", estableix la xifra de 8,93 hectàrees per al municipi d'Esporles. Descomptant les hectàrees de creixement previstes a les actual Normes Subsidiàries unes 4,96 hectàrees (6,51 –1,55 de la zona de l'Institut) queden unes 3,97 hectàrees.
Segons la norma 7ª-5 la densitat del nou creixement podrà assolir els 100 habitants/hectàrea.
D'això en resulta una xifra de 397 noves places a ubicar dins sòl que encara no està ni urbanitzat ni ta sòls classificat.
Les actuals normes subsidiàries d'Esporles usen la ratio de 2,39 habitants per vivenda que, aplicat a les 397 noves places resultarien 166 vivendes més de les previstes a les actuals Normes Subsidiàries.
Totes les altres determinacions del PTI per a l'illa de Mallorca van en la mateixa línia proposant un model de creixement quantitatiu que portarà l'illa cap a la insostenibilitat a mitjà i llarg termini.
El Ple del passat dia 17 de febrer de 2004 va aprovar proposar al Consell de Mallorca la modificació de la àrea formada per alzines que envolta les cases de Son Quint. El Decret 86/1992 d'Alzinar ja preveu precisament, tal com fa el Pla Territorial, aquest àrea d'alzinars. Entenem que no hi ha motius per la modificació proposada per l'Ajuntament, que tal vegada no va considerar lo previst al Decret d'Alzinars.

PER TOT AIXÒ:
El grup municipal PAS-PSM proposa el següent acord:

1) L'Ajuntament informa negativament el PTI de Mallorca i, especialment, la determinació de la seva norma 6, que estableix una possibilitat de creixement del municipi en 8,93 hectàrees més, demanant que tal possibilitat sigui reduïda a lo previst a les actuals Normes Subsidiàries.
2) Que la zona d'alzinars que envolta les cases de Son Quint es mantingui tal com està previst al PTI de Mallorca.

El Sr. Trias digué que el seu grup no pogué entendre per què no es va aprovar la urgencia d'aquesta moció, en el plenari passat o en el seu cas s'hagués suspengués el ple, per poder estudiar millor el tema, si no acabava fins demà el termini. Que no han volgut impugnar el Ple, encara que no era correcte la convocatoria, donat que la documentació no estava preparada el dia que es va convocar.

Explicar que per aquests motius el seu grup no volgué assistir el Ple.

Pel que feia a la Moció presentada s'havien de considerar alguns aspectes, un era el creixement que era superior el previst a les NNSS d'Esporles i a més ampliava el nucli urbà i era per això que el seu informe era negatiu, no com el que es va fer el passat Ple , que no tenia en compte el decret d'alzinars.

El Sr. Miguel Bernat digué que votarien en contra de la primera ja que el Pla territorial s'aprovava per deu anys i depenia de l'Ajuntament el creixé o no, per la qual cosa entenia que no era correcte hipotecar el futur. En quan el segon li pareixia correcte lleva l'ANEI de les cases.

El Sr. Trias demà de fer la votació del punts per separat.

El Sr. Sebastià Coll digué que s'abstindria, ja que estava d'acord amb les al.legacions que havia presentat l'Ajuntament.

El Sr. Batle digue que no volia hipotecar el futur, que per majoria absoluta aquest ple havia aprovat de fer un altre promoció d'habitatges oficials i no tindria a on cercar sol. Respecta a les cases el decret d'alzinars deixava ben clara la seva protecció de les mateixes i era per aquest motius que no acceptava una votació separada per què entenia que havia de votar en contra.

El Sr. Pere Trias digué que si era per cercar sol no hi veia el problema ja que hi havia solucions. Pel que feia el segon punt no entenia per què no volia la votació per separat, que sí la Conselleria També deia que sí no hi veia el problema.

És sotmet a votació la proposta i no és aprovada amb el següent resultat:

- Quatre (4) vots a favor del PAS.PSM.
- Cinc (5) vots en contra, quatre (4) PP i un (1) UM.
- Una (1) abstenció PSOE.

MOCIO PAS.PSM. El català a les Escoles d'Idiomes.- La Sra. Lourdes Noguera dóna lectura a la següent proposta:

Que presenta al ple de l'Ajuntament d'Esporles el grup municipal del PAS-PSM.

La Comissió d'Ordenació Acadèmica del Ministeri d'Educació del Govern Central ha acordat dividir en dos ensenyaments i titulacions diferents, sota el nom de català i valencià, l'actual ensenyament de la llengua catalana a les Escoles Oficials d'Idiomes.

Per altra banda, és un fet que el criteri d'unitat de la llengua catalana és acceptat universalment en els àmbits acadèmics i científics així com que l'ensenyament de la mateixa ha de presentar uns continguts que abracin totes les variants territorials d'aquesta.

Per tot això, el grup municipal del PAS.PSM a l'Ajuntament d'Esporles proposa al Ple que adopti els següents

ACORDS

Primer.- El Ple d'aquest Ajuntament reafirma que la unitat de la llengua catalana no ha de ser discutida i que aquesta abraça totes les variants parlades a les diverses terres de parla catalana.

OVERN DE LES ILLES BALEARS

Segon.- El Ple d'aquest Ajuntament rebutja l'esmentat acord de la Comissió d'Ordenació Acadèmica del Ministeri d'Educació del Govern de l'Estat, i entén que constitueix una intervenció injustificada des d'instàncies polítiques sobre una qüestió òbvia des del punt de vista acadèmic i científic.

Tercer.- El Ple d'aquest Ajuntament insta al Govern de les Illes Balears a adreçar-se al Ministerio de Educació Ciencia y Deportes demanant que retiri l'esmentat acord.

El Sr. Sebastià Coll votaria a favor, ja que el tema el creia superat feia anys, però donat que havia tornat a sortir, entenia que era bo de recolzar-ho.
El Sr. Miguel Bernat digué que votarien en contra, per què encara que creia en la llengua catalana, no creu que sigui el lloc oportú per resoldre el problema, és la Comunitat Autònoma Valenciana, que hi ha de dir la seva.

És sotmet a primera votació la proposta i el resultat de la mateixa és:

- Cinc (5) vots a favor, quatre (4) PAS.PSM i un (1) PSOE.
- Cinc (5) vots en contra, quatre (4) PP i un (1) UM.

És sotmet per segona vegada a votació la proposta i el resulta és:
- Cinc (5) vots a favor, quatre (4) PAS.PSM i un (1) PSOE.
- Cinc (5) vots en contra, quatre (4) PP i un (1) UM.

La proposta no queda aprovada amb el vot de qualitat del Sr.Batle.

MANIFEST FONS MALLORQUÍ SOLIDARITAT I COOPERACIÓ.- La Sra. Dolores Matas dóna lectura a la següent proposta:

LA MEDITERRÀNIA: CRUÏLLA DE POBLES
MUNICIPIS PER LA PAU I LA SOLIDARITAT

La Mediterrània és la regió geogràfica que abraça pobles situats en tres continents: Àfrica, Àsia i Europa. Les seves ribes han vist al llarg de la història néixer cultures de les quals encara avui ens nodrim i on multitud de persones vingudes a través de moviments migratoris, s'han anat establint, tot incorporant-se a aquestes societats que han forjat la nostra pròpia identitat com a poble.

Aquesta heterogeneïtat de procedències, de cultures, de llengües, de models socials i de tradicions, de religions... ha estat –des de sempre- motiu d'intercanvis dinàmics, de migracions i conquestes que no sempre han estat fàcils, i els conflictes han esclatat sovint al llarg de la història.

Actualment a la Mediterrània es donen diversos conflictes, les causes dels quals són múltiples i variades i, al mateix temps, la Mediterrània es presenta profundament dividida en dues ribes: una al nord, rica i desenvolupada, i l'altra al sud, empobrida i amb fortes mancances. En aquest mar, idò, es posa de manifest la gran esquerda Nord/Sud que, entre altres, genera fluxos migratoris massius.

Els municipis que formen part del Fons Mallorquí de Solidaritat i Cooperació som conscients d'aquestes arrels seculars i profundes que ens agermanen als municipis riberencs de l'orient, del sud i de l'occident mediterrani i, per tant, amb aquesta declaració volem fer professió clara i explícita de la nostra vocació mediterrània, a través d'aquesta campanya que es durà a terme conjuntament a les Illes Balears i a Catalunya.

149823 I
000058
AJUNTAMENT D'ESPORLES Balears

Conscients que aquesta regió ara per ara es configura com un dels escenaris internacional amb més tensió i conflicte, entenem que caldrà realitzar un important esforç per construir un clima d'estabilitat, pau, prosperitat i justícia, on sigui possible la convivència entre pobles i cultures, i on prevalgui el diàleg davant les dificultats i conflictes perquè pensem que un altre Mediterrani és possible!.

En conseqüència l'AJUNTAMENT D'ESPORLES, conscient que el nostre futur està lligar a la regió mediterrània i que és possible i desitjable treballar amb el propòsit de contribuir a concebre la Mediterrània com una cruïlla de pobles, acorda: fer nostra la campanya promoguda pel FONS MALLORQUI DE SOLIDARITAT I COOPERACIÓ i declarar Esporles com a poble Mediterrani.

És sotmet a votació la proposta i és aprovada per unanimitat.

MOCIO PAS.PSM.Manifestació 14 de febrer.- El Sr.Antoni Vidal demana tractar l'assumpte per urgència.
El Sr. Batle digue que votarien la urgència encara que entenia que s'hagues pogut fer la via ordinària.
És sotmet a votació la urgència i és aprovada per unanimitat.

Seguidament el Sr.Antoni Vidal dóna lectura a la següent proposta.

El grup municipal del PAS-PSM, presenta a la consideració del Ple la següent

MOCIO

El passat dia 14 de febrer, cinquanta mil persones es varen manifestar pel centre de Palma, convocades per grups ecologistes i diverses plataformes ciutadanes de defensa del territori. Aquesta ha estat una de les més grans mobilitzacions ciutadanes que han tengut lloc a Mallorca, i expressa un importantíssim rebuig de la població a les polítiques del Consell de Mallorca i del Govern de les Illes Balears en matèria urbanística i de carreteres. Una mobilització d'aquesta magnitud mereix una resposta per part de les institucions interpel·lades.

El Pla de Carreteres, recentment modificat, i el Pla Territorial de Mallorca, actualment en període d'exposició pública, han de ser reconsiderats. Cal suspendre la darrera modificació del Pla de Carreteres, que proposa set noves autopistes i autovies, per donar impuls a d'alternatives de transport més econòmiques i respectuoses amb l'entorn.

També cal revisar la redacció del Pla Territorial de Mallorca, actualment en tramitació, per introduir-hi criteris de més contenció urbanística i protecció mediambiental.

El Govern de les Illes Balears també té una especial responsabilitat amb altres projectes urbanístics com són, per exemple, la construcció de noves dessaladores, l'ampliació de l'aeroport de Palma o la reducció de superfície dels Parcs Naturals.

Per tot això, el Ple de l'Ajuntament d'Esporles adopta els següents:

ACORDS

Primer.- Instar al Consell de Mallorca a revisar el Pla Director Sectorial de Carreteres de Mallorca, amb l'objectiu de donar prioritat a la millora dels traçats actuals, en el context d'una concepció sostenible de la mobilitat. Com també a revisar la proposta del Pla

PARLAMENT DE LES ILLES BALEARS 0009

Territorial de Mallorca en el tràmit d'informació pública per adaptar-lo a criteris de contenció urbanística, de protecció mediambiental i de polítiques de transport sostenibles.

Segon.- Instar al Govern de les Illes Balears a l'aturada de la construcció de macro infraestructures insostenibles, a impedir la macroampliació de l'aeroport i a mantenir, i ampliar, els parcs naturals de les Illes Balears, en comptes de reduir-los.

El Sr. Sebastià Coll digue que votarien a favor encara que ho creia poc efectiu.

El Sr. Gabriel Coll digué que no votaria en contra del CIM, que li pareixia correcte la solució adoptada, respecte de les carreteres, entre el CIM i el Govern i entenia que s'havia de respectar, del contrari es podrien trobar que el govern reclames les competències, a més la política actual millora els traçats actuals i pretén una sostenibilitat en els transports, no és el model exacte que hauria volgut el seu partit, però sí que s'han fet modificacions substancials.

El Sr. Miguel Bernat digué que votarien en contra per què creia que eren necessàries les infrastructures previstes.

El Sr. Antoni Vidal digué que no podia comprendre aquesta actitud després de la massíva manifestació en contra del pla esmentat, que era molt trist que no és fes cas el ciutadans.

El Sr. Gabriel Coll digué que no volia llevar importància a la manifestació, però que havia que ser realista no era el mateix el cens de Palma que d'un altra lloc, per tant la importància era relativa segons el nombre de persones possibles participants i les que realment i participaren encara que fossin moltes.

El Sr. Vidal digué que aquestes comparacions eren baixeses polítiques.

El Batle digué que a la manifestació possiblement hi van assistir gent de tots els partits, però el que era cert que els partits han de portar endavant el seu programa.

És sotmet a primera votació la proposta i el resultat de la mateixa és:

- Cinc (5) vots a favor, quatre (4) PAS.PSM i un (1) PSOE.
- Cinc (5) vots en contra, quatre (4) PP i un (1) UM.

És sotmet per segona vegada a votació la proposta i el resulta és:

- Cinc (5) vots a favor, quatre (4) PAS.PSM i un (1) PSOE.
- Cinc (5) vots en contra, quatre (4) PP i un (1) UM.

La proposta no queda aprovada amb el vot de qualitat del Sr.Batle

El Sr. Miguel Bernat presentar els planols de l'avantprojecte d'ampliació de les escoles Gabriel Comes i Ribas, el mateix temps fe una breu referencia a la seva cabuda , instal.lacions i digué que estava prevista la seva finalització per el setembre de 2005.

Així mateix demanà que el disculpessin i abandonar el plenari .

El Sr. Batle digué que li hagues agradat portar aquest plenari el projecte del nou institut, però que no estaria enllestit del tot fins més endavant, però que esperava poder-lo inaugurà el setembre de 2005.

PRECS I PREGUNTES.-

El Sr. Antoni Vidal demanar sí ja s'havien elaborats els pressuposts, si estava previst consensuar-los amb els grups etc.

El Sr. Batle digué que efectivament ja estaven casi finalitzats i que pensava seria bo d'aprovar-los abans de final de març, que tenia previst passar una copia els grups per poder consensuar-los, però en les eleccions s'havia endarrerit el tema.

El Sr. Gabriel Coll abandonar el plenari, demanant disculpes però tenia altres ocupacions urgents.

El Sr. Miquel Ensenyat donar l'enhorabona per la instal.lació del les jardineres al passeig, tant per l'estètica com per la seva funció.

Respecta de la pagina web digué la manca d'actualització produïa l'efecte contrari al que es pretenia amb la mateixa , ja que encara estaven penjades les festes de St. Pere d'anys abans. I donat que la pagina era una finestra oberta el món havia de tenir el vidres nets i una informació útil.

Pel que feia el cementiri digué que li havien arribat queixes de la falta total de conservació del mateix i l'estat d'abandonament.

El Ple de dia 31 digué ,que se'l havia convidat a llegir-se el ROF i així ho havia fet i per això podia denunciar algunes qüestions del ple passat que no s'adaptaven a la normativa com la moció que va ser aprovada per urgència, que no podia ser aprovada, o que a la moció d'avui no se li dones torn de replica totes aquestes actituds a la nostre agrupació li pareixen deplorables i antidemocràtiques, creia que també l'equip de govern hauria d'estudiar la normativa.

Demanar que si era possible que seguissin estudiant tots el ROF per poder aconseguir uns plenaris més democràtics.

El Sr. Sebastià Coll digué que efectivament l'altre dia es va equivocar a l'hora de votar, però no veia perquè insistir en aquest tema, tots som persones i ens equivocam.

El Sr. Sebastià Coll demana per la situació en que es trobava el clavegueram de les escoles velles. També s'interessa per si Establiments havia fet corre les fronteres, ja que hi havia un rètol que indicava el seu començament dins el d'Esporles.

El Sr. Batle digue que esperava que les jardineres es respectessin.

Respecte de la pagina web que efectivament ja estava encomanada la feina d'actualitzar-la, però no s'havia acabada, que no estava tan el corrent com quan el Sr. Ensenyat era el coordinador.

Pel que feia el rètol que s'havia assabentat i feria les gestions oportunes.

En quant el ROF creia que havien de seguir estudiant més tots.

Pel que feia el cementiri el Sr. Jaume Capel digué que ja havia donat les ordres oportunes.

Un cop examinats els punts assenyalats a l'ordre del dia, essent les vint-i-dues i trenta minuts, el Sr. Batle aixeca la sessió, i per fer-hi constar el que s'hi ha tractat, jo la Secretària en donc fe, i amb el seu Vist-i-Plau estenc la present Acta al lloc i la data assenyalats a l'encapçalament.

Esporles, 26 de febrer de 2004.

El Batle, La Secretària,

AJUNTAMENT D'ESPORLES
Balears

GOVERN DE LES ILLES BALEARS

ACTA DE LA SESSIÓ EXTRAORDINÀRIA I URGENT
CELEBRADA PEL PLE DE L'AJUNTAMENT
EL DIA 11 DE MARÇ DE 2004

Membres assistents:

Sr. Gabriel Coll Barceló
Sr. Miquel Bernat Bosch
Sr. Maria Dolores Matas Cendra
Sr. Jaime Capel Rotger
Sr. Lourdes Noguera Bosch
Sr. Sebastian Coll Jaume
Sr. Antoni Vidal Matas
Sr. Miquel Enseñat Riutort
Sr. Pere Trias Aulí
Sra. Margarita Camps Gaya

A la Vila d'Esporles, Comunitat Autònoma de les Illes Balears, essent les vint hores del dia onze de març de dos mil quatre, es reuneix a la Sala d'Actes de la Casa de la Vila, en primera convocatòria, el Ple de la Corporació sota la Presidència del Sr. Batle, Jaume Pou Reynes i amb l'assistència dels Senyors Regidors que es relacionen a l'encapçalament, a l'objecte de celebrar sessió extraordinària i urgent i en ella tractar els assumptes inclosos a l'ordre del dia, el qual fou degudament notificat. Assisteix com a Secretària la de la Corporació, Sra. Maria Dolores Sureda Trujillo.

PRONUNCIAMENT DEL PLE SOBRE LA URGÈNCIA DE LA SESSIÓ.- És sotmet a votació la urgència del ple la qual es aprovada per unanimitat.

CONDEMNA ATEMPTAT DE MADRID.- El Sr. Batle llegeix el següent manifest:

L'Ajuntament d'Esporles condemna el brutal i criminal atemptat d'aquest matí a Madrid. Recollim el sentiment i el dolor i a la vegada la ràbia i la indignació de tots els nostres veïns commocionats per la mort de tants innocents, per la desgràcia que romp el futur de tantes famílies, pel fanatisme i la bogeria d'uns pocs que intenten rompre la nostra convivència pacífica i demolir els pilars de la nostra democràcia.

No tenen cabuda a la nostra societat els assassins, que han d'esser aïllats, perseguits i condemnats. No hi pot haver cap tipus de diàleg amb qui fa dels morts i dels assassinats el seu únic discurs.

L'Ajuntament d'Esporles expressa el nostre compromís amb la Constitució i els valors que representa.

Expressam el nostre recolzament amb totes les forces de seguretat de l'Estat i, avui més que mai, manifestam la nostra estimació i la nostra solidaritat amb els morts, amb els ferits i amb les famílies i amics, persones normals que avui començaven la seva jornada laboral, un dia més a les seves vides i s'han trobat amb la mort i el dolor per l'acció d'uns fanàtics.

OVERN DE LES ILLES BALEARS

L'Ajuntament d'Esporles demana a tots els nostres veïnats que defensin el que els terroristes volen destruir i que mitjançant les urnes, participant i votant, és la millor resposta a qui únicament pretén desestabilitzar el que tant ens ha costat construir.

El Sr. Batle digué que tot seguit del Plenari , convidava a tots el regidors a sortir a la plaça de l'Ajuntament per assistir amb els veïns que volguessin a la lectura del manifest anterior.

És sotmet a votació i és aprovat per unanimitat.

Un cop examinats els punts assenyalats a l'ordre del dia, essent les vint-i-dues i trenta minuts, el Sr. Batle aixeca la sessió, i per fer-hi constar el que s'hi ha tractat, jo la Secretària en donc fe, i amb el seu Vist-i-Plau estenc la present Acta al lloc i la data assenyalats a l'encapçalament.

Esporles, 11 de març de 2004.

El Batle, La Secretària,

AJUNTAMENT D'ESPORLES
Esporles

GOVERN DE LES ILLES BALEARS

ACTA DE LA SESSIÓ ORDINÀRIA
CELEBRADA PEL PLE DE L'AJUNTAMENT
EL DIA 25 DE MARÇ DE 2004

Membres assistents:

Sr. Gabriel Coll Barceló
Sr. Miquel Bernat Bosch
Sr. Maria Dolores Matas Cendra
Sr. Jaime Capel Rotger
Sr. Lourdes Noguera Bosch
Sr. Sebastian Coll Jaume
Sr. Antoni Vidal Matas
Sr. Miquel Enseñat Riutort
Sr. Pere Trias Aulí

Membres que han excusat la seva absència:
Sra. Margarita Camps Gaya

A la Vila d'Esporles, Comunitat Autònoma de les Illes Balears, essent les vint hores i trenta minuts del dia vint-i-cinc de març de dos mil quatre, es reuneix a la Sala d'Actes de la Casa de la Vila, en primera convocatòria, el Ple de la Corporació sota la Presidència del Sr. Batle, Jaume Pou Reynes i amb l'assistència dels Senyors Regidors que es relacionen a l'encapçalament, a l'objecte de celebrar sessió ordinària i en ella tractar els assumptes inclosos a l'ordre del dia, el qual fou degudament notificat. Assisteix com a Secretària la de la Corporació, Sra. Maria Dolores Sureda Trujillo.

ACTES ANTERIORS.- El Sr. President pregunta si qualque membre de la Corporació ha de fer qualque observació a les actes de la sessió ordinària de dia 29 de gener de 2004, les dues de dia 16 de febrer de 2004, la de dia 26 de febrer i la de dia 11 de març de 2004.

No es presenta cap observació, per la qual cosa les actes es consideren aprovades.

CORRESPONDÈNCIA I DISPOSICIONS OFICIALS.- A l'apartat de correspondència, es dóna compte del següent.

- Conselleria de Comerç i Indústria, registre d'entrada núm. 553 de dia 26.02.04, actualització dades registre general comerç.
- Conselleria de Comerç i Indústria, registre d'entrada núm. 554 de dia 26.02.04, determinació zona turística per horari comercial.
- Servei d'Ocupació, registre d'entrada núm. 560 de dia26.02.04, subvenció contractació treballadors aturats.
- Govern Balears, registre d'entrada núm. 574 de dia 27.02.04, oferta terrenys per recursos sociosanitaris.
- Conselleria d'Economia, Hisenda i Innovació, registre d'entrada núm. 469 de dia 20.02.04, reunió la nova llei tributària.

1498291
000064

Conselleria de Salut i Consum, registre d'entrada núm. 471 de dia 20.02.04, reunió servei protecció salut.
- Conselleria d'Economia, Hisenda i Innovació, registre d'entrada núm. 542 de dia 25.02.04, certificat recaptació IAE 2000 i 2003.
- Govern Balear, registre d'entrada núm. 705 de dia 11.03.04, elaborar guia ajuts família.
- Ministeri Administracions Públiques, registre d'entrada núm. 715 de dia 11.03.04, decret tres dies de condol nacional.
- Conselleria de Salut i Consum, registre d'entrada núm. 730 de dia 12.03.04, conveni millora atenció domiciliaria urgent.
- Ministeri d'Economia i Hisenda, registre d'entrada núm. 758 de dia 17.03.04, entrega a compte participació tributs febrer.
- Associació municipis Illes Balears, registre d'entrada núm. 622 de dia 04.03.04, estudi formació funcionaris administració local.
- Govern Balears, registre d'entrada núm. 642 de dia 05.03.04, conveni Ajuda domicili 2004.

DECRET DE BATLIA.- La Secretària dóna compte dels decrets de Batlia haguts des de l'últim Ple, els quals són el següents: des del núm. 61/04 fins al 88/04.

DECRET DE BATLIA Núm. 70/04

Vist l'escrit de la Conselleria d'Economia, Hisenda i Innovació, registre d'entrada d'aquest Ajuntament núm. 484, de dia 23 de febrer de 2004, en el qual se'ns envien 2 exemplars del conveni sobre gestió tributària de l'impost sobre bens immobles per a la realització de determinades activitats relacionades amb la gestió d'aquest impost a subscriure entre la CAIB i l'Ajuntament d'Esporles, per la present,

RESOLC:

1.- Signar el present conveni.
2.- Portar aquest decret al primer Ple per a la seva ratificació.

És sotmet a votació per la seva ratificació i és aprovat per unanimitat.

RESOLUCIO DE BATLIA.

Vista la resolució del Conseller de Treball i Formació de dia 4 de febrer de 2004 (BOIB núm. 22 de dia 14.02.04), per la qual s'obre la convocatòria per concedir subvencions a les corporacions locals, per contractar treballadors desocupats per realitzar obres i serveis d'interès general, per la present venc a resoldre;

- Aprovar sol·licitar subvencions per una proposta per a la millora i manteniment d'edificis i equipaments d'ús públic i també per una proposta per a l'impuls de la participació i desenvolupament sociocultural a Esporles.
- Dur al pròxim ple de la Corporació per a la seva ratificació.

És sotmet a votació per la seva ratificació i és aprovat per unanimitat.

OVERN DE LES ILLES BALEARS

DONAR COMPTE RENÚNCIA REGIDORA.- El Sr. Batle posar en coneixement de la corporació la renúncia presentada davant l'Ajuntament d'Esporles, per la Regidora del grup municipal PSIB-PSOE , Sra. Margarita Camps Gaya , que com digué renunciava al seu càrrec per motius personals.

Així mateix digué que la Sra. Maria Carmen Travieso Ramis, següent en la llista de la candidatura presentada pel grup PSIB-PSOE a l'Ajuntament d'Esporles, havia presentat escrit renunciant a favor del següent de l'esmentada llista.

També digué que se remetria escrit a la Junta Electoral Central, per tal de notificar-li i recordar que el següent a la llista de la candidatura presentada pel grup PSIB-PSOE a aquest Ajuntament era el Sr. Jorge Carrio Frau.

La corporació prengué coneixement de l' esmentada renuncia.

BAIXES I DEVOLUCIONS.- El Sr.Gabriel Coll Barceló dóna lectura a la següent proposta:

PROPOSTA DEVOLUCIÓ IMPORT REBUTS

Examinada la documentació que acompanya als rebuts que es detallen a continuació, es proposa la devolució del imports assenyalats.

Referència	Contribuent	Padró/impost	Import	Motiu devolució
0352005761	Ramis Canaves P.J.	Aigua	258,19	Errada lectura

És sotmet a votació la proposta i és aprovada per unanimitat.

PROPOSTA BAIXA DE REBUTS

Examinada la documentació que acompanya als rebuts que es detallen a continuació, es proposa la baixa dels esmentats rebuts.

Rebut	Contribuent	Padró	Import	Motiu baixa
0371000341	Moranta SabaterJ.	Escola Música	28,60	Baixa instrument

És sotmet a votació la proposta i és aprovada per unanimitat.

OVERN DE LES ILLES BALEARS

INFORME CRTA. PM-111 TRAM: CAMÍ DELS REIS-S'ESGLEIETA.- El Sr.Batle dóna lectura a la següent proposta:

PROPOSTA

Vist l'escrit de la Conselleria d'Obres Públiques Habitatge i Transports, Direcció General d'Obres Públiques i Transports, sol·licitant informe relatiu al "Projecte de Construcció i Estudi d'Impacte Ambiental de " Adequació de la Ctra. PM-111 de Palma a Valldemossa, Tram: Camí dels Reis- S'Esgleieta", pel present venc a proposar el Ple que emeti el següent INFORME

1.- Donat que en el projecte abans esmentat , en el plànol núm. 2, fulla 2 de 2, s'ha comprovat que no s'ajusta allò establert a les Normes Subsidiàries d'Esporles (informades favorablement per aquesta Conselleria), ja que a l'altura de s'Esgleieta hi ha grafiat una zona com terme municipal de Valldemossa que pertany al terme municipal d'Esporles i un altra zona abans de s'Esgleieta que ve grafiada com a terme municipal de Palma de Mallorca que pertany al terme municipal d'Esporles, s'adjunten fotocòpies dels esmentats plànols.

Es per la qual cosa que es sol·licita a la Conselleria d'Obres Públiques que rectifiqui l'esmentat plànol i tots aquells que estiguin grafiats amb aquesta errada per tal de que els termes quedin col·locats el lloc que les correspon en tota claredat, per evitar possibles confusions de futur.

2.- Pel que fa a la rotonda que es situa a l'altura de s'Esgleieta es sol·licita que l'esmentada rotonda quedi desplaçada més cap a Valldemossa, per què com es pot comprovar els plànols del projecte, la zona peonal de davant l'entrada de l'Església i del bar de se'n front queden molt reduïdes i degut a la afluència de gent que pot utilitzar ambdos serveis i la proximitat de la carretera podria es convertir aquest lloc en un punt negre de la mateixa.

És sotmet a votació la proposta i és aprovada per unanimitat.

PRESSUPOST 2004.- El Sr. Gabriel Coll Barceló dóna lectura a la següent proposta:

RESUM PRESSUPOST D'INGRESSOS PER CAPITOLS

Operacions corrents 2.506.651,95 euros

Capítol	Denominació	Import euros
1	Imposts Directes	700.593,29
2	Imposts Indirectes	260.500,00
3	Taxes i Altres Ingressos	733.411,85
4	Transferències corrents	803.946,82

AJUNTAMENT D'ESPORLES
Balears

5	Ingressos patrimonials	8.200,00
	Operacions de capital	*3.568.104,06 euros*

Capítol	Denominació	Import euros
6	Alineació d'Inversions Reals	0,00
7	Transferències de Capital	3.568.104,06

Total pressupost d'ingressos *6.074.756,01 euros*

RESUM DEL PRESSUPOST DE DESPESES PER CAPITOL

Operacions corrents *2.207.781,94 euros*

Capítol	Denominació	Import euros
1	Despeses de Personal	788.753,50
2	Despeses de Béns Corrents i Serveis	640.317,46
3	Despeses Financeres	69.408,26
4	Transferències Corrents	709.302,72

Oper.de capital **3.674.513,85 euros**

Capítol	Denominació	Import euros
6	Inversions Reals	3.674.513,85

Operacions financer. **192.460,22 euros**

Capítol	Denominació	Import euros
9	Passius Financers	192.460,22

Total pressupost de despeses **6.074.756,01 euros**

AJUNTAMENT D'ESPORLES
000068

OVERN DE LES ILLES BALEARS

PLANTILLA PERSONAL 2004

D'acord amb allò disposat a l'article 90 de la Llei 7/85 de 2 d'abril, Reguladora de les Bases del Règim Local, es relaciona la plantilla de personal de l'Ajuntament d'Esporles:

1.FUNCIONARIS	Places	Grup	Nivell	Vacants	Actual
A) Escala habilit.caràcter nacional					
SECRETARI-NTERVENTOR.....	1	A/B	20	-	1
B) Escala d'Administració General					
b)Subescala Administrativa					
ADMINISTRATIU.....	1	C	17	-	1
ADMINISTRATIU.....	1	C	14	-	1
ADMINISTRATIU.....	1	C	14	-	1
c) Subescala auxiliar					
AUXILIARS ADMINISTRATIUS.....	1	D	10	-	1
C) Escala d'Administració Especial					
b)Subescala Serveis Especials					
b) Classe Policia Local i Auxiliars					
Aux.POLICIA LOCAL.....	2	E	14	1	1
Aux.POLICIA LOCAL	1	E	14	-	1
(Cap Auxiliars policia)					
Auxiliar Policia Local (Interí)	1	E	14	-	1
Auxiliar Policia Local	1	E	10	-	1
Auxiliar Policia Local (Interí).....	1	E	10	1	-
Auxiliar Policia Local (turístic)	1	E	10	1	-
2. PERSONAL LABORAL					
A) Contractes indefinits					
CAPATAÇ	2	-	-	-	2
OFICIAL 1era	1	-	-	-	1
OFICIAL 1era Serv. Tècnics	1	-	-	-	1
NETEJADORA –interí- (20/h set)...	2	-	-	-	2
NETEJADORA –interí- (18 /h set)..	1	-	-	-	1
NETEJADORA – interí- (28 h/set)	2	-	-	-	2
NETEJADORES .(20 h/set).....	1	-	-	-	1
ADMINISTRATIU.....	2	-	-	-	2
BIBLIOTECA ARXIU I N.L. –interí -	1	-	-	-	1
BIBLIOTECA ARXIU I N.L.	1	-	-	1	-
ARQUITECTE 1/5 jornada)	1	-	-	-	1
COORDIN.ESPORTIU (35h/set).....	1	-	-	-	1
AUXILIAR ADMINISTRIU	1	-	-	-	1
TREBALLA.FAMILIAR (30h/set).....	1	-	-	-	1
TREBALL. FAMIL. –Interí-(30h/set)	1	-	-	-	1
AUX. ADM.Dispen.Mèdic (16h/set)	1	-	-	-	1
NETEJADORA (20 h/set)	2	-	-	2	-
NETEJADORA (28 h/set).....	2	-	-	2	-
PEO	2	-	-	-	2

149834
000069

PEO (interí)	3	-	-	-	3
PEO	3	-	-	3	-
CONSERGE	1	-	-	1	-
TREBALL.FAM. (30 h/set).....	1	-	-	1	-
COORD.CULT. –interí.....	1	-		-	1

El Sr. Miguel Ensenyat presentar una qüestió d'ordre i demanar que el pressupost presentat es retiràs de l'ordre del dia, ja que la regidora del PSOE havia presentat la dimissió del seu càrrec, tal com ja s'havia donat compte en aquest mateix ple i ja que aquest era un assumpte prou important com per esser discutit per tots el membres del consistori, era més convenient esperar que hi hagués el nou regidor.

El Sr. Batle digué que la regidora estava convocada i havia excusat la seva absència.

El Sr. Sebastià Coll digué que la regidora no havia pogut assistir el Plenari per motius familiars i que en aquests moments era a Barcelona acompanyant un familiar malalt.

Sotmès a votació deixar l'assumpte damunt la taula, no fou aprovada amb el següent resultat de la votació:

- Quatre (4) vots a favor, del PAS-PSM.
- Cinc (5) vots en contra (4) quatre del PP i un (1) UM.
- Una (1) abstenció del PSOE.
-

El Sr. Gabriel Coll agrair el Sr. Miguel Bernat la presentació informatitzada del pressupost.

Així mateix agrair el suport rebut del Batle i demés regidors. Al respecta dels demés grups del consistori digué que a la Comissió de Comptes els havia convidat per manifestar-se el respecta del pressuposts presentats i que no havia rebut cap oposició que si ara hi havia res a dir hagués agraït se li hagués dit abans.

Explicar que els pressupost s'havien fets el més ajustats possible.

El Sr. Batle donar lectura a següent:

MEMORIA PRESSUPOST 2004

El present pressupost corresponent a aquest any 2004, reflexa les línies bàsiques d'actuació de l'actual equip de govern, i així serà al llarg de aquesta legislatura, amb al consens més ampli possible amb la resta de grups polítics representats a l'Ajuntament. Es evident que el nostre esforç, serà prioritat amb educació, acció social, esports, i al mateix temps cerca las infrastructures necessàries per dur endavant els projectes per poder desenvolupar l'esperit de las línies abans assenyalades.

A partir de l'any 2002, amb l'aprovació definitiva de las Normes Urbanístiques, es produeix un nou model urbà, això afecta a la creació de noves zones d'equipament, zones verdes i nous vials a traves d'unitats d'actuació o bé desenvolupades dins la pròpia normativa i planimetria., aquestes NNSS, ja foren adaptades a las DOT, com també a totes las lleis de rang supramunicipal, las mateixes anaren molt sota per damunt amb quant a protecció del sòl rústic, així com a restricció d'edificació i habitatges a dins sòl urbà del Pla Territorial Insular de Mallorca, aprovat inicialment al passat mes de desembre, pel que formularem l'informe amb las al·legacions pertinents per poder seguir protegint al nostre model de territori.

Al present pressupost figura una partida d'inversions de 3.065.810,02 Euros, per la construcció del nou Institut de Ensenyança Secundària i nou Polisportiu a la Zona de Son

14983570
AJUNTAMENT D'ESPORLES Balears

Quint, tot financat per la Conselleria d'Educació del Govern Balear, que d'acord amb el conveni signat amb la Conselleria es té que posar en funcionament el curs 2005-2006.

D'altre part s'obri una partida de 6 euros, tant a ingressos com a despeses, pels ingressos que se puguin produir, com a conseqüència del desenvolupament de les unitats d'actuació o d'altres instruments prevists a las Normes Subsidiàries, vinculats tots ells a inversions

Igualment que els exercicis pressupostaris anteriors, s'augmenta la partida destinada al Patronat de Escoles Municipals d'Esporles, passant d'un pressupost de 360.000 euros l'any 2003 a 371.000 euros per l'any 2004. a més dels 9.000 euros que ja van directament al Patronat de l'Escola de Música. Pel que fa referència al Patronat Municipal de Cultura i Esports es preveu una partida de 22.000 euros, quan l'any 2003 estava amb 20.700 euros. Així també es crea una nova partida per actes culturals i conferències de 12.000 euros.

De las partides destinades a ajudes i atencions benèfiques, com cada any es destina el 0,7% dels recursos ordinaris als Fons Mallorquí de Solidaritat, així com bonificacions a la Gent Gran, programa de teleassistència, igualment se augmenta l'horari setmanal del educador de carrer passant de 20 a 25 hores, pels temes relacionats amb famílies problemàtiques de droga. Igualment es contempla el corresponent Servei del Centre d'Estades Diürnes.

Igualment, respecte als convenis signats amb la Fundació de la UIB, per les instal·lacions esportives i amb la Empresa Municipal de Transports de l'Ajuntament de Palma, per la utilització del transport públic de Palma, passant de 8.000 a 12.500 euros, per la acceptació tinguda.

Es preveu la partida corresponent al conveni amb al Consell de Mallorca, per cobrir les despeses corresponents al Serpreisal, com també las Federacions d'Entitats Locals, Consorci d'Informàtica del CIM i amb al Govern Balear per las gestió de cobrança de padrons i executives.

Pel que fa referència a la plantilla de personal, es preveu el següent:

3 places fixes de peó a vies i obres, a horari complert
4 places fixes de netejadores a temps parcial
1 plaça de Policia Local definitiva
1 plaça de policia turístic
1 plaça de Policia local interí
1 plaça de conserge per les escoles definitiva
1 plaça fixa de treballadora familiar

Amb quan al personal per les substitucions en el període de vacances, es preveu la contractació temporal de:

1 treballadora familiar durant 2 mesos
1 netejadora durant un mes
1 auxiliar centre salut un mes
1 brigada-peó durant tres mesos

Pel que fa a las partides d'ingressos, procedents de diverses Institucions, cal destacar:

Fons de Cooperació Municipal, actualitzat

149836
00007

Anualitat del POS 2003-2006
POS cementiri 2004
Subvenció corresponent al pluri-anual de la D.G. d'habitatge, per la rehabilitació de l'Escoleta.
Subvenció del Pla-10, pel l'edifici Centre de Dia i Gent Gran
Subvenció pel Centre de estades diürnes
Subvenció del Govern Balear-Conselleria d'Educació, per la construcció de l'Institut.
Subvenció de la Serra de Tramuntana.

Les inversions que es preveuen realitzar es detallen a la fulla corresponent d'inversions.

El Sr. Antoni Vidal digué que no havia tingut els pressuposts definitius fins el dia de la comissió i que a la mateixa havia manifestat el seu desacord i que era abusar del públic dir que no hi havia cap oposició. Respecta de presentar el pressupost faltant el Ple una regidora era molt poc democràtic i que el seu grup el que tenia ganes de fer era aixecar-se i abandonar el Plenari, per aquest motiu el seu vot no seria a favor.

Tot seguit fer la següent relació de temes que entenia s'havien de resoldre i no veia contemplats el pressupost:

- Els punts verds del poble estaven col·lapsats.
- La neteja del carrers era deplorable .
- No s'ha augmentava l'aportació el Patronat de Cultura.
- No hi veia cap inversió a la piscina municipal, que estava totalment obsoleta.
- El personal del Centre de dia tenia uns sous deplorables.
- No era lògica una despesa de quatre milions de pessetes, de les de abans, per pintar els quadres dels fills il·lustres d'Esporles.
- Per no parlar del tema que ja ha estat objecte de debat tantes vegades en aquest plenari: les partides protocol·laris, dos milions i mig de pessetes, de les de abans, en sopars i demés despeses inútils que fa el Batle i naturalment no es poden atendre altres despeses necessàries. Per no parlar dels sous dels regidors que havien pujat el mes de juny i ara tornen a pujar un 30% o un 40%, digué que era deplorable, cada any haver de discutir el mateix.

En definitiva que la presentació estava molt bé però el contingut era deplorable, que no eren realistes i no s'ajustaven a les necessitats del poble.

El Sr. Gabriel Coll digué que la còpia del pressupost s'havia enviada amb el temps suficient i que a la comissió no se li havia dit res ni dels punts verds ni de tot el que se li havia retret, que ell havia manifestat a l'esmentada comissió que estava obert a les suggerències que li poguessin fer i no n'havia rebuda cap, però clar era millor parlar-ne dins el Ple. Que cada any se modernitzaven els pressuposts i que aquests eren realistes encara que no coincidissin en la seva realitat, que el Patronat pujava d'any en any .

El Sr. Batle digue que quan es presenta un treball com el que suposa el pressupost sempre queda una certa preocupació, però ja havia pogut comprovar que aquesta, no tenia cap fonament.

Així mateix digué que feia tres setmanes que els hi havia enviat el pressupost, inclòs, amb format informàtic tipus excel, per tal que poguessin ser objecte d'estudi i discussió, i no havia rebut cap notícia seva.

Continuar dient que en democràcia contaven totes les opinions i que la veritat no la tenia només el partit el que pertanyia el Sr. Vidal.

Donar a conèixer algunes partides que contemplaven els pressuposts presentats com: Asfalt, adquisició immoble, compra guillotina, mobiliari, olis fills il·lustres, adquisició vehicle Policia, inversió Centre de Dia, reforma aparcament, Escoleta, Construcció

GOVERN DE LES ILLES BALEARS

Institut, parc infantil, POS 2003 Cementiri, capelleta, UA 3, punts verds , jardineres, canonades, biblioteca etc.

Pel que feia el Patronat el trobava poc informat, ja que cada any havia pujat l'aportació de l'Ajuntament.

Respecte del Centre de Dia l'Ajuntament té contractat el servei, si cobren poc és a l'empresa concessionari a qui s'ha de reclamar.

Els quadres dels fills il·lustres digué, que no hi estava d'acord en que no es fessin, ja que era també una qüestió important que dins l'Ajuntament hi hagués un patrimoni i que l'acord d'adquirir uns olis que representessin els fills Il·lustres d'Esporles l'havia pres el Plenari, que el pressupost només es donava compliment aquest acord.

Digué que el Batle representava l'Ajuntament hi havia de tenir una certa quantitat de despeses de representació i protocol, que la quantitat de la partida, com ell havia pogut tenir ocasió de comprovar, no es gastava tota en sopars, sinó que hi havia despeses de regals de Nadal al personal, festes etc.

Pel que feia a les dietes dels regidors digué que les que havien pujat eren les dels regidors de l'oposició i donar lectura a la distribució :

" les indemnitzacions dels càrrecs electes, per assistència efectiva a les sessions dels òrgans municipals (Ple, Comissions, Tribunals d'oposicions, Patronats municipals...), seran d'acord amb el següent barem:

	Sessions	Import	Membres	Quantitat
Batle	12 x 5	160,00	1	9.600 euros
Reg.Deleg.Area	12 x 5	90,00	4	21.600 euros
Regidors	12 x 3	60,00	6	12.960 euros

2. els grups polítics municipals percebran, mitjançant els seus portaveus, les següents indemnitzacions:

- Grup Polític municipal del P.P. 100,00 4 x 20 x 12 2.160,00 €
- Grup Polític municipal del PAS-PSM 100,00 x 4 x 20 2.160,00 €
- Grup Polític municipal del PSOE 100,00x2x 20 x 12 1.680,00 €

Total anual----------49.560,00 €

El Sr. Antoni Vidal digué que la intervenció del Sr. Batle no era sols la menys encertada, sinó la més patètica que havia sentit, i tornar ha anunciar els temes que creia que no es resolien amb aquest pressupost com: Les escoles que queien a trossos, el Centre de Dia que no podia seguir així, les grans despeses d'atencions protocol·làries, que per cert digué que precisament qui l'hi impedia que les pogués mirar era el Batle, que per ordre seva el personal de l'Ajuntament li donava llargues quan anava a mirar les comptes, i que els sopars de feina no se feien en divendres a vespre.

El Sr. Batle digué que el personal tenia ordre de donar-l'hi, que creia que no entenia els estats que l'hi eren entregats, en quan els olis era un acord de Ple que no li donés més voltes.

El Sr. Sebastià Coll digué que els pressuposts presentats efectivament no eren els pressuposts que el seu partit voldria, que la presentació havia estat perfecte, però que hi havia moltes partides que no les voldrien així, encara que benvingudes les subvencions i inversions, però com que volien que el poble anés endavant el seu grup abstindria.

El Sr. Miquel Ensenyat digué que mantenia tot el que havia dit el Sr. Vidal i que en democràcia el més important era el diàleg, que quan el Batle havia parlat de sensibilitat, pareixia que la tenia invertida amb algunes qüestions, i que pensava que l'Ajuntament no tenia un poder adquisitiu tan alt com per poder fer segons quins tipus de despeses.

És sotmet a votació la proposta i és aprovada amb el següent resultat:
- Cinc (5) vots a favor, quatre (4) del PP i un (1) UM
- Quatre (4) vots en contra del PAS.PSM
- Una (1) abstenció del PSOE.

Surt de la sala de plens el Sr. Antoni Vidal Matas.

MOCIO PSOE.- El Sr.Sebastian Coll demana tractar per urgència la moció, és sotmet a votació la urgència la qual és aprovada amb el següent resultat:

- Sis (6) vots a favor, cinc (5) PP, un (1) PSOE i un (1) UM.
- Tres (3) abstencions del PAS.PSM.

Seguidament el Sr.Sebastian Coll dóna lectura a la següent:

P R O P O S T A

El novembre del 2001 foren aprovades les NNSS d'Esporles que actualment estan en vigor amb el rebuig del Regidors representants del PSIB-PSOE. Però això no és obstacle per què fins que tinguin vigència les accepten i possibilitarem que es duguin endavant tots aquells aspectes que tinguin de bo.

La zona de Ca l'Amet ha sofert i sofrirà grans modificacions. L'obertura del nou carrer allà on es construeixen els habitatges de protecció pública juntament amb el que s'obrirà en un futur darrera les escoles que esta contemplant en la unitat d'actuació UA-4 BIS, propiciaran una circulació tan per a vianants com rodada, molt diferent de la que tenen ara.

És ben coneguda, per la presentació de diverses mocions, la preocupació que aquests anys endarrera han tingut el distints regidors del PSOE per tal de configurar a aquesta barriada una xarxa viària que permeti comunicar bé la Vilanova amb la barriada des Rafal i des Quarter, tan amb vehicles com per a vianants.

Per tant aprofitant que ja s'ha obert nou carrer (encara que a hores d'ara no estigui transitable) i assabentats que les cases de Ca l'Amet i els terrenys afectats per la Unitat d'actuació 4 bis pertanyen a un nou propietari creiem que és el moment oportú per donar una solució de conjunt a tota aquella barriada.

Per això, vist l'apartat 4 de l'article 96 de les Normes Subsidiàries que contempla que "... es podrà procedir a l'execució subsidiària d'aquelles unitats o polígons d'actuació a les quals no hi hagi hagut cap actuació administrativa, per causa imputable a la iniciativa privada, en el termini d'un any comptador des de l'entrada en vigor d'aquestes Normes. El mateix succeirà quan, un cop iniciada la tramitació, aquesta es ralentizi injustificadament o s'aturi durant un termini superior a sis mesos

149839 |
AJUNTAMENT D'ESPORLES
000074

per causes imputable a la iniciativa privada ...” presentem al Ple per la seva aprovació la següent

MOCIÓ

1. Que és voluntat del Ple de la Corporació que s'executi la unitat actuació UA-4 ja que contempla un vial estratègic per a la bona comunicació de la barriada de la Vilanova.
2. Que el Batle els hi comuniqui aquesta voluntat al(s) propietari(s) dels terrenys afectats i se'ls hi doni un temps de 3 mesos per presentar els corresponents projectes d'urbanització i parcel·lació.
3. Que se'ls hi comuniqui que si transcorregut aquest temps no ho han fet, l'Ajuntament, ho podrà executar segons lo contemplat en l'article 96 de les NNSS.
4. Que el Batle, acabat el termini inicií tota la tramitació necessària per tal d'executar l'esmentada unitat d'actuació.
5. Que el Batle obri vies de negociació amb els afectats per tal d'arribar a un acord per acondicionar un vial provisional de comunicació amb la Vilanova.

El Sr. Pere Trias digué que el seu grup s'abstindria , ja que no estigueren d'acord amb les NNSS aprovades. Actualment hi havia en el Consistori una majoria d'esquerra i no tenia cap sentit seguir aplicant unes NNSS que s'havien aprovat amb els vots de PP i UM.

El Sr. Batle digué que l'equip de govern només aplicava les NNSS que estaven aprovades, que ho estaven en la majoria qualificada que les corresponia.

El Sr. Trias digue, que la majoria no estava d'acord amb que s'executessin les obres dels Habitatges de protecció oficial, ni amb l'urbanització del final del carrer Vilanova, amb alguns temes estem d'acord amb el PSOE, que es cert que s'ha d'obrir un carrer que comuniquí, però com zona peonal i per vehicles dels residents. S'ha de mirar d'aturar tot el que s'està fent si no l'escola quedarà envoltada d'un circuit automobilístic, obrir aquest carrer és prioritari, pero no tal com està previst ja que implica la construcció d'uns nous 27 habitatges. Per tant si s'aprova la moció en aquesta zona hi haurà un creixement desmesurat i per això ens abstindrem. El passat Ple ja van demanar la suspensió de llicencies a la zona del final del carrer Vilanova per afrontar en la majoria d'aquest Ajuntament una reforma puntual de les NNSS, ja que l'esmentada majoria no està d'acord amb les esmentades NNSS.

El Sr. Gabriel Coll digué que les NNSS havien estat aprovades per la majoria absoluta d'aquest Consistori i en el Consell Insular el PSM s'havia abstingut. Que les NNSS s'havien aprovat en un marge de seguretat prou ample. Que entendria la seva postura, si a Esporles governessin les esquerres però no era el cas i que la postura d'aprovar aquesta moció per part de l'equip de govern era conseqüent, ja que aplicava les NNSS aprovades.

El Sr. Pere Trias digué, que no sabia el resultat de la votació de les NNSS d'Esporles al Consell Insular de Mallorca, però que entenia que la seva missió era només de revisió tècnica i per tant seguia pensant que s'abstindria que no donaria suport a la Moció.

El Sr. Batle digué que s'havia desviat totalment el tema ja que el que es discutia era la moció, no les NNSS, que sí tornaven a discutir sobre les NNSS, podria ser un tema llarg , que les NNSS eren avançadissimes i que sobrava tanta demagògia com es volia fer el respecte.

Així mateix presentar la següent esmena a la moció:

Al punt 2, on diu “ ...un temps de 3 mesos...” hauria de dir “... un temps de 6 mesos...”

149840 I
000075
AJUNTAMENT D'ESPORLES
Balears

Es sotmet a votació la proposta amb l'esmena i és aprovada amb el següent resultat:

- Sis (6) vots a favor, cinc (5) PP, un (1) PSOE i un (1) UM.
- Tres (3) abstencions del PAS.PSM.

Entra a la sala de plens el Sr.Antoni Vidal Matas.

El Sr. Batle donar compte de les següents sentències:

- Sentència núm. 102 del Tribunal Superior de Justícia de les Illes Balears, autos Nº 1370/2001, contenciós administratiu seguit a instàncies del Sr. Jaime Martorell Cabot, contra l'Ajuntament d'Esporles (el carrer de ca l'Amet), digué que la sentència havia estat favorable a l'Ajuntament, i el Sr. Martorell havien estat condemnats en costes.
- Sentència 118 de la Sala de lo Contencios-Administratiu del Tribunal Superior de Justícia de les Illes Balears, autos 663/01, reclamació de Dª Ana Martin Herran (caiguda, a prop de casa seva), també favorable a l'Ajuntament.
- També donar a conèixer un escrit del rector en el que autoritzava a l'Ajuntament a tomar la capelleta, deixant clar que s'havien de respectar els sentiments de la comunitat catòlica, i que a un indret de la plaça havia de restar un recordatori i que el quadre del Crist, que presideix la mateixa, havia de ser traslladat a la capella del cementiri.

PRECS I PREGUNTES.-

El Sr. Miguel Ensenyat demanar:

- Sí les monges tanquen la guarderia, com pareix que està previst, com es solucionarà el tema ?.
- A la Escola infantil nova, quan comenci el curs, faltarà un aula?
- Si la Sra. Margalida Camps delegada del casal de joves ha dimitit. Qui assumirà aquesta funció a partir d'avui?

El Sr. Pere Trias demanar de que es soluciones el tema de que la plaça Balanguera estava a les fosques des de feia algun temps, ja que havia desaparegut la farola, creia que degut a que un camió, d'unes 40 tones (quan al màxim permès es d'unes 21 tones), l'havia tomada. Que ja s'havia denunciat repetides vegades la circulació de camions amb un tonatge molt superior al permès a la zona, i aquesta era una de les conseqüències.

El Sr. Miguel Bernat respongué respecte de l'Escoleta, que ja havia tingut dues reunions el respecte, que només eren 6 alumnes i en principi es podien assumir, però que encara restava pendent d'estudiar la piràmide d'edats.

Al respecte de l'Escola Infantil , digué que ja havia parlat amb el Director General i que li havia dit que el tema en començar l'escola, es solucionarà amb una aula prefabricada fins que estigui acabat el projecte.

El Sr. Capel contestar que havia estat un camió de l'obra que s'estava fent, que el que havia romput la farola, que prendria les mesures oportunes per solucionar el problema.

Pel que feia el Casal de Joves el Sr. Batle digué que havia parlat amb el Rector i efectivament algú s'ha haurà de fer càrrec, per seguir endavant.

OVERN DE LES ILLES BALEARS

Un cop examinats els punts assenyalats a l'ordre del dia, essent les vint-i-dues i cinquanta-cinc minuts, el Sr. Batle aixeca la sessió, i per fer-hi constar el que s'hi ha tractat, jo la Secretària en done fe, i amb el seu Vist-i-Plau estenc la present Acta al lloc i la data assenyalats a l'encapçalament.

Esporles, 25 de març de 2004.

El Batle, La Secretària,

149842 I
000077

ACTA DE LA SESSIÓ EXTRAORDINÀRIA
CELEBRADA PEL PLE DE L'AJUNTAMENT
EL DIA 15 D'ABRIL DE 2004

Membres assistents:

Sr. Gabriel Coll Barceló
Sr. Miquel Bernat Bosch
Sra. Maria Dolores Matas Cendra
Sr. Jaime Capel Rotger
Sra. Lourdes Noguera Bosch
Sr. Sebastian Coll Jaume
Sr. Antoni Vidal Matas
Sr. Miquel Enseñat Riutort
Sr. Pere Trias Aulí
Sr. Jorge Carrió Frau

A la Vila d'Esporles, Comunitat Autònoma de les Illes Balears, essent les denou hores i quaranta-cinc minuts del dia quinze d'abril de dos mil quatre, es reuneix a la Sala d'Actes de la Casa de la Vila, en primera convocatòria, el Ple de la Corporació sota la Presidència del Sr. Batle, Jaume Pou Reynes i amb l'assistència dels Senyors Regidors que es relacionen a l'encapçalament, a l'objecte de celebrar sessió extraordinària i en ella tractar els assumptes inclosos a l'ordre del dia, el qual fou degudament notificat. Assisteix com a Secretària la de la Corporació, Sra. Maria Dolores Sureda Trujillo.

PRESSA POSSESSIÓ NOU REGIDOR.- El membres de la Corporació donen la benvinguda al Sr.Jorge Carrió Frau i seguidament el Sr. Batle donar lectura a la credencial de regidor remesa per la Junta Electoral Central .

Conforme amb el que estableix l'article 108.6 de la Llei Orgànica del Règim Electoral General, el nou regidor, per tal d'adquirir la condició del seu càrrec ha de jurar o prometre acatament a la Constitució amb la qual cosa s'efectua la presa de possessió.

La fórmula de jurament o promesa és l'establerta en el Reial Decret 707/1979, de 5 d'abril (BOE núm. 83, de 6 d'abril), segons l'article 1, i es procedeix a fer la següent pregunta:

El Sr. Batle dóna lectura del següent:

"Jurau o prometeu per la vostra consciència i pel vostre honor de complir fidelment les obligacions del càrrec de regidor amb lleialtat al Rei, i d'observar i fer observar la Constitució, com a norma fonamental de l'Estat ?

El regidor Sr. Jorge Carrió Frau contesta , sí ,promet

149843 I
000078
AJUNTAMENT D'ESPORLES Balears

PLEC CONDICIONS POS 2004.- El Sr. Batle dóna lectura a la següent proposta:

P R O P O S T A

Vista la necessitat que té aquest Ajuntament de contractar l'obra "REMODELACIÓ CEMENTIRI MUNICIPAL ", obra inclosa dintre el PLA D'OBRES I SERVEIS pel , 2004, projecte redactat per l'arquitecte Sr. Angel Garcia de Jalon Lastra.

1.- Aprovar el projecte redactat per l'arquitecte Sr. Angel Garcia de Jalon i Lastra. Exposar-lo al públic.

2.- Habilitar les partides corresponents per fer front a les despeses.

3.- Nomenar director de les obres el tècnic redactor de les mateixes Sr. Angel Garcia de Jalon i Lastra

4.- Aprovar el plec de Clàusules Administratives Particulars que han de regir el contracte de les obres esmentades mitjançant concurs amb procediment obert.

PLEC TIPUS DE LES CLÀUSULES ADMINISTRATIVES PARTICULARS QUE HAN DE REGIR ELS CONTRACTES D'OBRES DE L'AJUNTAMENT D'ESPORLES MITJANÇANT CONCURS AMB PROCEDIMENT OBERT POS 2004 " REMODELACIÓ CEMENTERI MUNICIPAL "

* Procediment obert concurs :

OBJECTE DEL CONTRACTE NORMES APLICABLES I FORMA D'ADJUDICACIÓ

I.1. El present Plec té per objecte la contractació de l'obra " REMODELACIÓ CEMENTERI MUNICIPAL ", obra inclosa dintre el PLA D'OBRES I SERVEIS pel 2004, projecte redactat per l'arquitecte Sr. Angel Garcia de Jalon Lastra.

Són de caràcter contractual el Plec de Condicions Generals en tot allò que no s'oposi a la Llei 13/1.995 de data 18 de maig, modificades per la Llei 53/99 i Decret Legislatiu 2/2000, de 16 de juny pel que s'aprova el Text Refós de la Llei de Contractes de les Administracions Públiques, el Real Decret 1098/01, de 12 d'octubre, el Plec de prescripcions tècniques, els quadres de preus, la memòria, el pressupost, els plànols i demés documents obrant a l'expedient que constitueixen el projecte, i que a tots els efectes es consideren incorporats al present plec. En cas de discordança entre aquest plec i el de prescripcions tècniques, s'aplicaran els presents plecs.

L'obra s'adjudicarà per CONCURS, procediment obert.

1498441
AJUNTAMENT D'ESPORLES
Balears

I.2. El contracte s'adjudicarà procediment obert i la forma d'adjudicació de concurs, prevists i regulats pels articles 73 a 81, paràgraf inicial dels articles 85, 86 a 90, 93 i 137 del TRLCAP, i pels articles corresponents al RGCAP i demés legislació vigent amb la matèria.

I.3. Els criteris que serviran de base per a l'adjudicació del present concurs seran els següents , amb la ponderació que hi figuri:

a) La millora del preu de les obres serà puntuada fins a un màxim de 60 punts aplicant la següent formula:

$$\frac{OM\ (-)\ OE}{OM\ (-)\ OMI} \times PM$$

OM = Oferta més alta
OE = Oferta avaluar
OMI = Oferta més baixa
P = Puntuació màxima

b) Es valorarà amb un màxim de 25 punts.

* La metodologia i el pla d'obres, on es tendra amb compta el plantejament de les obres, la descripció de les obres, la metodologia que es proposi, fins a un màxim de punts.5

- Qualitat ambiental de l'oferta es farà d'acord amb els criteris de l'ordre de 14-10-97 del Ministeri de Medi Ambient (BOE nº 259 de 29-10-97) fins a un màxim de 5 punts.
- Reducció de molèsties els veïns: fins a un màxim de 5 punts
- Reducció del termini d'execució de les obres : se assignarà 0,50 punts per cada setmana de rebaixa del termini previst, degudament justificat mitjançant estudi de rendiment etc. fins a un màxim de 10 punts.

c) Equips humans i de maquinària propis necessaris per l'execució de les obres, 15 punts.

PRESSUPOST

TOTAL PRESSUPOST DE L'OBRA.....89.831 euros.

A tots els efectes, s'entendrà que el pressupost aprovat per l'Administració, comprèn totes les despeses directes i indirectes que el contractista hagi de realitzar per a la normal execució de les obres contractades, que resultin d'aplicació segons les disposicions vigents, i tota classe d'imposts i llicencies.

Les ofertes dels licitadors determinaran el preu de contracta per a la construcció de les obres, inclòs l'import de l'impost sobre el valor afegit de l'anterior que en qualsevol pugui

149845 I
000080
AJUNTAMENT D'ESPORLES Balears

corresponga, de conformitat amb la Llei 37/92, o amb la norma de l'impost que per realització de l'activitat o per la seva ubicació territorial li sigui d'aplicació.

I 4.- Constatació expressa d'existència de crèdit: Per a l'anualitat de 2004, al pressupost d'aquest Ajuntament per la part que correspon el CIM i MAP el ple del Consell Insular, en sessió ordinària celebrada el dia 8 de març va aprovar definitivament el POS 2004 i el pla plurianual 2004-2005-2006-2007. En aquest pla hi figura inclòs l'Ajuntament d'Esporles en l'obra objecte del present plec.

EMPRESES PROPONENTS, DOCUMENTACIÓ I OFERTES

II.1. Empreses licitadores.- Podran presentar proposicions les persones naturals o jurídiques, espanyoles o estrangeres que tinguin plena capacitat d'obrar i acreditin la seva solvència econòmica, financera i tècnica o professional. Aquest darrer requisit serà substituït per la corresponent classificació en els casos que sigui exigible pel TRLCAP.

La presentació de proposicions presumeix per part del licitador l'acceptació incondicionada de les clàusules d'aquest Plec i la declaració responsable que reuneix totes i cadascunes de les condicions exigides per contractar amb l'Administració.

II.2. Documentació.- Els licitadors presentaran tres sobres tancats i signats per ell mateix o persona que els representi, en els quals s'indicarà a més de la raó social i denominació de l'Entitat concursant, el títol del concurs i contindran: el primer (A), la documentació exigida per formar part al concurs, el segon (B), la corresponent a les referències tècniques i el tercer (C), la proposició econòmica que s'inclou a aquest Plec.

II.3. Documentació administrativa. Sobre A

A l'esmentat sobre hauran d'incloure's obligatòriament els següents documents:

a) la capacitat d'obrar dels empresaris que fossin persones jurídiques, la qual s'acreditarà mitjançant l'escriptura de constitució i de modificació, en el seu cas, inscrites en el Registre Mercantil, quan aquest requisit fos exigible conforme a la legislació mercantil que li sigui aplicable. Si no ho fos, l'acreditació de la capacitat d'obrar es realitzarà mitjançant l'escriptura o document de constitució, estatuts o acte fundacional, en el qual constin les normes per les quals es regula la seva activitat, inscrits, en el seu cas, en el corresponent Registre oficial.

La capacitat d'obrar de les empreses no espanyoles d'Estats membres de la Comunitat Europea i signataris de l'Acord sobre l'Espai Econòmic Europeu s'acreditarà d'acord amb allò disposat a TRLCAP i R.C.A.P.

En el supòsit de concórrer un empresari individual acompanyarà el Document Nacional d'Identitat i, en el seu cas, l'escriptura d'apoderament degudament legalitzada o les seves fotocòpies degudament autenticades.

b) Declaració responsable de no estar inclòs el licitador en les prohibicions per contractar recollides a l'article 20 del TRLCAP, que comprendrà expressament la circumstància de trobar-se al corrent del compliment de les obligacions tributàries i amb la Seguretat Social imposades per les disposicions vigents. La prova

GOVERN DE LES ILLES BALEARS

d'aquesta circumstància podrà fer-se per qualsevol dels medis assenyalats a l'article 21.5 del TRLCAP.

c) Poder abastament a l'efecte a favor de les persones que compareguin o signin proposicions en nom d'un altre. Si el licitador fos persona jurídica, aqueix poder haurà de figurar inscrit en el Registre Mercantil.

d) Els que justifiquin els requisits de solvència econòmica, financera i tècnica o professional .

No obstant això, aqueixa acreditació es podrà realitzar per qualsevol dels medis establerts a l'article 16 i 17 del TRLCAP.

Aqueix requisit serà substituït per la classificació exigida el projecte, en els casos prevists a l'art. 25.1 del TRLCAP.

e) Resguard acreditatiu d'haver constituït a favor de l'Ajuntament d'Esporles, una garantia provisional per import equivalent al 2 per 100 del pressupost màxim i en qualsevol de les formes previstes a l'article 35 del TRLCAP i Reglament de contractació, sempre i quan l'indicat pressupost sigui superior a la quantitat fixada a l'article 135.1 del TRLCAP.

En el cas d'unions temporals d'empresaris, la garantia provisional podrà constituir-se per una o per vàries de les empreses participants a la unió, sempre que en conjunt s'arribi a la quantia requerida a l'article 35.1 del TRLCAP i Reglament de contractació de les Administracions publiques.

En relació amb la resta de formes de constitució de la garantia provisional s'estarà al disposat Reglament de Contractació de les Administracions Publiques 1098/01, de 12 d'octubre. De la mateixa manera, l'execució i la cancel·lació de l'esmentada garantia provisional es regularan, d'acord amb allò previst el TRLCAP i R.C.A.P

f) Les empreses estrangeres aportaran una declaració expressa de sotmetre's a la jurisdicció dels Jutjats i Tribunals espanyols en qualsevol ordre, per a totes les incidències que de manera directe o indirecte poguessin sorgir del contracte, amb renúncia, en el seu cas, al fur jurisdiccional estranger que pogués correspondre al licitador.

g) Les empreses estrangeres no comunitàries, a més a més, hauran d'acreditar que tenen oberta sucursal a Espanya, amb designació d'apoderats o representants per a les seves operacions i que estiguin inscrites en el Registre Mercantil.

h) Una relació de tots els documents inclosos a aquest sobre.

Els documents podran presentar-se originals o mitjançant còpies dels mateixos que tinguin caràcter d'autèntiques, conforme a la legislació vigent.

II.4. Referències tècniques. Sobre B

Contindrà entre d'altres aquells documents que s'especifiquen els criteris de millora desenvolupats el I.3 del present plec, acreditatius de les circumstàncies a tenir en compte a la valoració del concurs amb els criteris d'adjudicació del mateix i sí n'és el cas, el corresponents comprovants de la seva veracitat.

II.5. Proposició econòmica. Sobre C.

La proposició expressarà el valor ofert com a preu de contracta per a la realització del treball objecte de concurs, inclòs l'import de l'impost sobre el valor afegit que correspongui.

Se presentarà en la forma especificada a la clàusula 3.2. afegint la referència <<Proposició Econòmica>>, redactada conforme al model que s'insereix a continuació:

" El Sr. ....., amb DNI, núm. ....., natural d ....., província d....., major d'edat i amb domicili a ....., C/ ....., telèfon ....., actuant en nom (propi o de l'empresa a la qual representa), manifesta que, assabentat de l'anunci publicat a (BOE o Diari Oficial de la Comunitat Autònoma), de data ..... conforme amb tots els requisits i condicions que s'exigeixen per adjudicar mitjançant concurs, procediment obert, el contracte de ..... i del Plec de Clàusules Administratives, Plec de Prescripcions Tècniques, Projecte d'obres i projecte de seguretat i salut que ha de regir dit concurs, i en la representació que ostenta, es compromet assumir el compliment de l'esmentat contracte pel preu alçat d ..... euros Lloc, data i signatura del proponent."

Cada licitador no podrà presentar més que una proposició, qualsevol que sigui el número de dependències on aquesta pugui ser presentada. Tampoc podrà subscriure cap proposta en agrupació temporal amb altres, si ho ha fet individualment. La contravenció d'aquest principi donarà lloc automàticament a la desestimació de totes les presentades per ell. No obstant, quan s'hagi previst a l'apartat H del quadre annex, els licitadors podran presentar més d'una proposició conforme als elements i condicions que es determini en el mateix. En el cas que s'hagi previst a l'apartat H presentarà juntament amb la proposició econòmica normal, les altres proposicions que corresponguin a les distintes solucions que aporti fent constar la justificació de cada una d'elles a més de les dades exigides al model de proposició abans ressenyada.

II.6. Termini i lloc de presentació

Els sobres abans ressenyats hauran de ser presentats a l'Ajuntament, en horari d'oficines, el termini de presentació acabarà a les 10 hores, del dia següent, en aquell en que faci vint-i-sis dies naturals, comptats des de el dia següent al de la data de publicació de l'anunci en el en el Butlletí Oficial de Oficial de les Illes Balears. Una vegada presentada una proposició, no podrà ser retirada baix cap pretext.

Quan les proposicions s'envien per correu, l'empresari haurà de justificar la data d'imposició de l'enviament a l'oficina de correus, i anunciar a l'òrgan de contractació la remissió de l'oferta mitjançant , fax o telegrama el mateix dia. Sense la concurrència d'ambdós requisits no serà admesa la proposició si és rebuda per l'òrgan de contractació amb posterioritat a la data d'acabament del termini. Transcorreguts, no obstant, 10 dies naturals a la indicada data sense haver-se rebut la proposició, aquesta no serà admesa en cap cas.

II.7.L'acta d'obertura de les proposicions tindrà lloc a les 18 hores del segon dijous hàbil després del final dels terminis establerts, el present plec, per a la presentació de proposicions.

Els successius anuncis, respecte d'aquesta licitació, es faran al tauló d'anuncis de l'Ajuntament.

149848 I
000083

MESA DE CONTRACTACIÓ.- La mesa de contractació estarà integrada de la manera següent:

- President Batle o regidor en qui delegui.

- Vocals: El Regidor delegat d'Urbanisme, el Regidor delegat de Vies i Obres, un representat de cada un dels Grups polítics de l'Ajuntament, un representant del CIM i la Secretaria de la Corporació.

- Actuarà com a secretària un funcionari de la Corporació.

Tots els components de la Mesa actuaran amb veu i vot. Per al còmput de majories s'aplicaran les normes sobre formació de la voluntat dels òrgans Col·legiats, segons el que disposa la Llei 30/1992, disposant en tot cas el President del vot de qualitat.

Si la Mesa observes a la documentació presentada errors materials o defectes esmenables, podrà concedir, si ho estima convenient, un termini no superior a tres dies hàbils perquè el licitador rectifiqui els errors o esmeni els defectes.

III.1.Examen de les proposicions.- La Mesa de Contractació qualificarà prèviament els documents presentats en temps i forma en el sobre A. Als efectes de l'expressada qualificació el President ordenarà l'obertura dels sobres A i B , amb exclusió del relatiu a la proposició econòmica i el Secretari certificarà la relació de documents que figurin a cadascun d'ells. Si la Mesa observés defectes materials a la documentació presentada podrà concedir, si ho estima oportú, un termini no superior a tres dies per a que el licitador esmeni l'errada.

Seguidament la Mesa procedirà a l'obertura del sobre C, de les proposicions admeses que conté la proposta econòmica. La Mesa avaluarà les proposicions mitjançant els criteris de valoració que es recullen el present plec, per ordre de creixent d'importància i ponderació i formularà la proposta que estimi pertinent a l'òrgan de contractació. La Mesa de Contractació podrà sol·licitar abans de formular la proposta els informes tècnics que considerin necessaris que tinguin relació amb l'objecte del contracte.

III.2. Adjudicació.- La Mesa de Contractació, d'acord amb el disposat a l'article 88 del TRLCAP elevarà les proposicions presentades juntament amb l'acta i la proposta d'adjudicació a l'òrgan de contractació. L'administració tindrà alternativament la facultat d'adjudicar el contracte a la proposició més avantatjosa de conformitat amb els criteris d'adjudicació sense atendre necessàriament al valor econòmic de la mateixa o declarar desert el concurs.

L'òrgan de contractació, amb els informes tècnics que pugui sol·licitar la mesa de contractació, adjudicarà el contracte en el termini màxim de tres mesos a comptar des de l'obertura de les proposicions. De no dictar-se l'adjudicació en dit termini , l'empresari té dret a retirar la seva proposició i a que se li torni la garantia dipositada.

Una vegada adjudicat el contracte es tornaran als interessats, les ofertes dels quals no haguessin estat admeses, els resguards o documents acreditatius de la constitució de la garantia i l'altra documentació que hagi acompanyat la proposició que prèviament es rebé dels mateixos.

149849 I
000084
AJUNTAMENT DE PALMA
Balears

DOCUMENTACIÓ.

IV.1.Abans de l'adjudicació del contracte es concedirà a l'empresari proposat, un termini de 5 dies hàbils per presentar certificació administrativa expedida per l'òrgan competent, acreditativa de trobar-se al corrent en el compliment de les obligacions tributàries i amb la Seguretat Social.

IV.2. En el cas que les obres fossin adjudicades a una agrupació d'empreses hauran aquestes d'acreditar la constitució de la mateixa amb escriptura pública dins del termini atorgat per a la formalització del contracte i NIF assignat a l'agrupació.

V. GARANTIA DEFINITIVA.

V.I. Notificada l'adjudicació del contracte, l'adjudicatari estarà obligat a constituir, en el termini de quinze (15) dies naturals una garantia definitiva del 4 per 100 de l'import d'adjudicació. La garantia podrà constituir-se en qualsevol de les formes establertes a l'article 36 del TRLCAP, i requisits establerts en el R.D. 1068/01, de 12 d'octubre. De no complir aquest requisit per causes imputables al mateix, es declararà resolt el contracte.

V.2. En el supòsit d'adjudicació a un empresari, proposició del qual hagués estat incurs inicialment en presumpció de temeritat, a la qual es refereix l'article 83.2.b), l'òrgan de contractació exigirà al contractista la constitució d'una garantia definitiva pel 20 per 100 de l'import d'adjudicació o del pressupost base de licitació, quan el preu es determini en funció de preus unitaris, que substituirà a la del 4 per 100 i per a la qual cancel·lació s'estarà al disposat a l'article 47 del TRLCAP.

V.3. La garantia definitiva respondrà dels conceptes esmentats a l'article 43 del TRLCAP.

V.4. La devolució i cancel·lació de les garanties s'efectuarà de conformitat amb el disposat a l'article 47 del TRLCAP.

VI. FORMALITZACIÓ DEL CONTRACTE.

VI.1. La formalització del contracte s'efectuarà dins dels 30 (trenta) dies naturals a comptar des de la data de la notificació de l'adjudicació.

VII. EXECUCIÓ DEL CONTRACTE.

VII.1. Direcció de les obres.- L'Administració designarà un Director de l'obra responsable de la comprovació, coordinació, vigilància i inspecció de la correcta realització de l'obra objecte del contracte.

VII.2. Execució de les obres.- Les obres s'executaran amb estricta subjecció a les clàusules estipulades a aquest Plec, en el Plec de Clàusules Administratives Generals i conforme al projecte aprovat per l'Administració i conforme a les instruccions que, amb interpretació tècnica d'aquest, el director de l'obra donés al

GOVERN DE LES ILLES BALEARS

contractista. Quan dites instruccions fossin de caràcter verbal hauran de ser ratificades per escrit en el més breu termini possible per a que siguin vinculants les parts.

Si durant l'execució de les obres hi hagués qualque rompuda de les instal·lacions ja existents, en serà responsable el contractista adjudicatari, que les haurà de reparar i deixar-les en perfecte estat de funcionament i a satisfacció del director de les obres.

VII.3. Termini.- Es fixa com a termini d'execució de les obres el de tres mesos. El termini del contracte començarà a comptar a partir de l'endemà de la data de l'acte de comprovació de replantejament.

VII.4. Comprovació del replanteig.- L'execució del contracte començarà amb l'acte de comprovació del replanteig que es realitzarà en el termini màxim d'un mes des de la data de la formalització del contracte. La comprovació del replanteig de les obres s'efectuarà en presència de l'adjudicatari o del seu representant, de conformitat i amb els efectes previnguts per l'article 142 del TRLCAP i disposicions complementàries.

VII.5. Programa de treball.- El contractista haurà de presentar en el termini d'un mes, a no ser causa justificada, a comptar des de la data de notificació de l'autorització per iniciar les obres, un programa de treball en els termes previstos a l'article 128 del Reglament General de Contractació i de conformitat amb el que es disposa a la clàusula 27 del Plec de Clàusules Administratives Generals.

L'acta de comprovació del replanteig i els terminis parcials que procedeixin fixar-se en aprovar el programa de treball, s'entendran com a integrants del contracte als efectes de la seva exigibilitat.

VII.6. Compliment de terminis i penalitats per demora.- L'adjudicatari queda obligat al compliment del termini d'execució del contracte i dels terminis parcials fixats per l'Administració. Si arribat l'acabament de qualsevol dels terminis esmentats, el contractista hagués incorregut en mora per causes imputables al mateix, l'Administració podrà optar per la resolució del contracte o per la imposició de penalitats econòmiques. Aquestes tindran la quantia determinada en el paràgraf primer de l'article 95.3 del TRLCAP.

La pèrdua de la garantia o els imports de les penalitats no exclouen la indemnització per mals i perjudicis als que pugui tenir dret l'Administració, originats per la demora del contractista.

Si el retard fos produït per motius no imputables al contractista, s'estarà al disposat a l'apartat 2 de l'article 96 del TRLCAP.

En qualsevol cas, la constitució en mora del contractista no requerirà interpel·lació o intimació prèvia per part de l'Administració.

L'import de les penalitats per demora es deduirà de les certificacions i, en el seu cas, de la Garantia de conformitat amb el disposat al R.C.A.P.

VII.7. Revisió de Preus.- No procedeix per a l'execució d'aquesta obra la revisió de preus.

GOVERN DE LES ILLES BALEARS

VII.8.- Obligacions del contractista de caràcter específic i despeses exigibles.- A més de les obligacions generals derivades del règim jurídic del present contracte, existiran específicament les següents obligacions:

1. El contractista està obligat al compliment de les disposicions vigents en matèria laboral, de Seguretat Social i Seguretat i Higiene en el Treball.

2. Van a compte del contractista les despeses i imposts derivats dels anuncis oficials de licitació i de formalització de contracte, i les taxes per la prestació de treballs facultatius de comprovació del replanteig, direcció, inspecció i liquidació i qualsevol altra que resulti d'aplicació, segons les disposicions vigents en la forma i quantia que aquestes assenyalin.

3. El contractista esta obligat a instal·lar a la seva costa, els cartells anunciadors de les obres, així com els senyals precisos per indicar l'accés a l'obra, la circulació a la zona que ocupin els treballs i els punts de possible perill a causa de la fuita d'aquells, tant a l'esmentada zona com als seus límits i immediacions.

4. El contractista haurà de dur els Llibres d'Ordres i Incidències, prèviament diligenciats, de conformitat amb les disposicions contingudes a les clàusules 8 i 9 del Plec de Condicions Generals per a la Contractació d'Obres de l'Estat.

5. En particular, seran a compte del contractista les despeses derivades dels anuncis de licitació, les taxes per presentació de treballs de replantejament, direcció, inspecció i liquidació i qualsevol altres que resultin d'aplicació segons les disposicions vigents, incloses les autoritzacions i les llicències d'altres organismes públics.

També el contractista adjudicatari de les obres haurà d'assumir el cost econòmic que suposi l'elaboració i col·locació de dos cartells que indiquin a peu d'obra, en un lloc visible des de la via pública, el nom de l'obra, l'organisme o organismes que subvencionen i la resta de dades adients. Aquests cartells no seran el model 11 previst a l'annex del Reglament de cooperació municipal, sinó que seran subministrats:

Un pel Consell Insular de Mallorca una vegada l'ajuntament li comuniqui l'adjudicació de l'obra.

I l'altra per l'Ajuntament d'Esporles.

VII.9. Subcontractació .- La contractació per l'adjudicatari de la realització parcial del contracte amb tercers estarà subjecta als requisits establerts a l'article 115 del TRLCAP, així com el pagament a subcontractistes i subministradors haurà d'ajustar-se al disposat a l'article 116 del TRLCAP.

VII.10. Modificació del Projecte.- L'òrgan de contractació ostenta la prerrogativa de modificar per raons d'interès públic el contracte amb subjecció al disposat als articles 59, 101 i 146 del TRLCAP i altres disposicions que fossin d'aplicació.

VII.11. Suspensió de les obres.- En cas de produir-se una suspensió del contracte, s'estarà a l'estipulat als articles 102, 149b) i c) del TRLCAP i normes de desenvolupament. En els suposats de suspensió temporal, parcial o total, o definitiva, s'aixecarà acta de la suspensió amb els requisits i formalitats establerts a la Clàusula 64 del Plec de Clàusules Administratives Generals.

VII.12. **. Abonaments al contractista.-** El contractista tendra dret a l'abonament de l'obra que realment executi d'acord amb el preu convingut. En aquest sentit, l'import de

GOVERN DE LES ILLES BALEARS

les obres executades s'ha d'acreditar al contractista mitjançant certificats expedits pel director de l'obra i aprovades per la Corporació.

Resolució.- Son causes de resolució d'aquest contractes les especificades en els arts. 112 i 150 de la LLei 13/1995 de data 18 de maig de Contractes de les Administracions Públiques, modificada per la Llei 53/99, de 28 de desembre. Decret Legislatiu 2/2000, de 16 de juny pel que s'aprova el Texte Refós de la Llei de Contractes de les Administracions Públiques i R.D. 1098/01 ,de 12 d'octubre.

CLASSIFICACIÓ DEL CONTRATISTA.- Serà la prevista, si pertoca, al projecte tècnic de les obres.

TERMINI DE GARANTIA.- El termini de garantia que s'estableix per a aquesta obres es d'un any comptador des de la data de recepció de conformitat.

Si l'obra s'arruïna amb posterioritat al termini de garantia s'aplicarà el que disposa l'art 149 de la LLei 13/1995, de 18 de maig, modificada per la Llei 53/99 de 28 de desembre.

Decret Legislatiu 2/2000, de 16 de juny pel que s'aprova el Texte Refos de la Llei de Contractes de les Administracions Públiques i R.D. 1098/01 de 12 d'octubre.

Dins el termini de 15 dies anteriors al compliment del termini de garantia, el director facultatiu de l'obra, d'ofici o a instància del contractista, redactarà un informe sobre l'estat de les obres amb els efectes assenyalats a l'article 147.3 del TRLCAP.

VIII. PRERROGATIVES DE L'ADMINISTRACIÓ I JURISDICCIÓ.

VIII.1. L'òrgan de contractació ostenta la prerrogativa d'interpretar els contractes administratius i resoldre els dubtes que ofereixi el seu compliment. Igualment, podrà modificar per raons d'interès públic, els contractes i acordar la seva resolució i determinar els efectes d'aquesta, dins dels límits i amb subjecció als requisits i efectes assenyalats en el TRLCAP, de 16 de juny de 2000, R.D. 1098/ 01,de 12 d'octubre R.C.A.P.

Els acords que dicti l'òrgan de contractació, previ informe de l'Assessoria Jurídica, en l'exercici de les seves prerrogatives d'interpretació, modificació i resolució seran immediatament executius.

VIII.2. Les qüestions litigioses sorgides sobre la interpretació, modificació, resolució i efectes dels contractes administratius seran resolts per l'òrgan de contractació competent, acords dels quals posaran fi a la via administrativa i contra els mateixos es podrà interposar recurs contenciós–administratiu, conforme al que està previst per la Llei reguladora de dita jurisdicció, sense perjudici que els interessats puguin interposar recurs potestatiu de reposició, previst als articles 116 i 117 de la Llei 30/1992 de Règim Jurídic de les Administracions publiques.

Resolució.- Son causes de resolució d'aquest contractes les especificades en els arts. 112 i 150 de la LLei 13/1995 de data 18 de maig de Contractes de les Administracions Públiques, modificada per la Llei 53/99, de 28 de desembre. Decret Legislatiu 2/2000, de

149853 I
000088
AJUNTAMENT D'ESPORLES
Balears

16 de juny pel que s'aprova el Texte Refós de la Llei de Contractes de les Administracions Públiques i R.D. 1098/01 ,de 12 d'octubre R.C.A.P.

És sotmet a votació és aprovat per unanimitat.

MODIFICACIÓ ACCESSOS INSTITUT.- El Sr. Batle dóna lectura a la següent proposta:

P R O P O S T A

Vista la proposta tècnica emesa per l'enginyer Santiago del Rio Matute per a l'obra "DOTACIÓ DE SERVEIS PER A LA PARCEL.LA ON ES CONSTRUIRÀ L'INSTITUT D'ESO D'ESPORLES".

D'acord amb l'art. 146 i concordants del Real Decret legislatiu 2/2000 pel que s'aprova el Texte Refús de la Llei de Contractes de les Administracions públiques, pel present venc a proposar el Ple el següent acord:

- Donar conformitat a la modificació dels accessos de la PM A LA PARCEL·LA ON ES CONSTRUIRÀ L'INSTITUT D'ESO D'ESPORLES, d'acord amb la proposta tècnica presentada.

És sotmet a votació és aprovat per unanimitat.

Un cop examinats els punts assenyalats a l'ordre del dia, essent les vint hores i cinquanta minuts, el Sr. Batle aixeca la sessió, i per fer-hi constar el que s'hi ha tractat, jo la Secretària en donc fe, i amb el seu Vist-i-Plau estenc la present Acta al lloc i la data assenyalats a l'encapçalament.

Esporles, 15 d'abril de 2004.

El Batle, La Secretària,

149854 | 000089

ACTA DE LA SESSIÓ ORDINÀRIA
CELEBRADA PEL PLE DE L'AJUNTAMENT
EL DIA 29 D'ABRIL DE 2004

Membres assistents:

Sr. Gabriel Coll Barceló
Sr. Miquel Bernat Bosch
Sra. Maria Dolores Matas Cendra
Sr. Jaime Capel Rotger
Sra. Lourdes Noguera Bosch
Sr. Sebastian Coll Jaume
Sr. Antoni Vidal Matas
Sr. Miquel Enseñat Riutort
Sr. Pere Trias Aulí
Sr. Jorge Carrió Frau

A la Vila d'Esporles, Comunitat Autònoma de les Illes Balears, essent les vint hores i trenta minuts del dia vint-i-nou d'abril de dos mil quatre, es reuneix a la Sala d'Actes de la Casa de la Vila, en primera convocatòria, el Ple de la Corporació sota la Presidència del Sr. Batle, Jaume Pou Reynes i amb l'assistència dels Senyors Regidors que es relacionen a l'encapçalament, a l'objecte de celebrar sessió ordinària i en ella tractar els assumptes inclosos a l'ordre del dia, el qual fou degudament notificat. Assisteix com a Secretària la de la Corporació, Sra. Maria Dolores Sureda Trujillo.

ACTES ANTERIORS.- El Sr. President pregunta si qualque membre de la Corporació ha de fer qualque observació a les actes de la sessió ordinària de dia 25 de març de 2004.

No es presenta cap observació, per la qual cosa les actes es consideren aprovades.

CORRESPONDÈNCIA I DISPOSICIONS OFICIALS.- A l'apartat de correspondència, es dóna compte del següent.

- Consell de Mallorca, registre d'entrada núm. 846 de 25.03.04, programa la natació per a tots.
- Govern Balear-Presidencia, registre d'entrada núm. 852 de 25.03.04, informació programa Dalias.
- Conselleria d'Interior, registre d'entrada núm. 854 de 25.03.04, reunió presentació servei emergències 112.
- Conselleria d'Interior, registre d'entrada núm. 911 de 1.04.04, col·laboració Ajuntament amb serveis emergència.
- Conselleria d'Interior, registre d'entrada núm. 932 de 02.04.04, pas cursa ciclista per Esporles.
- Ajuntament de Bunyola, registre d'entrada núm. 939 de 05.04.04, jornades d'estudis local de Bunyola.
- Conselleria d'Economia i Hisenda, registre d'entrada núm. 993 de dia 13.04.04, annex conveni recaptació tributs municipals.

AJUNTAMENT ESPORLES Balears 000090

Consell de Mallorca, registre d'entrada núm. 1004 de dia 14.04.04, autorització contractació obres per subhasta.

- FELIB, registre d'entrada núm. 1017 de dia 14.04.04, projecte Itaca Empleo igualdad en clave local.
- Delegació del Govern, registre d'entrada núm. 1020 de dia 14.04.04, credencial regidor Jorge Carrió Frau.
- Conselleria d'Interior, registre d'entrada núm. 1035 de dia 15.04.04, sol·licitud autorització volta cicloturista.
- Tribunal Superior de Justícia, registre d'entrada núm. 1037 de 15.04.04, termini període Jutge de Pau actual.
- Consell de Mallorca, registre d'entrada núm. 1075 de dia 16.04.04, subvenció modernització arxius i biblioteques.
- Consell de Mallorca, registre d'entrada núm. 1092 de dia 19.04.04, subvenció persones majors i 1ª infància i discapacitats.
- Govern Balear-Presidència, registre d'entrada núm. 1130 de dia 21.04.04, memòria justificativa subvenció centre de dia.
- UTE Cobra i Construcciones Cavi, registre d'entrada núm. 1133 de dia 21.04.04, concessió obre VPO.
- Conselleria d'Interior, registre d'entrada núm. 1129 de dia 21.04.04 sol·licitud prova automobilística rallye Sóller.
- Conselleria d'Interior, registre d'entrada núm. 1155 de dia 22.04.04, situació parc automòbil policia per arrendament.
- Govern Balear-Presidencia, registre d'entrada núm. 1180 de dia 23.04.04, publicació subvencions educació infantil.
- Ministeri de Treball i Seguretat Social, registre d'entrada núm. 1194 de dia 26.04.04, prorroga conveni Teleasistencia.
- Conselleria d'Interior, registre d'entrada núm. 1220 de dia 28.04.04, conveni Policia Turística.

DECRET DE BATLIA.- La Secretària dóna compte dels decrets de Batlia haguts des de l'últim Ple, els quals són el següents: des del núm. 89/04 fins al 136/04.

BAIXES I DEVOLUCIONS.- El Sr.Gabriel Coll dóna lectura a la següent proposta:

PROPOSTA BAIXA DE REBUTS

Examinada la documentació que acompanya als rebuts que es detallen a continuació, es proposa la baixa dels esmentats rebuts.

Rebut	Contribuent	Padró	Import	Motiu baixa
2692/03	Rossello Mir S.	I.V.T.M.	79.14	Baixa-Pagat 1 Tr.
2503/03	Ramis Lladó M.	I.V.T.M.	39,49	" "

149856 I
000091

AJUNTAMENT D'ESPORLES
Balears

132/03	Arbos Morell Vte.	I.V.T.M.	16,66	"	"

És sotmet a votació la proposta és aprovada per unanimitat.

PROPOSTA DEVOLUCIÓ IMPORT REBUTS

Examinada la documentació que acompanya als rebuts que es detallen a continuació, es proposa la devolució del imports assenyalats.

Referència	Contribuent	Padró/impost	Import	Motiu devolució
3711801	Salas Ribas P.	IBI	54,76	Acord CAIB
4007409	Nadal Barcelo A.	IBI	82,51	Acord CAIB
3711806	Balaguer Llinas Fco	IBI	33,84	Acord CAIB
98-361011	Nadal Matas Juan	Aigua	501,59	Canvi Titular Noves liquidacions
2928/03	Segura Bonnin M.A.	IVTM	28,11	Baixa dessballastament
392/03	Bote Bordoy M.P	IVTM	28,11	" "
2578/03	Rigo Mir Mgta	IVTM	18,74	" "

És sotmet a votació la proposta és aprovada per unanimitat.

CESSIÓ CONTRACTE PARCEL·LA DE CA L'AMET DESTINADA VPO.- El Sr. Miquel Bernat dóna lectura a la següent proposta:

PROPOSTA

Vista la sol·licitud presentada per la UTE COBRA INSTALACIONES Y SERVICIOS S.A.-CONSTRUCCIONES CAVI S.L., demanant aquest Ajuntament la cessió a favor de CONSTRUCCIONES CAVI S.L. ,del contracte que es va adjudicar a l'esmentada UTE amb l'objecte de venda d'una parcel.la situada el terme municipal d'Esporles a ca l'Amet, propietat d'aquest Ajuntament, destinada a la promoció d'habitatges de protecció pública.

Vista la documentació aportada i el informes emesos pels tècnics d'aquest Ajuntament venc a proposar el següent acord:

149857 | 0000092
AJUNTAMENT D'ESPORLES Balears

1.- Autoritzar la cessió del contracte a favor de Construcciones Cavi S.L.
2.- Que es formalitzi amb l'esmentada cessió entre l'adjudicatari i el cessionari en escriptura pública.
3.- Autoritzar el Sr.Batle per signar els documents necessaris.

El Sr. Antoni Vidal digué que el seu grup, PAS PSM, no votaria a favor de la proposta, per ser coherent amb el criteri seguit fins aquí amb el tema dels habitatges de protecció oficial que es fan a aquest municipi, així mateix digue que ja havien estat en contra de la seva adjudicació a l'empresa privada, ja que el resultat final del producte és molt més elevat de preu. Que l'equip de Govern no els ha donat cap explicació del per què es va fer així, o és que no n'hi ha d'explicació?, que el solar tenia un preu desmesurat. Encara que aquesta proposta només sigui una qüestió tècnica.

El Sr. Sebastià Coll digué que el seu partit PSOE, votaria encontre de la proposta, sense entra en la legalitat de la mateixa, ja que aquesta havia estat la seva postura, des de que es va prendre l'acord de no haver fet els habitatges amb l' IBAVI i per haver emprat un solar que havia d'haver estat destinat a equipaments esportius. També es cert que COBRA és més coneguda que CAVI.

El Sr. Batle digué que no volia entrar en qüestions que ja estaven debatudes, que respectava l'opinió de cadascun, però no la compartia.

És sotmet a votació la proposta i és aprovada amb el següent resultat:

- Cinc (5) vots a favor, quatre (4) del PP i un (1) de UM.
- Dos (2) vots en contra del PSOE.
- Quatre (4) abstencions del PAS.PSM.

MOCIO PAS.PSM. Concurs d'idees.- El Sr.Miquel Ensenyat dóna lectura a la següent proposta:

MOCIÓ

Que presenta al ple de l'Ajuntament d'Esporles el grup municipal del PAS.PSM.

Segons les explicacions donades pel batle i a petició del consell parroquial de l'església d'Esporles, la capella que hi ha a la plaça Constitució ("es jardinet") serà derruïda i a un costat de la plaça es plantarà un xiprers, s'instal·laran uns bancs i una placa per recordar que aquella plaça abans era un cementiri. Tot això provocarà un canvi substancial a l'actual plaça, lloc molt emblemàtic i segurament l'espai públic obert més utilitzat del poble.
També pareix que hi ha previst la instal·lació d'un parc infantil, tal com proposava el PAS.PSM en el programa electoral.
Consideram que totes aquestes modificacions de l'actual configuració de la plaça fan necessari la elaboració d'un projecte global que contempli les peticions de la parròquia i els usos actuals com futurs.
Consideram que el projecte definitiu hauria de sortir després d'un debat públic damunt les diferents propostes que puguin existir.

AJUNTAMENT D'ESPORLES Balears 000093

GOVERN DE LES ILLES BALEARS

Per fer la reforma del "passeig" es va convocar un concurs d'idees que va servir per decidir la reforma que finalment es va realitzar.
Dins aquestes properes setmanes, segons les informacions rebudes del batle, s'han d'acabar de fer les obres de dotació de serveis corresponents a la parcel·la de l'institut de secundària.
Davant l'entrada de l'institut hi ha uns terrenys que fins ara no tenen un us definit. Que s'hi de fer a n'aquests terrenys?: zona verda?, escultures?, parc infantil?…

El futur institut de secundària i el seu entorn serà lo primer que es veurà quan s'arriba a Esporles, per això consideram que es necessari analitzar diferents alternatives que contemplin tant les necessitats de l'institut i la zona esportiva com altres possibles usos (zona arbrada, parc infantil,…).

Consideram que per fer una reforma en aquests llocs tan emblemàtics ("es jardinet" i "l'entrada del poble") es convenient que es consulti d'una forma concreta als veïnats. El resultat del projecte definitiu de reformar ha de ser fruit d'un debat popular i plenament democràtic.

Per tot això, el grup municipal del PAS.PSM a l'Ajuntament d'ESPORLES proposa al Ple que adopti els següents acords:

Moció del PAS.PSM

1r.- Que es convoqui un concurs d'idees sobre la reordenació de la plaça de la constitució que contempli d'una forma oberta els possibles usos respectant les peticions realitzades pel consell parroquial.
2n.- Que es convoqui un concurs d'idees sobre els usos que ha de tenir la zona "d'entrada" i marcada com a zona verda dins la parcel·la de l'institut.
3è.- Es constituirà una comissió informativa especial que s'encarregarà d'elaborar la normativa concreta per convocar el concurs d'idees i elaborar la proposta definitiva que haurà d'aprovar el Ple. La normativa haurà de contemplar la participació popular amb l'elaboració de la proposta definitiva.

El Sr. Sebastià Coll digué que li pareixia molt bé la finalitat de la Moció, però que no era el moment de realitzar-la, que hi podria estar d'acord si s'esperava a fer el concurs a que s'hagués retirat la Capelleta i les obres de l'Institut haguessin finalitzat, de no ser així el seu vot seria en contra. Ja que no era el moment de fer-ho.
El Sr. Miguel Bernat digué que hi estava d'acord amb el fons ,però respecte de la plaça no era una reordenació ,si no un consens a que l'alguna manera, havia d'arribat aquest Ajuntament amb l' Obispat de Mallorca, bastant fermat, per tal de tornar a col·locar alguns elements de la mateixa. Pel que feia el parc infantil era un tema que tenia molta demanada i convocar un concurs d' idees no faria més que allargar el tema, per tant demanar que es retirés el tema del Jardinet .
Respecta de l'Institut digué que hi podien estar d'acord sempre que esperessin estar acabades les obres.
El Sr. Batle afegir que tenia molt clar que el tema de la plaça no era una remodelació si no un canvi de lloc d' alguns elements.
Pel que feia el tema de la benzinera havia de dir que encara hi faltava a col·locar el mobiliari urbà i els arbres i després seria el moment de parlar del tema.
El Sr. Miguel Ensenyat digué que els dos temes eren totalment separats per una banda la zona verda de l'Institut i per l'altra la Capelleta. Que no era el mateix canviar la Capelleta de lloc que una farola i que encara que estigués pactat amb l'Obispat ells no vindrien a emprar-ho, per tant insistia en fer una comissió i el concurs esmentat.
El Sr. Batle digué que tota l'obra estava casi bé enllestida que faltaven els arbres que no es podien posar fins el mes d'octubre per raons obvies de que no era el temps de

149859 I
000094
AJUNTAMENT D'ESPORLES
Balears

sembrar-los ara. Demanar de retirar el primer punt i respecte del segons esperar a crear la Comissió a que estiguessin sembrats els arbres i es veuria com quedava , del contrari el seu vot hauria de ser encontre.

El Sr. Ensenyat digue que per veure el que es podia fer no era necessari esperar. Però que podria acceptar l'esmena si la comissió es creava el mes d'agost..

El Sr. Pere Trias digué respecta de la placeta del jardí que dins el Ple no s'havia discutit de com havia de quedar i li pareixia molt fort.

Es demanar la votació separada dels dos punts.

El Sr. Miguel Bernat digué que no entenien que la placeta no es tornava a fer si no sols canviaven de lloc uns elements.

El Sr. Batle va dir que informaria al ple abans de la demolició i respectaria les condicions pactades amb l'Obispat de Mallorca.

La votació s'efectua per seperat:

És sotmet a votació el 1er punt de la moció, amb el següent resultat:

- Quatre (4) vots a favor del PAS.PSM
- Set (7) vots en contra, quatre (4) PP, un (1) UM i dos (2) PSOE.

En relació al punt 2 i 3 de la moció, el PP presenta l'esmena de que una vegada acaba l'obra que s'està realitzant actualment, es procedeixi a la creació d'una comissió per després convocar el concurs d'idees.

És sotmet a votació la proposta amb l'esmena del PP i és aprovada amb el següent resultat:

- Nou (9) vots a favor, quatre (4) PP, quatre (4) PAS.PSM i un (1) UM.
- Dos (2) vots en contra del PSOE.

MOCIÓ PAS-PSM. Reobertura línia ferrocarril Inca-Manacor.- La Sra.Lourdes Noguera Bosch, dóna lectura a la següent proposta:

Que presenta al ple de l'Ajuntament d'Esporles el grup municipal del PAS.PSM.

Des de la posada en funcionament de la línia de ferrocarril fins a Manacor el mes de maig de 2003, s'ha evidenciat l'alt grau d'acceptació transport públic per part dels habitants dels diversos pobles per on passa la línia així com per part dels ciutadans i ciutadanes de la resta de l'Illa que, per diversos motius, l'han d'utilitzar.

Des del passat dia 14 de març de línia ferroviària entre Inca i Manacor es troba tancada com a conseqüència de l'accident que va tenir lloc el dia 13.

El fet de que la línia estigui aturada ocasiona perjudicis als usuaris del ferrocarril, els quals a més es troben davant la inseguretat de no saber quan podran tornar a utilitzar aquest mitjà de transport.

S'han de prendre mesures de seguretat però fent-les compatibles amb la continuïtat del servei.

Per tota això, el grup municipal del PAS.PSM a l'Ajuntament d'Esporles proposa al Ple que adopti els següents:

GOVERN DE LES ILLES BALEARS

149860
000095

1r.- Instar al Govern de les Illes Balears per tal de que amb la màxima celeritat possible procedeixi a la reobertura de la línia de tren fins a Manacor.

2n.- Instar al Govern de les Illes Balears per tal de què reobri d'immediat la línia fins a la localitat de Sineu.

El Sr. Sebastià Coll digué que el seu grup i votaria a favor ja que creia que era un tema prou important i que hi estaven d'acord.

El Sr. Gabriel Coll per UM digué que el seu grup presentava la següent esmena:

- Al punt 1º, " sempre que complís en totes les mesures de seguretat".
- Al punt 2º, "que es retiri".

El Sr. Antoni Vidal digué que s'havia convertit més en una qüestió política, els tècnics diuen que no te perill i el PP està esperant informes, i fa mesos que es discuteix el tema.

El Sr. Miguel Bernat digue que hi havia tres empreses que havien fet informes, que no sabia que aquestes fossin del PP, però que coincidien en la falta de seguretat de l'infraestructura i que no creia que ningú deixes unes instal.lacions sense utilitzar per què sí, i que els tècnics quan firmaven quedaven obligats.

El Sr. Sebastià Coll digue que el tema s'havia convertit amb una qüestió política, i que ell no deia que s'havia d'obrir de qualsevol manera, però si que s'obris ja en totes les mesures de seguretat.

El Batle digue que el seu vot seria encontre ja que els informes deien que tenia problemes.

És sotmet a votació la moció i és aprovada amb el següent resultat:

- Sis (6) vots a favor, quatre (4) vots del PAS.PSM i dos (2) PSOE.
- Cinc (5) vots en contra, quatre (4) PP i un (1) UM.

MOCIO PAS.PSM. El·laboració estàndard general doblatge sèries i pel·lícules.- La Sra. Lourdes Noguera Bosch dóna lectura a la següent proposta:

MOCIO
sobre la col·laboració per a l'elaboració d'un estàndard
general per als doblatges

Que presenta al ple de l'Ajuntament d'Esporles el grup municipal PAS.PSM.

El doblatge de pel·lícules i sèries és una feina prou costosa tant en esforç i professionalitat com econòmicament. Per tal de treure'n el màxim rendiment i la màxima difusió i validesa, en àrees lingüístiques extenses amb molta variació dialectal, s'ha procurat fer un estàndard vàlid per a tot el territori (com ara tota Amèrica del Sud).

La nostra variació dialectal no és ni de bon tros tan complicada com la d'altres territoris més extensos i el nombre d'habitants és bastant més reduït; són, per tant, més fàcils i més necessàries encara la col·laboració i la coordinació amb la resta del territori de parla catalana per elaborar un estàndard còmode i enriquidor per a qualsevol parlant de català.

I sobretot tenint en compte, d'una banda, la recepció mútua que està prevista de totes les emissions en la nostra llengua i, de l'altra, els convenis signats de cessió de les pel·lícules doblades.

Per tot això, el grup municipal PAS.PSM a l'Ajuntament d'Esporles proposa al Ple que adopti el següent:

ACORD

149861d
000096
AJUNTAMENT D'ESPORLES Balears

Que el Govern de les Illes Balears convidi les institucions homòlogues dels diferents territoris de parla catalana a coordinar-se i cooperar per elaborar un estàndard general unificat per al doblatge de sèries i pel·lícules.

El Sr. Sebastià Coll digué que entenia que la llengua estandart era el Català, i per tant el que s'havia d'emprar, que no entraria en més raons del contrari del contrari el que podien fer era debilitar la llengua.

El Sr. Miquel Ensenyat digué que el que volien no era dividir si no unir diferents modalitats.

La Sra. Lourdes Noguera digué que si tots pensessin que la llengua era el Català no vindria aquest problema , però aquí estava la polèmica.

El Sr. Gabriel Coll digue que el primer era veure quina postura prenia el Parlament i després ja en parlarien, ja que primer tenir TV per poder regular-la. Que entenia que entre tots els grups s'havia de solucionar el problema , tenir un poc de paciència i deixar el tema damunt la taula, per tornar-lo a reprendre una vegada vist el resultat del diàleg parlamentari.

El Sr. Miguel Bernat digue que l'intenció del PP d'Esporles era que la llengua no havia de degenerar en conflicte, que no hi havia de haver esperit d'enfrontament, per les distintes formes de parlar, per aquest motiu la seva postura seria l'abstenció.

La Sra. Lourdes Noguera digue que només estaven parlant de doblatges, no presentadors de televisió etc.

El Sr. Gabriel Coll demanar de deixar el tema damunt la taula, ja que s'havia creat un Consell per arribar a un acord.

El Sr. Miguel Ensenyat digue que no podia entendre com abans de que es dones una mala solució, no ho volien debatre el tema. Que el seu grup no retirava la Moció.

El Sr. Miguel Bernat digue que el seu grup entenia que el lloc per debatre el tema era el Parlament no el Plenari.

El Sr. Sebastià Coll digue que s' abstindria pel que ja havia argumentat de la llengua Estandart i que no entenia com s'havia pogut desviar tant el tema.

El Sr. Batle digue que el seu grup s'abstindria, no per falta d'interès amb el tema, ja que aquest Plenari va ser dels primers en posar el Català dins l'Ajuntament i ha seguit fent esforços per consolidar-lo, però creu que amb aquest tema és entrar dins un debat que no és bo i que pot ser motiu de discussió entre nosaltres.

És sotmet a votació la proposta i és aprovada amb el següent resultat:

- Quatre (4) vots a favor del PAS.PSM.
- Set (7) abstencions, quatre (4) PP, un (1) UM i dos (2) PSOE

MOCIO PAS.PSM. Creació d'un Consell de l'Audiovisual.- La Sra.Lourdes Noguera Bosch dóna lectura a la següent proposta:

MOCIO
Sobre la creació d'un consell de l'audiovisual

Que presenta al ple de l'Ajuntament d'Esporles el grup municipal PAS.PSM.

El poder polític cau sovint en la perillosa temptació de manipular els mitjans de comunicació públics.

GOVERN DE LES ILLES BALEARS

Ben al contrari, la democràcia necessita de mitjans fiables i amb garanties de professionalitat i independència. Cal garantir la pluralitat i el tractament respectuós de totes les idees i opinions en la proporció justa, i s'han de defugir el pensament únic i dirigit i la manipulació que pugui voler exercir qualsevol poder polític o econòmic.

Per altra banda, s'ha de consensuar el tractament que han de tenir certes notícies com ara la violència de gènere, els brots racistes, etc., per afavorir unes relacions socials lliures, pacífiques i d'igualitat d'oportunitats.

Entre els mecanismes per aconseguir aquests objectius, destaca la conveniència de crear un organisme independent que exerceixi el control dels continguts emesos pels medis de comunicació públics per garantir, d'una banda, el dret a la informació dels professionals.

Per tot això, el grup municipal del PAS-PSM a l'Ajuntament d'Esporles proposa al Ple que adopti el següent:

ACORD

Instar el Govern de les Illes Balears a crear un consell dels audiovisuals públics de les Illes Balears amb les comeses d'elaborar un codi deontològic consensuat entre els professionals i els organismes del sector i les forces polítiques, i vetllar perquè es compleixi.

El Sr. Sebastià Coll digue que li pareixia molt bé i era per aquest motiu que votaria a favor.

El Sr. Miguel Bernat que no hi estava d'acord, ja que era un tema que encara estava sotmès a debat Parlamentari i com tal entenia que havia de seguir .

El Sr. Gabriel Coll digue que el canvi de Govern no havia afectat a les Illes, per tant hi ha que esperar el que farà el Govern nacional. Que en aquesta llei d'Ens Públics, estava al Parlament i tots els grups i participaven i que trobava una redundància absurda posar-se a presentar Mocions.

- Sis (6) vots a favor, quatre (4) PAS.PSM i dos (2) PSOE.
- Cinc (5) vot en contra, quatre (4) PP i un (1) UM.

REGISTRE DE CONTRACTISTES A LES ENTITATS LOCALS.- El Sr.Batle demana tractar per urgència la següent proposta. És sotmet a votació la urgència la qual es aprovada per unanimitat.

P R O P O S T A

Vist el Protocol d'adhesió al conveni de col·laboració entre la Conselleria d'Economia i Hisenda Innovació de la Comunitat Autònoma de les Illes Balears, i la Federació d'Entitats Locals de les Illes Balears, per a l'extensió de l'eficàcia del registre de contractistes a les Entitats Locals, pel present venc a proposar el Ple de l'Ajuntament el següent acord:.

L'Ajuntament d'Esporles, s'adhereix al Conveni de col·laboració subscrit entre la Conselleria d'Economia i Hisenda Innovació de la Comunitat Autònoma de les Illes Balears, i la Federació d'Entitats Locals de les Illes Balears, per a l'extensió de l'eficàcia del registre de contractistes a les Entitats Locals, publicat el Butlletí Oficial de les Illes Balears núm. 45, de 13 d'abril de 2002.

OVERN DE LES ILLES BALEARS

És sotmet a votació la proposta i és aprovada amb el següent resultat:

- Set (7) vots a favor, quatre (4) PP, un (1) UM i dos (2) PSOE
- Quatre (4) abstencions del PAS.PSM.

COMPRA EDIFICIS.- El Sr.Batle demana tractar per urgència la següent proposta. Es sotmet a votació la urgència la qual és aprovada per unanimitat. Seguidament el Sr.Batle dóna lectura a la proposta:

PROPOSTA

Vista la necessitat que te aquest Ajuntament d'adquirir uns immobles llindants amb la Casa Consistorial de la Vila d'Esporles i donada la voluntat de la propietat de vendre els mateixos, es per la qual cosa que venc a proposar el Ple el següent acord:

- Aprovar signar el següent conveni:

CONVENIO ENTRE EL AYUNTAMIENTO DE ESPORLES Y LOS HEREDEROS DE D ANTONIO JUAN GAMUNDI COLOM, PARA LA COMPRA DE DOS INMUEBLES DE SU PROPIEDAD.

En Esporlas, a 30 de abril de dos mil cuatro.

REUNIDOS

De una parte, D. JAUME POU REINES, Alcalde del Ayuntamiento de Esporles, en nombre y representación de este, en virtud de las atribuciones que le confiere el artículo 41.12) del RD 2568/86, de 28 de noviembre, Reglamento de Organización, Funcionamiento y Régimen Jurídico de las entidades Locales;
Y de otra parte, D. JUAN REINES MORENO, mayor de edad, abogado, con domicilio profesional en Palma de Mallorca, calle San Miguel, número 30-3º-E, provisto del D.N.I.-N.I.F. 43.014.826-L, actuando en nombre y en representación de:

DOÑA ISABEL-MARÍA GAMUNDI COLOM, mayor de edad, casada en separación de bienes, provista de doble nacionalidad española y dominicana, vecina de Soller, con domicilio en la calle Ses Germanes Casesnovas, nº 16, bj. Provista del D.N.I.-N.I.F. número 41.099.763 -M.
Sus facultades para este acto resultan de la escritura de poder de fecha 4 de marzo de 2.004, autorizado por el Notario de Palma de Mallorca Don Julio Trujillo Zaforteza, bajo el número 547 de su protocolo .

DOÑA MARGARITA GAMUNDI COLOM, mayor de edad, viuda, provista de doble nacionalidad española y dominicana, vecina de Calviá , con domicilio en la Avenida Bendinat , número 17, bajos. Provista del D.N.I.-N.I.F. número 41.249.012 -F.
Sus facultades para este acto resultan de la escritura de poder de fecha 4 de marzo de 2.004, autorizado por el Notario de Palma de Mallorca Don Julio Trujillo Zaforteza, bajo el número 547 de su protocolo.

GOVERN DE LES ILLES BALEARS

AJUNTAMENT D'ESPORLES 00000

DON BARTOLOMÉ PEDRO GAMUNDI COLOM, mayor de edad, soltero, provisto de doble nacionalidad española y dominicana , vecino de esta ciudad, con domicilio en la calle 31 de diciembre, número 36 , 4º. Provisto del D.N.I.-N.I.F. número 41.108.175 - E.
Sus facultades para este acto resultan de la escritura de poder de fecha 4 de marzo de 2.004, autorizado por el Notario de Palma de Mallorca Don Julio Trujillo Zaforteza, bajo el número 547 de su protocolo

DOÑA MARIA ISABEL GAMUNDI COLOM, mayor de edad, casada en separación de bienes, provista de doble nacionalidad española y dominicana, residente en República Dominicana, con domicilio a efectos de notificaciones en el citado domicilio profesional de

D. JUAN REINES MORENO. Provista del D.N.I.-N.I.F. número 41.099.762-G.
Sus facultades para este acto resultan de la escritura de poder de fecha 10 de septiembre de 2.003, autorizado por el Notario de Palma de Mallorca Don Julio Trujillo Zaforteza, bajo el número 1310 de su protocolo.

DON PEDRO- OSVALDO GAMUNDI PEÑA, mayor de edad, casado en separación de bienes, de nacionalidad dominicana, residente en República Dominicana , con domicilio a efectos de notificaciones en el despacho profesional de D. JUAN REINES MORENO. Provisto del N.I.E. número X-2717219 - E.

Sus facultades para este acto resultan de la escritura de poder de fecha 29 de Septiembre de 2.003, autorizado por el Abogado y Notario Público Doña Cecilia Garcia Bido en la Ciudad de Santo Domingo, Distrito Nacional, Capital de la Republica Dominicana.

MARIO–ALBERTO GAMUNDI PEÑA, mayor de edad, casado en separación de bienes, de nacionalidad dominicana, residente en República Dominicana , con domicilio a efectos de notificaciones en el despacho profesional de D. JUAN REINES MORENO. Provisto del N.I.E. número X-2717232 - N.
Sus facultades para este acto resultan de la escritura de poder de fecha 29 de Septiembre de 2.003, autorizado por el Abogado Notario Público Doña Cecilia Garcia Bido en la Ciudad de Santo Domingo, Distrito Nacional, Capital de la Republica Dominicana .
Ambas partes, en la representación que ostentan,

EXPONEN

I. Que los hermanos Isabel-Maria, Margarita, Bartolomé y Maria-Isabel Gamundi Colom y los sobrinos Pedro-Osvaldo y Mario-Alberto Gamundi Peña, son los únicos herederos de D. ANTONIO-JUAN GAMUNDI COLOM, fallecido en Esporlas el 21 de agosto de 2.003, según resulta del auto judicial de declaración de herederos “ab intestato” dictado por el Juzgado de Primera Instancia número 14 de Palma de Mallorca, en el procedimiento 1176/2.003.
II.- Que entre los bienes propiedad del causante al tiempo de su fallecimiento, figuran los que se describen a continuación:

A). URBANA.- Consistente en casa de una sola vivienda, sótano, planta baja, dos pisos y corral, señalada con el número dos, de la plaza de España, de la villa de Esporles, su cabida es de unos cien metros cuadrados. Linda: frente, con dicha plaza y con fincas del Ayuntamiento y de Miguel Seguí; derecha, entrando, con remanente a “Compañía Fabril, S.A.“ o sea la casa número 1 de la calle de Juan Riutort; por la izquierda, con remanente y con corral de Antonio Mir y por fondo, con remanente a “Compañía Fabril, S.A. “.
REFERENCIA CATASTRAL.- Tributa bajo las referencias 3812511DD6931S0001ZW y 3812511DD6931S0002XE.

GOVERN DE LES ILLES BALEARS

DESCRIPCIÓN CATASTRAL: Una vivienda situada en la Plaza de España número 3 de Esporles, la superficie del suelo es de 147 m2, con una superficie construida de 366 m2, repartida en tres plantas , bajos 75 m2, piso primero, 122 m2 y piso segundo, 122 m2.
DATOS REGISTRALES: Esporles. Finca número 1872, del tomo 2942 del achivo, libro 46, folio 35.

B). URBANA.- Tierra procedente de la finca Tanca de la Capelleta, en el término municipal de Esporlas. Tiene una superficie de trescientos siete metros veinticinco decímetros cuadrados y linda: al frente, mirando desde la calle Ramón Llull, con dicha calle –en una linea de dieciséis metros- ; derecha, entrando, finca de Regina Fortuny Maura ; izquierda, finca de Catalina Bosch y finca de la Caja de Ahorros ; y al fondo, finca de Antonio Gamundí . Existen en dicha porción ciertas edificaciones.
CARGAS: servidumbre de vistas a favor de la finca inscrita con el número 1.972, folio 10, libro 48 de Esporles según inscripción primera.
REFERENCIA CATASTRAL: Tributa bajo la referencia catastral número 3812507DD6931S0001SW.
DESCRIPCIÓN CATASTRAL: Almacén situado en la calle Ramón Llull número 3 de Esporles, la superficie del suelo es de 342 m2 en el que se halla una construcción de 456 m2.
DATOS REGISTRALES: Esporles. Finca número 2580, del tomo 4307 del Archivo, libro 58, folio 83
III.- Que los citados herederos del causante están tramitando la Aceptación de la Herencia del causante, que comprende los bienes descritos.
IV. Que el Ayuntamiento de Esporles esta interesado en la adquisición a título oneroso de los inmuebles antes descritos, una vez cumplido lo que establece el R.D. 1372/1986, de 13 junio, por el que se aprobó el Reglamento de Bienes de las entidades Locales, el Real Decreto Legislativo 2/2000, de 16 de Junio, por el que se aprobó el Texto Refundido de L.C.A.P., R.D. 1098/01, de 12 de Octubre por el que se aprobó el Reglamento General de la Ley de Contractos de la Administración y demás legislación vigente en la materia.
V. Que el pleno del Ayuntamiento de Esporles de día ..... de abril de 2.004, aprobó firmar el presente convenio.
Por lo que,

CONVIENEN

PRIMERO.- Que los herederos de D. Antonio Juan Gamundi Colom se comprometen a vender los inmuebles antes descritos libres de cargas (a excepción de la servidumbre de vistas descrita) y gravámenes al Ayuntamiento de Esporles, tan pronto este tramitando la escritura de Manifestación y Aceptación de la Herencia del causante, y siempre antes del día 30 de octubre de 2.004.

SEGUNDO.- El Ayuntamiento de Esporles se compromete a comprar los dos inmuebles por un total de (1.081.821,00 euros) UN MILLON OCHENTA Y UN MIL OCHOCIENTOS VEINTIUN EUROS, que se pagaran en la siguiente forma:
- (200.000,00 euros) DOSCIENTOS MIL EUROS el día 30 de octubre de 2.004, simultáneamente al otorgamiento de la escritura pública de compraventa.
- (881.821,00 euros) OCHOCIENTOS OCHENTA Y UN MIL OCHOCIENTOS VEINTIUN EUROS, antes del día 20 de Agosto del año 2.005.
Por estas cantidades aplazadas la propiedad no percibirá ningún tipo de interés.

TERCERO.- La propiedad se compromete a firmar la escritura pública, transmitiendo la propiedad a favor del Ayuntamiento de Esporles, en el momento de recibir el primer pago, a más tardar el 30 de octubre del 2004.

GOVERN DE LES ILLES BALEARS

AJUNTAMENT DE ESPORLAS Balears 000101

CUARTO.- El ayuntamiento se compromete a consignar dentro de su presupuesto para el 2.005, crédito suficiente para afrontar el pago del importe de la segunda cuota.

QUINTO.- A la firma del presente convenio, la propiedad, hace entrega al Ayuntamiento de las llaves del inmueble de la calle Ramon Llull , número 3 de Esporlas, autorizando la posesión del mismo.

Respecto del inmueble sito en la Plaza España, número 3, se autoriza al Ayuntamiento a adquirir la posesión del mismo a partir del primero de agosto del año en curso
Las autorizaciones contenidas en el presente apartado quedarían sin efecto alguno si el Ayuntamiento incumple los compromisos asumidos en el presente contrato, especialmente por la falta de pago en los plazos estipulados.

SEXTO.- Una vez firmada la escritura de compraventa, serán de cargo del Ayuntamiento de Esporlas los gastos de notario, Impuesto de Transmisiones Patrimoniales e Impuesto sobre Incremento de Valor de los Terrenos de Naturaleza Urbana, haciéndose cargo el Ayuntamiento, incluso, respecto de este último Impuesto, del devengado por el fallecimiento del causante, en relación a los inmuebles descritos en el presente documento, y respecto de cuyo pago se ha solicitado por parte de los herederos del causante un aplazamiento de seis meses en su pago, venciendo el plazo el 21 de agosto de 2.004.

Y en prueba de conformidad y aceptación, firman ambas parte en ejemplar duplicado, en el lugar y fecha indicados en el encabezamiento.

- Autoritzar el Sr. Batle per signar els documents necessaris.

El Sr. Batle digue que havia assumit el compromís amb la propietat de deixar estar un any, amb regim de lloguer, a la farmàcia, fins que pogués trobà un lloc adient.
Així mateix volgué agrair a la família Gamundi Colom la seva bona disposició per negociar la compra d'aquest immoble.

És sotmet a votació la proposta i compromís i és aprovat per unanimitat.

PROJECTE SUBVENCIÓ CONSELLERIA DE TURISME.- El Sr.Batle demana tractar per urgència la següent proposta. Es sotmet a votació la urgència la qual és aprovada per unanimitat. Seguidament el Sr.Batle dóna lectura a la proposta:

PROPOSTA

Vista la resolució del Conseller de Turisme , de 10 de març de 2004, de convocatoria d'ajuts urgents als municipis de les Illes Balears per pal·liar l'estacionalitat turística, pel present venc a proposar el Ple el següent acord:

- Aprovar el projecte adjunt, per tal d'emprendre un pla de foment de turisme alternatiu, amb l'intenció d'augmentar el turisme el municipi, d'acord amb el següent:

PRESSUPOST DE L'INVERSIÓ DESGLOSAT PER FASES

149867
000102
GOVERN DE LES ILLES BALEARS
DIRECCIÓ DE DISPORLES Balears

FASE 1.- Pla de modernització i diversificació de l'oferta turística/complementaria existent..... 63.300 euros
FASE 2.- Creació de nous productes i infrastructures..... 3.622.822,72 euros
FASE 3.- Pla de Marketing..... 288.500 euros

TOTAL..... 3.974.622,72 euros

EXERCICI PRESSUPOSTARI	IMPORT DE L'INVERSIÓ
Exercici 2005	1.998.869,52 euros
Exercici 2006	825.301,52 euros
Exercici 2007	1.150.451,68 euros

TOTAL..... .....3.974.622,72 euros

- Aprovar sol.licitar a la Conselleria de Turisme ajuda per un import de (3.974.622,72) tres milions nou-centes setantè quatre mil sis-centes vint-i-dos euros amb setanta-dos centims, import total del projecte

- Autoritzar el Sr. Batle a signar els documents necessaris.

El Sr. Pere Trias digue que dins el projecte i havia afirmacions i alternatives que es podrien desenvolupar molt més, que el seu grup hi voldria dir moltes coses del que ha de ser i fins i tot canviar-ne algunes, i que entenia que aquest projecte només era per sol.licitar la subvenció.
El Sr. Sebastià Coll digue que el seu vot seria favorable, que entenia que el projecte era per demanar la subvenció i esperava que es desenvolupes correctament.
El Sr. Miguel Bernat digue que esperava la mateixa col.laboració d'ara , després.
El Sr. Batle digué que segons el que rebreguessin , s'hauria d'adaptar el projecte.
El Sr. Jordi Carrió digué que en cas de falla la subvenció com es pensava pagar el projecte.
El Sr. Batle li digue que amb la venda dels solars de Son Trias i demanat un crèdit per la seva rehabilitació.
És sotmet a votació la proposta i és aprovada per unanimitat.

El Sr. Batle digué que el diumenge dia 18 és va fer un acte institucional, commemorant els 25 anys d'Ajuntaments democràtics i demanà que restés reflectit a l'acta la llista de regidors i les paraules pronunciades , com segueix:

LEGISLATURA 1979-1983
BATLE Bartomeu Bosch Nadal
REGIDORS
Antoni Vich Matas
Rafel Bosch Comas
Bartomeu Llinàs Ferrà
Josep Ballesteros López
Jaume Bosch Sastre
Rafel Nadal Nadal
Mateu Tomas Marimon
Joan Comas Alcover
Bernat Trias Arbós

1498681
000103

GOVERN DE LES ILLES BALEARS

LEGISLATURA 1983-1987
BATLE Vicenç Matas Rosselló
REGIDORS
Antoni Vich Matas
Gabriel Comas Alcover
Joan Ferrà Capllonch
Miquel Pardo Fernández
Pere Aulí Vich
Fco. Javier Moll González
Antoni Calafell Palmer
Mateu Palmer Tomàs
Miquel Bernat Nadal
Mateu Matas Tomàs
Gabriel Mir Ginart

LEGISLATURA 1987-1991
BATLE Vicenç Matas Rosselló
REGIDORS
Pere Aulí Vich
Miquel Bernat Nadal
Mateu Matas Tomàs
Gabriel Mir Ginart
Joan Matas Albertí
Jaume Balaguer Llinàs
Xano Gutiérrez Rodríguez
Francesc Bosch Bauzà
Francesc Ferrés Serrat
Joan Nadal Nadal

LEGISLATURA 1991-1995
BATLE Guillem Bosch Costa
REGIDORS
Joan Ferrà Capllonch
Joan Matas Albertí
Jaume Balaguer Llinàs
Xano Gutiérrez Rodríguez
Francesc Bosch Bauzà
Francesc Ferrés Serrat
Vicenç Cabot Comas
Francesc Tomàs Rosselló
Pere Trias Aulí
Jaume Pou Reynés

LEGISLATURA 1995-1999
BATLE Pere Trias Aulí (1995-1996)
Jaume Pou Reynés (1996-1999)
REGIDORS
Pere Trias Aulí
Jaume Pou Reynés
Bartomeu Llinàs ferrà
Joan Ferrà Capllonch
Jaume Balaguer Llinàs
Gabriel Sabater Camps
Gabriel Coll Barceló

149869 | 000104

AJUNTAMENT D'ESPORLES Balears

GOVERN DE LES ILLES BALEARS

Llorenç Mangerit Trias
Rafel A. Bosch Sans
Jaume Font Bordoy
Josep Alemany Martínez
Catalina Matas Sastre
Francisca Gili Nebot

LEGISLATURA 1999-2003
BATLE Jaume Pou Reynés
REGIDORS Francisca Gili Nebot
Miquel Bernat Bosch
Rafel A. Bosch Sans
Gabriel Sabater Camps
Pere Trias Aulí
Antoni Aulí Ginard
Antoni Vidal Matas
Vicenç Matas Rosselló
Bartomeu Llinàs Ferrà
Gabriel Coll Barceló

LEGISLATURA ACTUAL
BATLE Jaume Pou Reynés
REGIDORS Miquel Bernat Bosch
Dolores Matas Cendra
Jaume Capel Rotger
Miquel Enseñat Riutort
Antoni Vidal Matas
Pere Trias Aulí
Lurdes Noguera Bosch
Sebastià Coll Jaume
Margalida camps Gayà
Jordi Carrió Frau
Gabriel Coll Barceló

DISCURS DEL BATLE A AQUEST ACTE INSTITUCIONAL

Srs. batles, regidors, amics tots... que avui ens acompanyau a aquest acte institucional,

Vull començar aquesta breu intervenció, ja que si avui tots nosaltres tenim el plaer de poder commemorar aquests XXV anys d'ajuntament democràtic a la nostra Vila, amb un record i un reconeixement per a tots aquells altres batles i regidors dels ajuntaments democràtics haguts al nostre poble d'Esporles.

A Espanya, després de gairebé mig segle d'absència de llibertats, reapareix en uns moments crítics de la vida nacional, entre inquietuds i incerteses, el referèndum de desembre de 1976, legitimació democràtica de l'obra empresa pel Rei i duta endavant pel seu prestigi, en el qual va quedar proclamat que la sobirania nacional resideix en el Poble, i es marcaren las grans línies d'una organització

1498701
000105
AJUNTAMENT D'ESPORLES Illes Balears

democràtica que seguidament seria posada en pràctica mitjançant les eleccions generals de juny de 1977, amb un sistema lliure de concurrència política, sense exclusions de cap tipus.

Als ajuntaments, a finals de març de 1979, exactament dia 30, se celebraren les primeres eleccions democràtiques d'aquesta nova etapa que es presentava amb il·lusió i ganes de fer feina per dur endavant aquest municipi nostre d'Esporles, des de la llibertat i sense cap tipus d'exclusió pel seu color o pensament polític.

El 19 d'abril de 1979, demà farà exactament XXV anys, es va constituir l'Ajuntament. Aquella primera acta, que resumida, deia el següent:

"Sesion Extraordinaria de constitución del nuevo Ayuntamiento celebrada el 19 de abril de 1979. En la Casa Consistorial de Esporles, provincia de Baleares y siendo las 16 horas del dia 19 de abril de 1979, concurrieron, sin previa citación, de conformidad con el articulo 2°, uno, del Real Decreto 561/1979, de 16 de marzo, los Concejales electos en las ultimas elecciones locales convocadas, por el Real Decreto 117, de 20 de enero, que constituyen mayoria absoluta de los Concejales electos, ya que siendo estos once, han concurrido a la sesión el número de once, con objeto de celebrar sesión pública extraordinaria de constitución del nuevo Ayuntamiento, declarada abierta la sesión por el Secretario se procede a llamar a los Concejales electos asistentes de mayor a menor edad, con objeto de formar la mesa de edad, que será presidida por el de mayor edad y de la que será Secretario el de la Corporación, según establece el artículo 28-1 de la ley 39/1978, de 17 de julio, y el artículo 2°, tres, del Real Decreto 561, de 16 de marzo, correspondiendo la designación a D. Antonio Vich Matas y a D. Rafael Bosch Comas, que pasan a ocupar el lugar destinado. Seguidamente se procedió a la elección del Alcalde, resultando elegido D. Bartolome Bosch Nadal y como regidores: Bernardo Trias Arbos, Antonio Vich Matas, Jose Tolmo Martinez, Mateo Tomas Marimon, Rafael Nadal Nadal, Jaime Bosch Sastre, Juan Comas Alcover, Bartolome LLinas Ferra, Jose Ballesteros Lopez y Rafael Bosch Comas"

Han transcorregut 25 anys des dels moments en què aquest poble aconseguí fixar uns mecanismes estables d'autogovern, des d'aquella etapa que significà, per a tants, un aprenentatge d'alta densitat, una absorció intensa dels fons i de les formes pròpies del consens democràtic.

L'Ajuntament d'Esporles s'ha volgut aferrar a aquesta xifra, la de 25 anys, que encara ens situen en una joventut

149871 | 000106
AJUNTAMENT DE SES PORTES Illes Balears

democràtica, però en un punt des del qual es pot valorar bastant bé el pes de l'experiència acumulada, calibrar justament el que valen les coses. Amb l'avantatge clara de comprendre que aquesta suma de temps encara no justifica la pèrdua de las referències, encara permet mantenir la frescor de las vivències i encara, tampoc, no és suficientment llarg com per haver relegat la consciència sobre la singularitat, el caràcter extraordinari d'allò que avui, tan fàcilment, s'identifica com normalitat democràtica.

Son referències que expliquen per què l'Ajuntament ha volgut celebrar aquests 25 anys, tan expressius de la joventut com, a la vegada, de la incorporació a la vida adulta, i ha volgut celebrar-los amb tots junts, amb tots els regidors i batles que durant aquest temps han format part de l'Ajuntament, així com juntament amb tot el Poble, que és el vertader protagonista d'avui.

Vull donar las gràcies en nom de tots, a aquells regidors i batles que he assenyalat al principi d'aquesta intervenció, els quals formaren part d'aquelles legislatures que no pogueren celebrar els XXV anys, als qui avui sí podem celebrar-ho i als propers que ens relegaran, perquè el consens, el diàleg i la tolerància siguin sempre les seves eines de feina.

Aquests 25 anys, com no podria ser d'altra manera, són veus del plenari de l'Ajuntament, són veus de regidors i batles. Totes s'han escoltat a la casa de la Vila, totes han tengut un paper important en la presa de decisions, totes corresponen a persones que han desenvolupat o desenvolupen responsabilitats polítiques i de gestió com a membres de l'Ajuntament. Per tant són 25 anys que reuneixen el debat polític, reflexat a les actes dels plenaris corresponents, per part de totes les opcions polítiques.

Vull acabar aquesta intervenció, demanant un fort aplaudiment pels regidors que desgraciadament no ens poden acompanyar en el dia d'avui.

Moltes gràcies.

PRECS I PREGUNTES.-

El Sr. Sebastià Coll demanà:

- El 18 de setembre de 2003, el PSOE presentar una Moció relativa als vehicles mal estacionats, i el dia d'avui, com es pot comprovar no s'ha fet molta cosa, llevat de les jardineres i algunes actuacions molt puntuals; demanà que es pensava fer?

149872 I
000107
AJUNTAMENT DE ESPORLES * Balears *

- El 22 de gener de 2003, es presentà una Moció referent a les barres dels bars de les festes; que s'ha fet?
- Referent a la canonada d'aigua del Badaluc; que s'ha fe?
- Demanar quan la comissió de VPO feria la visita sol.licitada ?
- També demanà pel pati cobert de les Escoles.

El Sr. Miguel Ensenyat demanà:

- Respecta de la queixa d'una farola, que ja s'havia arreglat, que s'havia fet o quines mesures s'havien pres per tal de aturar el camions de més de 21 tones, que tenen prohibida la circulació dintre del poble?

El Sr. Pere Trias demanà:

- Respecte del conveni signat entre l'Ajuntament i el Club de Futbol, pel camp de gespa, donat que l'Ajuntament tenia el seguiment i control de la contractació, preguntà quina fase estava; sí s'havia respectat allò previst a la Llei de Contractes; sí ala contractació s'havia fet oferta pública ? I demanà la participació dels grups municipals, ja que era una despesa feta en diners públics.

El Sr. Antoni Vidal demanà:

- Qui era la nova regidora d'aquest Ajuntament ? que representava l'equip de Govern a la reunió que tingué lloc aquest Ajuntament, ja que parlava de possibles subvencions etc. el nostre grup entén que això és totalment partidista, que la seva actuació no va ser adequada, ja que una persona externa aquest plenari no ha de parlar en nom de l'Ajuntament.

El Sr. Sebastià Coll, digué que a la Vilanova s'havien produït alguns desperfectes , degut a les obres que es venien realitzant el final del carrer i demanava si l'empresa es faria càrrec dels danys?

El Sr. Batle contestà:

Respecte dels habitatges de protecció oficial que es convocaria la comissió pel dijous següent a les 18 hores.

Pel que feia a la gespa del Camp de futbol, digue que l'Ajuntament no contractava, només avalava i vigilava l'execució de la contractació a través del regidor de l'àrea. El Sr. Capel digué que efectivament que el Club havia demanat a distintes empreses pressuposts, i havia signat amb el que creia l'oferta millor i que es tractava de garantir el màxim l'inversió, que s'estava fent un seguiment de l'obra el millor que es podia.

El Sr. Trias digue que no es podia contractar fora del control de l'Ajuntament, que eren diners públics, que s'havia de seguir un mínim de procediment i publicitat per fer-ho el més semblant a la llei de Contractes i finalment amb l'execució era precís un control i no del Batle si no de tots els grups polítics que formen l'Ajuntament. Demanar tota la documentació al respecte.

El Sr. Batle li digué que el moment de parlar d'aquest tema era quan es firmà el conveni, que el Club era qui contractava i dirigia l'obra i l'Ajuntament, només vigilava.

El Sr. Trias digué, que el conveni contemplava que l'Ajuntament havia de fer el seguiment i control de la contractació.

Referent a la canonada el Sr. Batle digué que en els presents pressuposts per aquest any estava contemplada la partida i pensava que cap el juny començarien les obres.

El Sr. Miguel Bernat pel que feia els aparcaments digué que s'havien augmentat les sancions per mal estacionament i s'intentaven més solucions.

Respecte de la Vilanova, que l'empresa abans de finalitzar l'obra estava obligada arreglar tots els desperfectes.

Que li sorprenia el que s'havia dit d'una nova regidora, ja que la persona que havia parlat a la reunió ,ho va fer per què havia col·laborat amb el projecte no com representant de l'Ajuntament, i que així l'havia presentada en les demés persones que havien col.laborat amb el projecte, i que era d'agrair que una persona donés una mà.

GOVERN DE LES ILLES BALEARS

Respecte del pati cobert de les Escoles el Sr. Miguel Bernat digué que encara no ho podia dir el 100% però casi ja era segur que s'ubicaria a la zona de l'entrada o així ho tenien en principi previst els tècnics de la Conselleria.
Pel que feia a les barres de bar, es digué que se donaria la normativa recollida.

El Sr Miquel Ensenyat Insistí sobre qui es faria càrrec dels desperfectes ocasionats per la circulació de camions de gran tonatge als carrers de sa vilanova, a la qual cosa el Sr Miquel Bernat respongué que seria l'empresa responsable qui s'en faria càrrec.

Un cop examinats els punts assenyalats a l'ordre del dia, essent les vint-i-dues trenta minuts, el Sr. Batle aixeca la sessió, i per fer-hi constar el que s'hi ha tractat, jo la Secretària en donc fe, i amb el seu Vist-i-Plau estenc la present Acta al lloc i la data assenyalats a l'encapçalament.

Esporles, 29 d'abril de 2004.

El Batle, La Secretària,

AJUNTAMENT D'ESPORLES Balears
149874 | 000009

ACTA DE LA SESSIO EXTRAORDINARIA
CELEBRADA PEL PLE DE LA CORPORACIO
DIA 18 DE MAIG DE 2004

Membres assistents:

Sr. Miquel Bernat Bosch
Sr. Gabriel Coll Barceló
Sra. Maria Dolores Matas Cendra
Sr. Jaime Capel Rotger
Sra. Lourdes Noguera Bosch
Sr. Sebastian Coll Jaume
Sr. Miquel Enseñat Riutort
Sr. Pere Trias Aulí
Sr. Jorge Carrió Frau

Membres que han excusat la seva absència:
Sr. Jaume Pou Reynes.
Sr. Antoni Vidal Matas

A la Vila d'Esporles, Comunitat Autònoma de les Illes Balears, essent les denou hores i trenta minuts del setze de febrer de dos mil quatre, es reuneix a la Sala d'Actes de la Casa de la Vila, en primera convocatòria, el Ple de la Corporació, sota la Presidència del Batle e funcions, Sr. Miquel Bernat Bosch, i amb l'assistència dels Senyors Regidors que es relacionen a l'encapçalament, a l'objecte de celebrar sessió extraordinària i en ella tractar els assumptes inclosos a l'ordre del dia, el qual fou degudament notificat. Assisteix com a Secretaria, la de la Corporació, Sra. Maria Dolores Sureda Trujillo.

SORTEIG MEMBRES DE LES MESES ELECTORALS.- Seguidament es realitza el sorteig públic per a la designació dels membres de les Meses electorals per a les Eleccions Parlament Europeu que és celebraran el proper dia 13 de juny de 2004, d'acord amb el que disposa l'article 26 de la Llei Orgànica Electoral de 19 de juny de 1985, i demés legislació electoral vigent, quedant aquestes compostes de la següent forma:

Districte 1 - Secció 1 - Mesa A
- President
Titular: Angeles Bonachia Saez
1er. Suplent: Gregorio Estarellas Colom

149875 I
000510

2on. Suplent: Ciro Manuel Ascanio Sangines

- 1er. Vocal A
  Titular: Joaquin Clara Roviralta
  1er. Suplent: Barbara Albis Camps
  2on. Suplent: Maria Calafell Marti
- 2on. Vocal B
  Titular: Jose Florez Lopez de Villar
  1er. Suplent: Francisca Bosch Comas
  2on. Suplent: Teresa Egea Marti

Districte 1 - Secció 1 - Mesa B
- President
  Titular: Paula Grimalt Oliver
  1er. Suplent: Margarita Mercant Morey
  2on. Suplent: Maria Ines Menendez Salamanca
- 1er. Vocal A
  Titular: Jaime Garau Ferrer
  1er. Suplent: Jose Martinez Martinez
  2on. Suplent: Catalina Nadal Ferra
- 2on. Vocal B
  Titular: Juan Llado Bauza
  1er. Suplent: Juan Jose Moranta Mesquida
  2on. Suplent: Fernado Jacinto Hernandez Gonzalez

Districte 1 - Secció 1 - Mesa C
- President
  Titular: Mercedes Sanchez Luis
  1er. Suplent: Jose Manuel Tapia Ciudad
  2on. Suplent: Juan Enrique Pons Guerola
- 1er. Vocal A
  Titular: Santiago Santos Padilla
  1er. Suplent: Nuria Zapater Cano
  2on. Suplent: Ana Maria Rubi Arbos
- 2on. Vocal B

149876

Titular: Jose Tur Font

1er. Suplent: Jose Antoni Rios Huete

2on. Suplent: Magdalena Terrasa Nadal

Districte 1 - Secció 2 - Mesa A

- President

Titular: Maria Teresa Araujo Vidal

1er. Suplent: Elena Casellas Perrot

2on. Suplent: Juan Cordoba Navarro

- 1er. Vocal A

Titular: Catalina Ana Cabot Cañellas

1er. Suplent: Celia Espinosa Cañellas

2on. Suplent: Fernando Blanes Salom

- 2on. Vocal B

Titular: Jose Manuel Corbacho Diaz

1er. Suplent: Bartolomé Arbós Ferra

2on. Suplent: Juana Ana Cabot Cañellas

Districte 1 - Secció 2 - Mesa B

- President

Titular: Daniel Oliver Sastre

1er. Suplent: Ernesto Llofriu Pou

2on. Suplent: Juana Ana Moreno Vicens

- 1er. Vocal A

Titular: Susana Maria Izquierdo Tellez

1er. Suplent: Gaspar Mayor Crespi

2on. Suplent: Caterina Mayans Bosch

- 2on. Vocal B

Titular: Bartolome Gari Coll

1er. Suplent: Encarna Martin Tur

2on. Suplent: Antonio Oliver Alemany

Districte 1 - Secció 2 - Mesa C

- President

Titular: Maria Catalina Roig Gallard

149877 I
0001 12
AJUNTAMENT D'ESPORLES
Balears

1er. Suplent: Mateo Tomas Marimon

2on. Suplent: Maria Reynes Bujosa

- 1er. Vocal A

Titular: Francisco Serra Buades

1er. Suplent: Juan Pablo Pin Senz

2on. Suplent: Marta Salis Canosa

- 2on. Vocal B

Titular: Andres Bartolome Vidal Torres

1er. Suplent: Aixa Rodriguez Del Alisal Nieto

2on. Suplent: Juan Torres Calafat

Un cop examinats els assumptes inclosos a l'ordre del dia, essent les denou hores i quaranta minuts, el Sr. Batle aixeca la sessió, de la qual s'esten la present acta, i per fer-hi constar el que s'hi ha tractat, jo la Secretaria, en doc fe, i amb el seu Vist-i-Plau estenc la present Acta.

Esporles, 18 de maig de 2004.

El Batle, La Secretaria,

1498 78
AJUNTAMENT D'ESPORLES
Balears

ACTA DE LA SESSIÓ ORDINÀRIA
CELEBRADA PEL PLE DE L'AJUNTAMENT
EL DIA 27 DE MAIG DE 2004

Membres assistents:

Sr. Gabriel Coll Barceló
Sr. Miquel Bernat Bosch
Sra. Maria Dolores Matas Cendra
Sr. Jaime Capel Rotger
Sra. Lourdes Noguera Bosch
Sr. Sebastian Coll Jaume
Sr. Antoni Vidal Matas
Sr. Miquel Enseñat Riutort
Sr. Pere Trias Aulí
Sr. Jorge Carrió Frau

A la Vila d'Esporles, Comunitat Autònoma de les Illes Balears, essent les vint hores i trenta minuts del dia vint-i-set de maig de dos mil quatre, es reuneix a la Sala d'Actes de la Casa de la Vila, en primera convocatòria, el Ple de la Corporació sota la Presidència del Sr. Batle, Jaume Pou Reynes i amb l'assistència dels Senyors Regidors que es relacionen a l'encapçalament, a l'objecte de celebrar sessió ordinària i en ella tractar els assumptes inclosos a l'ordre del dia, el qual fou degudament notificat. Assisteix com a Secretària la de la Corporació, Sra. Maria Dolores Sureda Trujillo.

ACTES ANTERIORS.- El Sr. President pregunta si qualque membre de la Corporació ha de fer qualque observació a les actes de la sessió extraordinària de dia 15 d'abril de 2004, sessió ordinària de 29 d'abril de 2004 i sessió extraordinària 18 de maig de 2004.

No es presenta cap observació, per la qual cosa les actes es consideren aprovades.

CORRESPONDÈNCIA I DISPOSICIONS OFICIALS.- A l'apartat de correspondència, es dóna compte del següent.

- Ministeri d'Economia i Hisenda, registre d'entrada núm. 1360 de dia 11.05.04, compensació telefònica liquidació 2003 i 1r Tr 2003.
- Consell de Mallorca, registre d'entrada núm. 1395 de dia 13.05.04, subvenció normalització lingüística associació veïns.
- Consell de Mallorca, registre d'entrada núm. 1477 de dia 19.05.04, catàleg xarxa recursos formació i ocupació RMI.
- Conselleria d'Interior, registre d'entrada núm. 1478 de dia 19.05.04, esborrany modificació normativa reguladora policies locals.
- Servei d'Ocupació, registre d'entrada núm. 1307 de dia 5.05.04, certificat interès general per subvenció millora equipaments ús públic.
- Conselleria d'Economia i Hisenda, registre d'entrada núm. 1312 de dia 06.05.04, acords baixa liquidació ingrés directe IBI.

149879 I
AJUNTAMENT D'ESPORLES Balears

- Consell de Mallorca, registre d'entrada núm. 1326 de dia 7.05.04, convocatòria beques creació audiovisuals.
- Bartomeu Moreno Caimari, registre d'entrada núm. 1340 de dia 10.05.04, reclamació administrativa prèvia jurisdicció social.
- Conselleria Educació, Cultura i Esports, registre d'entrada núm. 1356 de dia 11.05.04, trobada professionals i entitats àmbit socioeducatiu i sanitari.
- Federació Associació Persones Majors, registre d'entrada núm. 1219 de dia 28.04.04, invitació actes gent gran.
- Conselleria Interior, registre d'entrada núm. 1220 de dia 28.04.04, conveni policia turística.
- Conselleria Interior, registre d'entrada núm. 1235 de dia 29.04.04, adjudicació policia turística.
- Col·legi Públic Gabriel Comas i Ribas, registre d'entrada núm. 1239 de dia 29.04.04, convocatòria Consell Escolar extraordinari.
- Associació Amics Poble Saharaui, registre d'entrada núm. 1266 de dia 03.05.04, sol·licitud acord acollida nins Saharauis.
- Conselleria Medi Ambient i ordenació del Territori, registre d'entrada núm. 1495 de dia 20.05.04, informació cotos caça.
- Conselleria Educació, cultura i Esports, registre d'entrada núm. 1497 de dia 20.05.04, oferta cursos català.
- Conselleria Educació, cultura i esports, registre d'entrada núm. 1499 de dia 20.05.04, projecte institut.
- Tribunal Superior de Justícia, registre d'entrada núm. 1574 de dia 25.05.04, sentencia contenciós.
- Delegació del Govern, registre d'entrada núm. 1591 de dia 26.05.04, us Centre de Dia per partits polítics eleccions.

DECRET DE BATLIA.- La Secretària dóna compte dels decrets de Batlia haguts des de l'últim Ple, els quals són el següents: des del núm. 137/04 fins al 171 /04.

RESOLUCIÓ DE BATLIA NÚM. 152/04

Atès que des del dia 12 de maig de 2004 fins el dia 17 de maig de 2004, per absència no podré exercir les atribucions de Batlia, de conformitat amb el que disposen els articles 44 i 47 del R.D. 2568/86 de 28 de novembre, he resolt:

1er.- Delegar en primer Tinent de Batle Sr. Miguel Bernat Bosch, l'exercici de les atribucions de Batlia.

2on.- La delegació d'atribucions sortirà efectes des de el dia 12 de maig de 2004 fins el dia 17 de maig de 2004, sense perjudici de la seva publicació en el BOIB.

3er.- Traslladar la present resolució al Sr. Miguel Bernat Bosch.

4t.- Donar compte al Ple en la primera sessió que es celebri.

La corporació es dona per assabentada.

149880 I
000115
AJUNTAMENT DE ESPORLES * Balears *

RESOLUCIÓ DE BATLIA NÚM. 165/04

Atès que per absència no podré exercir les atribucions de Batlia, de conformitat amb el que disposen els articles 44 i 47 del R.D. 2568/86 de 28 de novembre, he resolt:

1er.- Delegar en primer Tinent de Batle Sr. Miguel Bernat Bosch, l'exercici de les atribucions de Batlia.

2on.- La delegació d'atribucions sortirà efectes des de el dia 18 de maig de 2004 fins el dia 26 de maig de 2004.

3er.- Traslladar la present resolució al Sr. Miguel Bernat Bosch i procedir a la seva publicació.

4t.- Donar compte al Ple en la primera sessió que es celebri.

La Corporació es dona per assabentada.

RESOLUCIÓ DE BATLIA NÚM. 153/04

Vista la necessitat que té aquest Ajuntament de segui amb el Projecte del Servei d'Estades Diürnes amb el suport econòmic que cal, per la present venc a resoldre,

1.- Signar el Conveni de col·laboració entre aquest Ajuntament i la Direcció General de Serveis Socials del Govern de les Illes Balears, amb base al programa de subvencions dirigit a persones majors depenents de l'any 2004 (BOIB núm. 53 de dia 17-04-2004).

2.- Sol·licitar una subvenció per al manteniment del Centre d'Estades Diürnes per l'any 2004 per un import de 98.021,05 euros.

3.- Que es presenti al proper Ple per a la seva ratificació.

És sotmet a votació per la seva ratificació i és aprovat per unanimitat.

DECRET DE BATLIA 156/04.

Vista la necessitat que té aquest Ajuntament d'acollir-se a la convocatòria d'ajudes per programes i serveis d'atenció a la 1ª Infància (0-3 anys) corresponents l'any 2004,

Pel present venc a RESOLDRE

1r.- Sol·licitar una subvenció pel servei de "Ludoteca, escola de pares i serveis psicopedagògic" per l'any 2004 per un import de 8.586 euros.

2.- Sol·licitar una subvenció pel servei de "Ampliació d'un aula" per l'any 2004 per un import de 10.351,61 euros

1498811
000116

GOVERN DE LES ILLES BALEARS

3.- Sol·licitar una subvenció pel servei de "Manteniment Escoleta municipal" per l'any 2004 per un import de 106.900,50 euros.

4.- Ratificar el present Decret al primer Ple de la Corporació que es celebri.

És sotmet a votació per la seva ratificació i és aprovat per unanimitat.

DECRET DE BATLIA núm. 167/04

Vist el projecte de dotació de serveis dels solars i de l'institut ubicats a la Punta de Son Quint, HE RESOLT:

1r.- Aprovar la modificació de la xarxa de baixa i la xarxa de mitja tensió (Revisió abril 2004 per canvi punt de connexió), segons projecte redactat per Santiago Bonnin Sánchez, enginyer industrial.

2n.- Ratificar la present Resolució a la primera sessió del Ple de la Corporació que es celebri.

És sotmet a votació per la seva ratificació i és aprovat per unanimitat.

BAIXES I DEVOLUCIONS.- El Sr.Gabriel Coll dóna lectura a la següent proposta:

PROPOSTA BAIXA DE REBUTS

Examinada la documentació que s'adjunta, rebuda dels Serveis de Recaptació de Tributs de la Conselleria d'Hisenda i Pressuposts del Govern de les Illes Balears, es proposa la baixa dels esmentats rebuts.

PERIODE	IMPORT
01-07-03 A 30-09-03	329,07
01-10-03 A 31-12-03	588,52
01-10-03 A 31-12-03	8.307,66
01-10-03 A 31-12-03	427,85
01-01-04 A 31-03-04	2.642,83
01-01-04 A 31-03-04	8.699,87

És sotmet a votació la proposta i és aprovada per unanimitat.

PROJECTE IES.- El Sr.Miquel Bernat Bosch dóna lectura a la següent proposta:

PROPOSTA

149882 I
000117
AJUNTAMENT PORLES Balears

GOVERN DE LES ILLES BALEARS

Vist l'escrit dirigit aquest Ajuntament per la Conselleria d'Educació i Cultura del Govern de les Illes Balears, registre d'entrada d'aquest Ajuntament 1449 de dia 20 de maig, pel que ens comunica que els efectes del conveni subscrit, remet informe de supervisió amb proposta d'aprovació del PROJECTE BÀSIC I D'EXECUCIÓ DE L'INSTITUT D'ENSENYANÇA SECUNDÀRIA OBLIGATORIA, situat a la Punta de Son Quint Esporles. Pel present venc a proposar el Ple el següent acord:

1.- Aprovar el projecte bàsic i d'execució de l'Institut d'Ensenyança Secundària Obligatòria, situat a la Punta de Son Quint, Esporles redactat pel Sr.Angel Garcia de Jalón Lastras, el Sr. Jose Manuel Dapena Alonso Arquitectes i el Sr. Santiago Bonnin Sanchez Enginyer Industrial.

2.- Nomenar director de les obres el tècnic redactors abans esmentats.

3.- Exposar-ho al públic al BOIB.

El Sr. Miguel Bernat explicar el projecte que es presentava i digue que es podien tenir discrepàncies amb l'arquitectura, però que l'aprovació del projecte era urgent i necessari i per tant demanava de fer un esforç per poder tenir aquest Institut.

El Sr. Miquel Enseñat del PAS-PSM digué: " que el vot del nostre grup serà en contra atenent els següents criteris:

- Criteris de forma.
- Criteris estètics.
- Criteris d'ètica.

Criteris de forma: Ens sembla poc elegant per part de l'equip de govern presentar al ple per a la seva aprovació, un projecte que es prou transcendent com per poder dedicar-li tot el temps que sigui necessari. Sens dubte es tracta d'un edifici que a partir dels seu enllestiment formarà part del paisatge del Municipi, on es formaran les futures generacions d'adolescents i joves i que per tant, a més de les circumstàncies actuals, ha de tenir en compte també les que es puguin produir en un futur immediat. Al respecte ens sembla que una setmana no es prou temps com per valorar totes aquestes qüestions. Al respecte ens volem queixar també de la total desinformació damunt el tema de l'institut per part de l'equip de govern en minoria.

Criteris estètics: Sembla que els tècnics responsables del projecte no han tengut en compte l'orografia del Municipi d'Esporles. Potser es un projecte que a una barriada de ciutat, o inclòs a un municipi del Pla de Mallorca seria correcte i inclòs estètic, però no a Esporles. Principalment amb l'estructuració de les finestres i amb l'absència d'una coberta de teula Mallorquina. No s'han respectat els elements tradicionals de l'arquitectura d'Esporles i de tramuntana i no han previst el possible impacte visual que pot ocasionar des de qualsevol punt elevat del municipi, començant per l'entrada al poble des d'Establiments per el Coll d'en Portell.

Al respecte m'agradaria comentar, perquè me pareix molt fort i d'una falta d'ètica impressionant, que a la passada comissió informativa, com a la reunió que es va tenir dimarts passat amb l'arquitecte responsable del projecte, tant el Batle com el Regidor d'Urbanisme, responent a la pregunta tant de la nostra agrupació com del grup PSIB-PSOE de que perquè no hi havia al projecte coberta de teula mallorquina?, la resposta fos que això ja no s'havia tingut en compte al projecte bàsic. Ha estat una veritable sorpresa descobrí que tal projecte bàsic no ha estat mai aprovat pel ple de l'Ajuntament i que lo únic que ha estat aprovat fins al moment ha estat l'avantprojecte, que per cert va ser aprovat i pas a citar textualment " " cosa que just s'ha fer en part.

Criteris ètics. Tot i la declaració d'interès públic, no ens sembla ètic que si qualsevol veïnat del municipi vol fer sigui una nova construcció o be una reforma s'hagi d'ajustar a una normativa existents, en quant a utilització de coberta amb teula mallorquina, ampla de finestres, etc.. Al respecte l'Ajuntament hauria de ser el primer en tenir en compte la normativa existent, tot i la declaració d'interès públic, com he dit abans.

149883 I
JUNTAMENT D'ESPORLES Balears
000118

D'altra banda ens sembla que per una banda els aparcaments prevists són insuficients i no han previst l'aparcament de bicicletes i motocicletes i per al poliesportiu no s'han tengut en compte.

El Sr. Jordi Carrió Pel PSIB-PSOE digué que el seu grup estava completament d'acord amb el que havia dit el Sr. Miquel Ensenyat. Que no estava d'acord amb el projecte presentat, que no s'adequava a l'avantprojecte aprovat i que la precipitació en que s'obligava a decidir un element tan important pel municipi, no li pareixia correcte.

Tot seguit el Batle digué a l'arquitecte redactor del projecte Sr. Angel Garcia de Jalon que si volia passar a explicar el projecte.

El Sr. Pere Trias digué que per qüestió d'ordre aquesta explicació havia de haver-se feta abans d'intervenir els grups.

El Sr. Batle digué que el Reglament d'organització i Funcionament li permetia de demanar el tècnic Sr. Angel Garcia de Jalon de que expliques el projecte i així ho va fer.

El Sr. Angel Gargia de Jalon intervingué dient: que la gent tendia a confondre els edificis d'equipaments amb una casa gran, i no era així, ja que pel seu propi us, aquests edificis requerien unes especialitats i unes solucions arquitectòniques singulars. Que a més els Instituts venien marcats per la llei.

Que al projectar aquest institut s'havien tingut molt en compte els criteris medi-ambientals i per tal d'optimitzar l'utilització de la llum solar i tractar d'integrar la mida de l'edifici dintre de la tipologia, s'havien dibuixat els edificis estrets i totes les dependències orientades al nord, sense porxos. Digue que aquest tipus d'orientació funcionava molt bé, que tenian ocasió de comprovar-ho a un edifici que havia projectat a Sta. Ponsa; que protegia de la llum solar directe i evitava com teníem costum de veurà als edificis d'oficines i escoles sempre la llum elèctrica encesa.

Que els mòduls que tenen prevists en el ministeri, el passadís de la planta baixa sempre era obscur, que la Conselleria no donava marge per desenvolupar un projecte en més imaginació i així es trobaven abocats a un fracàs arquitectònic. Pel que feia a la llum zenital la Conselleria la descartava degut a que el manteniment d'aquestes finestres al sostre, deien que portaven problemes de manteniment i goteres, per tant ens troban parlant de lucernaris verticals. Que entenia s'havia resolt satisfactòriament el problema de ventilació amb els fumerols verticals.

Que en definitiva si es feia una gran nau industrial amb teulada el resultat estètic no li agradava gens i entenia que quedava millor la solució en coberta plana i a més donava solució a un problema molt seriós com era el manteniment de les plaques solars, ja que l'energia solar precisa de manteniment.

Pel que feia a les finestres no estava gens d'acord amb el que s'havia dit, que tot un front de finestres mallorquines tradicionals no donaven la solució adequada a la llum de l'edifici i tampoc al seu criteri quedaven bé estèticament, per exemple l'escola del poble, no es podia dir que fos una solució idònia. Finalment pel que feia a la teulada, de tots era sabut que la teula àrab era molt pesada i per tant precisava d'unes solucions molt més costoses i que no resolien millor el problema.

El Sr. Miguel Bernat digue que aquest projecte no era fruit d'una improvisació.

El PAS-PSM demanar que per qüestió d'ordre no intervingués.

El Sr. Bernat segui dient que els arquitectes havien vingut a explicar el projecte i ja havien explicat que pel pàrking hi havia lloc suficient, que en decurs de les obres es podia trobar una solució. Pel que feia a la teulada, tant per criteris urbanístics com per la problemàtica que comportava , la projectada era la millor solució. Que el sorprenia molt que es parles d'improvisació, ja que pel gener de l'any 2002 ja s'havia presentat a l'escola i s'havia exposat en tot detall l'avantprojecte. Que no es podia parlar de precipitació que eren dos anys d'esforços, per aconseguir un bon edifici i els diners per poder-lo construir, que cadascú votés en consciència.

El Sr. Miquel Ensenyat digue que li estranyava el pla de víctima que exposava el Sr. Bernat, que només es tractava una qüestió d'estètica.

GOVERN DE LES ILLES BALEARS

El Sr. Bernat digué que no anava de víctima, que la víctima era el poble, que no podria gaudir de l'Institut, que les raons tècniques que havian portat a l'equip redactor a suprimir la teula àrab les havia aclarides el Sr. Angel Garcia de Jalon, arquitecte redactor del projecte.

El Sr. Jordi Carrió digue que no podia entendre que fos tan difícil projectar una doble teulada i així poder col.locar la teula àrab per integrar millor l'edifici a l'entorn i explicar la seva solució.

El Sr. Batle digue que no volia jugar a arquitecte.

El Sr. Gabriel Coll digué que l'equip de govern tenia ben clar que governava en minoria i que precisava del recolzament dels altres partits per treure endavant l'aprovació de l'Institut. Així mateix felicitar al Sr. Rafael Bosch per haver lluitat amb la Conselleria, des de el seu càrrec i haver conseguir que l'institut fos una realitat.

Que si ara es deia no al Institut es deixava perdre una oportunitat històrica, que el menys en tres anys més no hi havia ni que parlar-ne.

Que si l'edifici no fos correcte, però només per la coberta, si teula àrab o no, no li pareixia bé.

A més acaben de sentir del tècnic redactor que no faria mai una coberta de teula àrab i aquest el mateix tècnic que ha redactat les NNSS d'Esporles, que coneix perfectament del que parla. I el que si quedava clar era que dir no aquest projecte era renunciar a l'Institut.

El Sr. Sebastià Coll digue que el seu grup no estava encontre de l'Institut, si no de la manera de presentar les coses, en cinc dies, no era manera, una cosa d'aquesta importància, s'havia de poder estudiar i consultar, inclòs opinions tècniques amb l'espai suficient abans de prendre una determinació. Que no s'havia de presentar com un dilema voleu Institut o no? Per què era clar que volien Institut, però no a qualsevol preu.

El Sr. Gabriel Coll digue que li perdones la comparació, però en aquest moment, es tenia el torn per fer l'Institut, però si es deixava passar, hi hauria que esperar el nou torn, i fins quan? Que tinguessin ben clar que al Govern de les Illes Balears, el menys durant tres anys més hi governaria el PP i era competència seva la construcció de l'Institut i triar el lloc, per tant sí es volia Institut havien d'aprofitar el moment. Que no li pareixia correcte per una decisió política que el poble perdés l'Institut. També digue que hi havia altres pobles que estaven esperant i rebrien de bon grau la noticia de que es construiria allà.

El Sr. Miguel Ensenyat digué que només s'estava parlant de solucionar unes deficiències i el seu grup votaria a favor.

El Sr. Batle digue que tots el grups volien Institut i que aquest era comarcal, que el Sr. Rafael Bosch havia tingut que lluitar molt per aconseguir que es fes a Esporles, que els arquitectes redactors havien tingut molts problemes amb la Conselleria per aconseguir un edifici adequat a la llei i al entorn. Que el conveni amb la Conselleria era clar que l'Institut havia d'obrir les portes al 2005 i quedaven pràcticament 12 mesos i el procediment per la seva execució era llarg, si s'aprovava avui ja vindria molt just. A més amb aquest projecte també es solucionen els problemes d'equipaments esportius sense que l'Ajuntament hi hagués d'afaixir diners, que era una temeritat allargar-ho, ja que es podria perdre un curs i inclòs posar en perill el conveni amb la Conselleria. Que era responsabilitat d'aquest consistori el tenir o no Institut i que les modificacions en el decurs de les obres es podria parlar de les mateixes així com del parking.

És sotmet a votació la proposta no es aprovada amb el següent resultat:

- Cinc (5) vots a favor, quatre (4) PP i un (1) UM.
- Sis (6) vots en contra, quatre (4) PAS.PSM i dos (2) PSOE.

El Sr. Miguel Bernat digué que a títol personal donava les gràcies al Sr. Rafael Bosch i a l'equip redactor del projecte, per tots els seus esforços i que mai hagués pensat que després de tant de camí per arribar aquí, acabés així, que li pareixia molt trist.

AJUNTAMENT D'ESPORLES * Balears *

GOVERN DE LES ILLES BALEARS

Que el poble havia de saber que se li havia negat l'Institut per una decisió política, i ell entenia que aquesta tenia un cost molt alt i no podia seguir assegut taula de plens i per això demanar permís el Sr. Batle per abandonar el plenari.

El Sr. Capel també demanar permís per ausentar-se.

En aquest estat de coses el Sr. Batle aturar el Ple per quinze minuts i es tornar a reprendre a les 21,50 hores.

PLEC CLAUSULES IES.- Es retira de l'ordre del dia.

MOCIO PAS.PSM, PSIB-PSOE en relació obres i circulació camions al municipi.- El Sr.Miquel Enseñat Riutort dóna lectura a la següent proposta:

MOCIÓ que presenta al ple de l'Ajuntament d'Esporles el grup municipal PAS.PSM PSIB-PSOE.

D'un parell de mesos ençà, s'ha iniciat a Esporles un seguit d'obres a diferents punts del Municipi que han provocat la indignació i el malestar de molts de veïns, principalment pel fet de que els camions que transporten els materials de construcció, i que passen diàriament pel estrets carrers són d'un tonatge molt superior al permès per la normativa vigent, que és de 21 tones, fet que a més de suposar una vertader perill per als vianants ha provocat una sèrie de desperfectes tant al propi carrer com als mateixos habitatges. Ens referim principalment a les obres iniciades al carrer Vilanova, al carrer de Ca n'arboç (que han provocat incidències també al carrer de Cotoner) i l'obertura del carrer de Ca l'Amet. Amb l'observació directe dels carrers afectats, es poden observar una sèrie de deficiències ocasionades per aquest tipus de circulació com es ara greus desperfectes a l'asfalt, amb presència de païments, (moviment de l'asfalt, clots i formació de bassiols), esquerdes i crulls a façanes, etc. Inclòs alguns veïns de les zones afectades han manifestat que comencen a tenir problemes d'evacuació d'aigües residuals.

El passat dia 29 d'abril amb el registre d'entrada número 1242, l'Associació Vilanova va presentar un escrit amb més de 100 firmes on demanaven que es solucionés tota aquesta problemàtica. De la mateixa manera, al mateix Ple ordinari, celebrat el passat mes d'abril, i atenent a les preguntes formulades tant per la nostra agrupació com per al públic assistent, el regidor d'urbanisme i tinent de Batle, es va comprometre a donar una solució, i garantitza que serien les empreses constructores responsables les qui es farien càrrec dels desperfectes ocasionats. També la nostra agrupació està assabentada de les queixes formulades a l'Ajuntament, per alguns veïns del carrer de Can Arboç i Cotoner, per desperfectes als carrers, mobiliari urbà i inclús per desperfectes ocasionats a vehicles per la ruptura de senyals de tràfic.

A altres zones del poble, on també hi ha circulat camions de gran tonatge s'han originat una sèrie de desperfectes que després de finalitzar les obres no han estat arreglats ni per les empreses constructores responsables ni per l'Ajuntament. Al carrer pont de fusta, per exemple podem observar tot una sèrie de desperfectes ocasionats per camions de gran tonatge, com es ara la ruptura i doblegament del rètol indicatiu de l'IMEDEA, desperfectes en el paretó del torrent a la cantonada amb Joan Riutort, a les mateixes reixes del pont i a les vores vies.

La passivitat que demostra l'equip de govern, ocasiona un posicionament de l'Ajuntament a favor dels interessos de tots els esporlerins i esporlerines i en contra dels propis petits i mitjans constructors que no utilitzen aquests camions de gran tonatge.

El grup municipal PAS.PSM , PSIB-PSOEper tal d'evitar la contínua degradació del Municipi, proposa al Ple de l'Ajuntament l'adopció del següent acord:

1.- Que l'Ajuntament elabori un informe, redactat per un tècnic competent, on es valorin els desperfectes ocasionats als carrers Vilanova, ca n'Arboç i Cotoner, per tal de reclamar a les empreses responsables la reposició dels mateixos.

1498864
0012
AJUNTAMENT D'ESPORLES Balears

2.- Que, en el plac de 2 meses, l'Ajuntament redacti una nova normativa referent al tonatge de camions atenent les característiques de les diferents zones i carrers d'Esporles previ informe redactat per tècnic competent.

3.- Que fins a l'aprovació de la nova normativa es prohibeixi la circulació de camions amb pes màxim autoritzat superior a les 13 tones pels carrers del nucli antic del municipi i per tots els altres que es compleixi la normativa actual.

El Sr. Gabriel Coll digué que com no podia saber el que havia fet pel tema el regidor d'urbanisme, i ara no hi era present, demanava que restés damunt la taula.

El Sr. Miquel Ensenyat digue que no hi estava d'acord, ja que era un tema molt urgent i molt important per això ho mantenia.

Es sotmet a votació la proposta i és aprovada amb el següent resultat.

- Sis (6) vots a favor, quatre (4) PAS.PSM i dos (2) PSOE.
- Tres (3) vots en contra, dos (2) PP i un (1) UM.

El Sr. Miguel Ensenyat digué que volia parlar al respecte de l'Institut.
El Sr. Batle li digué que no ho acceptava, ja que entenia que el tema estava prou debatut i que primer havia que acabar l'ordre del dia i després per urgència.
El Sr. Gabriel Coll digué que abans dels precs i preguntes, ho podia sol.licitar.

MOCIO PAS.PSM I PSIB- PSOE CONVENI CAMP DE FUTBOL.- El Sr. Miquel Ensenyat demana tractar per urgència la moció, es sotmet a votació la urgència i és aprovada amb el següent resultat:

- Sis (6) vots a favor, quatre (4) PAS.PSM i dos (2) PSOE.
- Tres (3) vots en contra, dos (2) PP i un (1) UM.

Seguidament el Sr.Miquel Enseñat dóna lectura a la moció,

Que presenta al Ple de l'Ajuntament d'Esporles els Grups municipal PSIB-PSOE i PAS.PSM.

Al Ple de l'Ajuntament d'Esporles, celebra el passat dia 26 de febrer de 2004 es va aprovar el –amb el vot de qualitat del Batle- el "Conveni entre l'Ajuntament d'Esporles i el Club Esportiu Esporles, per al Foment de l'Activitat Esportiva", amb els vots a favor del Partit Popular (PP) i Unió Mallorquina (UM) i els vots en contra del PSIB-PSOE i del PAS.PSM, on hi figuren les condicions per a les obres d'instal·lació de gespa artificial a les instal·lacions Esportives Municipals de Son Quint.

En el seguiment efectuat sobre el desenvolupament de l'esmentat conveni els grups municipals PSIB-PSOE i PAS.PSM, han observat una sèrie de deficiències i greus incompliments respecte al propi conveni i a la legislació pertinent de subvencions i contractes, a més d'haver-se iniciat les obres sense llicència ni sol·licitud de llicència.

Aquestes deficiències i incompliments respecte al conveni o a la legislació pertinent de subvencions i contractes poden provocar la nul·litat del propi conveni. Per tot això, els grups municipals PSIB-PSOE i PAS.PSM proposen al Ple que adopti els següents acords:

1.- Instar al Sr.Batle per tal de que convoqui un Ple extraordinari on es puguin tractar les deficiències i incompliments del conveni amb el Club Esportiu Esporles reflectides al document annex, previ informes tècnics i jurídics de la secretària-interventora de l'Ajuntament, els Serveis Jurídics del Consell de Mallorca i de l'Arquitecte Municipal.

149887 I
000122
AJUNTAMENT D'ESPORLES
Balears

2.- Per tal d'evitar greus perjudicis a l'Ajuntament d'Esporles i al mateix Club Esportiu, mentres no es subsanin les deficiències, aturar de forma cautelar les obres a les instal·lacions municipal esportives.
El Sr. Batle digue que el Sr. Capel era el que havia d'informar del tema i no es trobava present.

És sotmet a votació a la proposta i és aprovada amb el següent resultat::

- Sis (6) vots a favor, quatre (4) PAS.PSM i dos (2) PSOE.
- Tres (3) vots en contra, dos (2) PP i un (1) UM.

PRECS I PREGUNTES.-

El Sr. Sebastià Coll demanar per la recollida de fems que entenia que no funcionava, ja que a la vora dels contenidors si podien veure restes de brossa i trossos de reixat i cartró damunt les voravies.

El Sr. Miquel Enseñat diu que per part meva sols una pregunta i després un prec. La pregunta va en relació a la reestructuració del serveis ofertats des de l'àrea de Joventut d'aquesta Ajuntament.
Sabem que arrel d'un replantatjament de la figura del coordinador sociocultural es va procedir a rescindir el contracte del mateix i que s'encomanà un estudi prospectiu sobre quin seria el perfil professional o perfils professionals que assumirien les funcions que fins ara venia exercint aquest tècnic.

Al respecte el nostre grup vols plantejar una sèrie de dubtes i qüestions el Batle ha incomplit l'article 21.1.h de la llei de bases de règim local "Comunicar el primer ple que s'hagi de celebrat".

- Esta tancat el servei d'informació juvenil?
- Hi ha una persona que segella les targetes de l'Inem, no esta contractada aquesta persona per fer un estudi prospectiu, que fa dons posant segells al Centre d'Informació.
- Coneix l'equip de govern el decret que regula els Centre de Serveis d'Informació Juvenil que estableix un mínim de 25 hores d'obertura setmanal, i la contractació d'un tècnic que ha de ser diplomat, col·legiat i amb possessió del títol d'informador juvenil i d'orientador laboral. Es compleixen actualment aquest requisits.
- Es conscient l'actual equip de govern que a principis de juny s'obri el termini de presentació de sol·licituds de subvenció per al manteniment de Centres d'informació juvenil i que tal i com estan ara les coses l'Ajuntament no podrà presentar-hi projecte.
- Quin paper juga en tots aquest procés na Jero, que si no m'equivoc anava de número 5 a les llistes del PP.

En segon lloc m'agradaria fer un prec,

Vull pregar al Sr.Batle que surti pel poble, que es passetgi pels seus carrers i parli amb la gent, que s'en dongui compte del que passa realment. Jo no se quin es el problema real, si de manca de planificació, de coordinació,... o que. Però el poble de cada vegada esta més degradat i de cada vegada més dóna la sensació d'un autèntic bordell, pos just un parell d'exemples,

- Al carrer de can Arboç hi ha unes obres que tanquen el carrer cada vegada que ho consideren oportú, aferrem uns cartells als arbres, posen una barrera i

149888 I
0001 23
AJUNTAMENT D'ESPORLES * Balears *

bona nit si et colques! Evidentment això està establint uns precedents que poden crear un caos total.

- Al carreró de la soledat l'empresa responsable de les obres ha tancat l'acces de cap a sa tanca des Rafal…..
- Al carrer Major hi ha hagut casi un mes un munt de ferralla que no s'en va portar el camió de recollida de fems.
- Fems que cau dels camions de recollida queda escampada pel carrer, fins que qualque veïnat ho recull.
- De cada vegada hi ha més deficiències a ses voravies…
- Al carrer Mossen Alcover i Jaume I no hi ha ni una sola farola dreta.

El Sr. Batle digue que les preguntes es respondrien el proper Ple.

Un cop examinats els punts assenyalats a l'ordre del dia, essent les vint-i-dues trenta minuts, el Sr. Batle aixeca la sessió, i per fer-hi constar el que s'hi ha tractat, jo la Secretària en donc fe, i amb el seu Vist-i-Plau estenc la present Acta al lloc i la data assenyalats a l'encapçalament.

Esporles, 27 de maig de 2004.

El Batle, La Secretària,

365

149888 I
000123
JUNTAMENT D'ESPORLES
Baleares

OVERN DE LES ILLES BALEARS

- bona nit si et colques! Evidentment això està establint uns precedents que poden crear un caos total.
- Al carreró de la soledat l'empresa responsable de les obres ha tancat l'acces de cap a sa tanca des Rafal…..
- Al carrer Major hi ha hagut casi un mes un munt de ferralla que no s'en va portar el camió de recollida de fems.
- Fems que cau dels camions de recollida queda escampada pel carrer, fins que qualque veïnat ho recull.
- De cada vegada hi ha més deficiències a ses voravies…
- Al carrer Mossen Alcover i Jaume I no hi ha ni una sola farola dreta.

El Sr. Batle digue que les preguntes es respondrien el proper Ple.

ordre del dia, essent les vint-i-dues
i constar el que s'hi ha tractat, jo la
nc la present Acta al lloc i la data
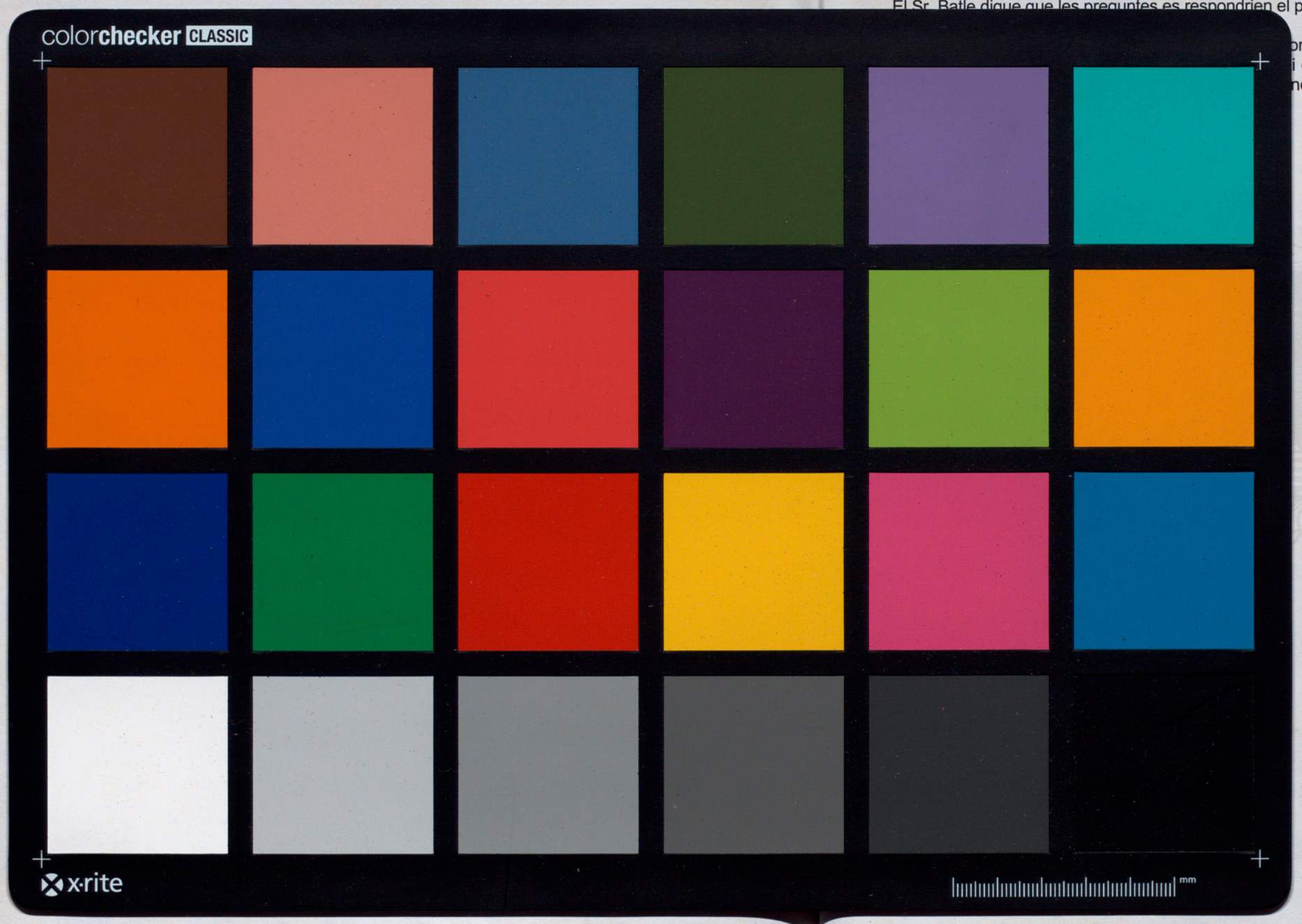
colorchecker CLASSIC
x·rite
mm