LLIBRE D'ACTES
DEL
PLE
2008

I

3643

GOVERN DE LES ILLES BALEARS

0401001 I

AJUNTAMENT D'ESPORLES * I. Balears *

LLIBRE D'ACTES DE LES SESSIONS DEL PLE DE L'AJUNTAMENT

2008

VOLUM I

DILIGÈNCIA D'OBERTURA:

El present llibre d'Actes consta de quaranta-un fols útils enquadernats, numerats des del 0401364 al 0401324, legalitzats cada un d'ells amb la rúbrica del President i el segell de la Corporació.

Esporles, 31 de desembre de 2008

Vist-i-Plau
EL PRESIDENT,

LA SECRETÀRIA,

AJUNTAMENT D'ESPORLES * I. Balears *

GOVERN DE LES ILLES BALEARS

AJUNTAMENT D'ESPORLES * I. Balears *

ACTA DE LA SESSIÓ ORDINARIA
CELEBRADA PEL PLE DE L'AJUNTAMENT
EL DIA 31 DE GENER DE 2008

Membres assistents:
Miquel Enseñat Riutort
Antonio Asensio Campoy
Josep Maria Ferra Terrasa
Maria del Carmen Serra Martinez
Vicenç Vidal Matas
Aina Maria Salom Soler
Miquel Bernat Bosch
Dolors Nadal Llinas
Maria Francisca Ripoll Morell
Severiano Quevedo Mora
Gaspar Sabater Nicolau

A la Vila d'Esporles, Comunitat Autònoma de les Illes Balears, essent les vint hores trenta minuts del dia trenta-u de gener de dos mil vuit, es reuneix a la Sala d'Actes de la Casa de la Vila, en primera convocatòria, el Ple de la Corporació sota la Presidència del Sr. Batle, Miquel Ensenyat Riutort, i amb l'assistència dels Senyors Regidors que es relacionen a l'encapçalament, a l'objecte de celebrar sessió ordinària i en ella tractar els assumptes inclosos a l'ordre del dia, el qual fou degudament notificat. Assisteix com a Secretari, la Sra. Maria Dolores Sureda Trujillo.

ACTES ANTERIORS.- El Sr. President pregunta si qualque membre de la Corporació ha de fer qualque observació a l'acta de la sessió ordinària de dia 29 de novembre de 2007.
No es presenta cap observació, per la qual cosa l'acta es considera aprovada.

CORRESPONDENCIA I DISPOSICIONS OFICIALS.- A l'apartat de correspondència , es dóna compte dels següents:

- Govern de les Illes Balears - Educació i Cultura – IES Josep Font i Tries Reg. Entrada 3410/07, Sol.licitud ampliació Institut Secundaria.
- Govern de les Illes Balears - Economia Hisenda Innovació – DG Tributs i Recaptació Reg. Entrada 3437/07, Remissió acords de baixa rebuts IBI.
- Govern de les Illes Balears – Economia Hisenda Innovació – DG Tributs i Recaptació, Reg. Entrada 3438/07, Lliurament liquidacions per ingrés directe IBI.
- Govern de les Illes Balears – Institut Balear de la Dona, Reg. Entrada 3449/07, Commemoració dia mundial contra violència de gènere.
- Consell Insular de Mallorca – Cooperació Municipal , Reg. Entrada 3462/07 Convocatòria comissió sectorial creació consorci gestió residus.
- Consell Insular de Mallorca – Cooperació Municipal, Reg. Entrada 3527/07, Convocatòria comissió sectorial promoció autonomia personal i atenció a les persones en situació de dependència.

0401363
AJUNTAMENT D'ESPORLES * I. Balears *

- Govern de les Illes Balears – Direcció general de biodiversitat, Reg. Entrada 3546/07 , Tràmit audiència creació zones especial protecció per a les aus i ampliació superfície existents.
- Consell Insular de Mallorca – Cooperació Municipal, Reg. Entrada 3569/07, Convocatòria reunió presentació serveis oferts als ajuntament.
- Govern de les Illes Balears – Salut i Consum – DG Avaluació i Acreditació , Reg. Entrada 3583/07, Comunicació risc tinta per a tatuatge.
- Consell Insular de Mallorca – Presidència, Reg. Entrada 3589/07, Convocatòria Assemblea Batles i Batleses.
- Govern de les Illes Balears – Interior – Fundació d'Ajuda a la Reinserció, Reg. Entrada 3646/07, Convocatòria sessió ordinària patronat fundació d'ajuda a la reinserció.
- Govern de les Illes Balears – Educació i cultura – DG Planificació i Centres Reg. Entrada 3677/07, Convocatòria reunió eixos basics pla primers infància.
- Consell Insular de Mallorca – Cooperació Municipal, Reg. Entrada 3683/07, Convocatòria signatura conveni col·laboració planejament urbanístic pla territorial Mallorca.
- Institut Nacional Estadística – Delegació Provincial INE, Reg. Entrada 3744/07, Llistes electorals per generals 2008 en suport informàtic.
- Govern de les Illes Balears – Educació i Cultura – DG. Form. Prof. i Aprenen. - AMEIB Reg. Entrada 3751/07 Agraïment cessió llibres i jornades estudis locals.
- Govern de les Illes Balears – Servei d'ocupació, Reg. Entrada 3788/07, Resolució subvenció dinamització ciutadana i conscienciació ambiental de la gent d'Esporles.
- Govern de les Illes Balears – Interior, Reg. Entrada 14/08, Remissió esborrany decret regulació d'estructura composició i funcionament de la junta autonòmica d'activitats de les Illes Balears.
- Govern de les Illes Balears – Obres Públiques Habitatge i Transports, Reg. Entrada 17/08, Convocatòria subvenció rehabilitació integral de barris.
- Consell Insular de Mallorca – Departament de Joventut i Igualtat i Igualtat, Reg. Entrada 45/08, Reconeixement abonament subvenció millora equipaments i activitats culturals adreçat a joves.
- Consell Insular de Mallorca – Departament de Patrimoni i identitat cultural, Reg. Entrada 56/08 Concessió subvenció restauració motor gas pobre.
- Ministeri d'Economia i Hisenda – DG de Coordinación Financiera con Entidades Locales, Reg. Entrada 83/08, Actualització base dades gral. d'ens locals per desenvolupament gral. d'estabilitat pressupostaria.

DECRETS DE BATLIA.- La Secretària dóna compte dels decrets de Batllia haguts des de l'últim Ple des de el núm. 511 de 2007 al 41 de 2008.

CARTA AALBORG+10 .- El Sr. Vicenç Vidal dona lectura a la següent

P R O P O S T A

Vist el reconeixement i ratificació de AALBORG + 10 que s'adjunta pel present venc a proposar al ple el següent acord:

Aprovar.-RECONEIXE RATIFICA TOT EL QUE S'HA EXPOSAT I QUE CONSTA AL PRESENT EXPEDIENT AMB SIGNATURA, DEL SENYOR BATLE EN REPRESENTACIÓ DEL CONSISTORI:

1. Subscrivim la Carta d'Aalborg.

2. Subscrivim els Compromisos d'Aalborg.

3. Acceptem dur a terme una revisió integrada dels Compromisos d'Aalborg com a punt de partida del nostre procés de fixació d'objectius en un termini de 12 mesos a partir de la data de la signatura. Aquesta revisió inclourà un context polític, es referirà als compromisos polítics existents i descriurà els reptes actuals.

4. Acceptem entrar un procés local participatiu de fixació d'objectius que incorpori l'Agenda Local 21 o qualsevol altre pla d'acció de sostenibilitat local i que tingui en compte els resultats de la revisió local.

5. Acceptem establir prioritats en les nostres tasques, amb l'objectiu d'abordar els 10 compromisos següents:

1- Governança
2- Gestió local cap a la sostenibilitat
3- Béns naturals compartits
4- Consum responsable i elecció d'estils de vida
5- Planificació i urbanisme
6- Millor mobilitat, menys trànsit
7- Acció local per a la salut
8- Economia local activa i sostenible
9- Igualtat i justícia social
10- Del local al global

6. Acceptem establir objectius locals específics en el termini de 24 mesos des de la signatura d'aquest document, tenint en compte l'annex dels Compromisos d'Aalborg com a font d'inspiració, i establir terminis per a cada objectiu que resultin adequats per demostrar l'avanç dels nostres compromisos.

7. Acceptem fer una revisió periòdica de seguiment dels nostres objectius a la qual tinguin accés els ciutadans.

8. Acceptem proporcionar informació regular sobre els nostres objectius i progressos en relació amb la Campanya europea de ciutats i pobles sostenibles i, a través d'aquesta cooperació, revisar-ne els progressos i aprendre els uns dels altres. Està prevista una primera revisió europea per a l'any 2010, amb revisions posteriors programades cada cinc anys.

El Sr. Vidal explicar ampliament cada un dels 10 punts de la carta d'Aalborg.

Sotmesa a votació fou aprovada per unanimitat dels assistents.

ORDENANÇA RESIDUS.- El Sr. Vicenç Vidal Matas dona lectura a la següent

P R O P O S T A

Vista la necessitat que te aquest municipi de regular els residus urbans per la present venc a proposar el ple el següent acord:

GOVERN DE LES ILLES BALEARS

0401361 I

AJUNTAMENT D'ESPORLES * I. Balears *

Aprovar la següent:

ORDENANÇA MUNICIPAL DE RESIDUS URBANS

Aquesta ordenança s'ha elaborat amb la col·laboració dels membres del Fòrum Ciutadà d'Esporles que a més, acordaren en la sessió de 13-12-07 que era un projecte de prioritat alta.

2.1.1 Aprovar l'ordenança reguladora municipal i acompanyar-la amb campanyes d'informació, i educació, sancionant en darrer extrem.

INDEX

CAPÍTOL I. DISPOSICIONS GENERALS 5
Article 1.- Objectiu i àmbit d'aplicació d'aquesta norma. 5
Article 2.- Conceptes 5
Article 3.- Competències municipals 7
Article 4.- Drets i deures dels ciutadans 8
CAPÍTOL II. LA RECOLLIDA DE RESIDUS URBANS 9
Article 5.- Consideracions generals 9
Article 6.- Programació 9
Article 7.- Forma de presentació dels residus 9
Article 8.- Nombre i ubicació dels contenidors 10
Article 9.- Normes d'ús dels contenidors 10
Article 10.- Volums extraordinaris 10
Article 11.- Residus voluminosos i poda 11
Article 12.- Residus especials d'origen domiciliari 11
Article 13.- Generadors singulars qualificats i no qualificats 11
Article 14.- Responsabilitat 12
Article 15.- Propietat del material recollit 12
Article 16.- Regulació de la publicitat comercial directa 12
CAPÍTOL III. EL PARC VERD 13
Article 17.- Usuaris del parc verd 13
Article 18.- Obligacions dels usuaris del parc verd 13
Article 19.- Horari i dies de servei 13
Article 20.- El personal del parc verd 14
Article 21.- Residus admissibles i no admissibles 14
CAPÍTOL IV. INFRACCIONS I SANCIONS 14
Article 22.- Aplicació 14
Article 23.- Inspeccions i denúncies 15
Article 24.- Responsabilitat dels infractors. 15
Article 25.- Infraccions lleus 15
Article 26.- Infraccions greus 16
Article 27.- Infraccions molt greus 17
Article 28.- Quantificació de les sancions. 17

0401360 I
AJUNTAMENT DE ESPORLES * I. Balears *

Article 29.- Graduació de les sancions 18
Article 30.- Procediment sancionador 18
Article 31.- Obligació de reposar, multes coercitives i execució subsidiària 18
Article 32.- Potestat sancionadora 18
Article 33.- Via de constrenyiment 19
Article 34.- Adopció de mesures provisionals 19
Article 35.- Procediment 19
Article 36.- Disposició addicional única 19
Article 37.- Disposició final única 20

CAPÍTOL I. DISPOSICIONS GENERALS

Objectiu i àmbit d'aplicació d'aquesta norma.

La present ordenança té els següents objectius:

- Fomentar la reducció i el reciclatge del màxim percentatge dels residus urbans.
- Assolir els màxims nivells de qualitat en les fraccions recollides, reduint al mínim la presència de materials impropis.
- Assolir la màxima neteja a les zones destinades per a l'aportació de residus.
- Fomentar la utilització i bon funcionament i gestió del Parc Verd del municipi.
- Millorar la gestió dels residus urbans, en compliment i amb adaptació al que estableix el Pla Director Sectorial per a la Gestió dels Residus Urbans de Mallorca (Decret 21/2000, de 18 de febrer, d'aprovació definitiva) i la seva posterior revisió publicada al BOIB núm. 35, de 09 de març de 2006.

En els supòsits no regulats a la present ordenança, però que per les seves característiques o circumstàncies poguessin estar compresos en el seu àmbit d'aplicació, se'ls aplicarà, per analogia, les normes del reglament que tenguin semblança amb el cas contemplat i sinó es tendran en compte altres normes de rang superior.

Conceptes

1) **Residus urbans o municipals**[1]. Els generats en els domicilis particulars, comerços, oficines i serveis, així com tots aquells que no tenguin la qualificació de perillosos i que per la seva naturalesa o composició puguin assimilar-se als produïts en els anteriors llocs o activitats.

   Tendran també la consideració de residus urbans els següents: residus procedents de la neteja de vies públiques, zones verdes i àrees recreatives. Animals domèstics morts, així com mobles, béns i vehicles al final de la seva vida útil. Residus i runes procedents d'obres menors de construcció i reparació domiciliària.

2) **Ciutadà/na:** Per la present norma tindrà la consideració de ciutadà/:

   - Tots els habitants del municipi, ja ho siguin de dret o de fet.

AJUNTAMENT D'ESPORLES * I. Balears *
0401353

- Tots els ocupants dels habitatges ubicats dins el municipi, ja ho siguin com ocupants habituals ja ho siguin com a visitants.
- Tots els responsables i els empleats dels comerços, de les empreses de serveis, de les oficines i de les indústries ubicades dins el municipi, independentment de que estiguin empadronats a un altre municipi.
- Tots els generadors singulars ubicats dins el municipi.

3) **Domicili**: S'entén per domicili dins aquesta ordenança qualsevol domicili particular o d'activitat empresarial.

4) **Productor**[1]: Qualsevol persona física o jurídica que les seves activitats, excloent la derivada del consum domèstic, produeixin residus o que faci operacions de tractament previ, de mescla, o d'un altre tipus que provoquin un canvi de naturalesa o de composició d'aquests residus.

5) **Posseïdor**[1]**:** El productor dels residus o la persona física o jurídica que els tingui al seu poder i que no tingui la condició de gestor de residus.

6) **Gestor de residus**[1]**:** La persona o entitat, pública o privada que realitzi qualsevol de les operacions que composen la gestió dels residus, sigui o no el productor dels mateixos.

7) **Generadors singulars :** Són aquells posseïdors de residus que per les seves característiques, localització, quantitat i qualitat dels seus residus es poden agrupar en vista a una millor gestió dels esmentats residus.

8) **Àrea d'aportació**[2]**:** llocs o zones d'ús públic posades a disposició de la ciutadania destinades a facilitar la recollida selectiva dels residus urbans no perillosos, separant-los en origen segons les diferents fraccions.

9) **Parc Verd**[2]**:** àrea d'aportació de titularitat municipal tancada i delimitada i que compleix les especificacions del PDSGRUM.

10) **Fracció Orgànica dels Residus Municipals (FORM)**[2]**:** Comprèn els residus orgànics propis de la llar, que es produeixen principalment a les cuines en la manipulació, preparació i consum del menjar, i també els residus provenint de generadors singulars com els mercats municipals, restaurants, hotels, grans superfícies, etc. També s'inclouen en aquesta categoria els residus de jardineria o poda, ja siguin privats o públics.

11) **Fracció envasos lleugers:** Les llaunes (d'acer, alumini, etc.), els envasos de plàstic de tot tipus, els envasos de cartó-alumini i altres inclosos en els residus urbans.

12) **Fracció paper i cartó**: Paper imprès, envasos domèstics de paper-cartó amb el punt verd, envasos domèstics de paper-cartó sense el punt verd, envasos comercials de paper-cartó amb el punt verd i envasos comercials de paper-cartó sense punt verd.

13) **Fracció vidre:** Envàs de vidre, sencer o romput (botelles i pots).

14) **Fracció rebuig:** Fracció de materials dels residus urbans que no estan dins de les fraccions reciclables (orgànica, paper/cartó, vidre, envasos lleugers, etc.) i que es caracteritzaran i es divulgaran des dels serveis tècnics municipals tenint en compte les prescripcions dels Sistemes Integrats de Gestió i el Consell de Mallorca.

---

[1] Llei 10/1998, de 21 d'abril, de residus (BOE núm. 96, de 22/04/98).
[2] PDSGRUM, Decret 21/2000, de 18 de febrer.

0401358 I
AJUNTAMENT D'ESPORLES * I. Balears *

15) **Materials impropis:** Elements que contaminen les fraccions de residus recollides selectivament.

16) **Iglú:** Tipus de contenidor que es fa servir per a la recollida selectiva en les àrees d'aportació i parcs verds i que es caracteritza pel seu gran volum (més de 2.500 litres) i pel seu buidat mitjançant grua.

17) **Reciclatge:** La transformació dels residus, dintre d'un procés de producció per a la seva finalitat inicial o per a altres finalitats, inclòs el compostatge i la biometanització, però no la incineració amb recuperació d'energia.

18) **Reutilització:** La utilització d'un producte usat per a la mateixa finalitat per a la qual va ser dissenyat originàriament.

19) **Recollida porta a porta:** Sistema de recollida selectiva dels residus urbans que es fonamenta en el fet que els posseïdors dels residus efectuen la segregació de les diverses fraccions dels seus residus en origen, però en lloc de dipositar-les en uns contenidors que de forma permanent romanen a la via pública, les diverses fraccions (matèria orgànica, paper-cartó, vidre, envasos lleugers i rebuig) són recollides directament en el punt de generació d'acord amb un calendari preestablert.

20) **Recollida selectiva:** El sistema de recollida diferenciada de matèria orgànica i de materials reciclables, així com qualsevol altre sistema de recollida diferenciada que permeti la separació dels materials valoritzables continguts en els residus.

21) **Residus perillosos:** Aquells que figurin en la llista de residus, marcats com perillosos (*), aprovada per la Decisió 2001/118/CEE de la Comissió Europea, de 16 de gener de 2001 (DOCE L47, 16/2/01) i incorporada a l'ordenament estatal per l'Ordre MAM/304/2002, de 8 de febrer (BOE 43 de 19/2/2002)

22) **Residus voluminosos:** Aquells residus que per les seves característiques (dimensions, pes, propietats, etc.) no poden ser objecte de recollida porta a porta o en contenidors.

23) **Restes de poda:** restes de jardineria i poda produïts als domicilis particulars.

24) **Residus especials d'origen domiciliari:** A l'efecte d'aquesta ordenança, es consideren residus especials d'origen domiciliari aquells que per la seves característiques i composició han de ser gestionats de manera diferent perquè poden comprometre la recuperació d'altres fraccions de residus o els tractaments biològics, i poden comportar un risc per al medi ambient o per a la salut de les persones. S'inclouen: piles, fluorescents i llums de vapor de mercuri, tòners i cartutxos de tinta, pneumàtics fora d'ús, medicaments, etc.

Competències municipals

1) Prestar directa o indirectament el servei de recollida de residus i gestió del Parc Verd d'acord amb els esquemes organitzatius i tècnics que es considerin oportuns a cada moment.

2) L'Ajuntament es compromet a la separació i reciclatge de residus en les seves dependències i en els actes que organitzi (mercats, fires, festes, etc.) i a fer complir aquesta ordenança a tots els actes o esdeveniments que organitzin entitats públiques, privades, ONG, etc. dins el municipi.

3) L'Ajuntament podrà dur a terme mesures encaminades a fomentar la reducció de residus mitjançant actuacions com:

0401357 I
AJUNTAMENT D'ESPORLES
I. Balears

a. Foment de la utilització d'envasos retornables

b. Foment del compostatge domèstic de la Fracció Orgànica dels Residus Municipals en els domicilis particulars

c. Inclusió a la política de compres municipals criteris d'adjudicació favorables a la reducció en origen i el foment de l'ús de productes reciclats

d. Posada en funcionament de mecanismes per incentivar mesures de reducció i de recollida selectiva dels residus.

4) Atendre les reclamacions, denúncies i suggeriments dels ciutadans del municipi i retornar tota la informació respecte a les seves aportacions.

5) Realitzar subsidiàriament els treballs de neteja i de gestió dels residus que segons l'ordenança han d'efectuar els ciutadans, després del requeriment previ als propietaris o usuaris, imputant a aquests el cost dels serveis prestats, sense perjudici de les sancions administratives que corresponguin en cada cas.

6) Exercir de policia com a mesura per prevenir i/o sancionar les accions que afectin negativament els serveis anteriors.

7) Promoure accions ciutadanes que ajudin a la millora de la prestació del servei.

8) Desenvolupar campanyes informatives i educatives per tal de millorar la gestió dels residus amb criteris de sostenibilitat.

9) Establir a través de les ordenances fiscals, les taxes que hauran d'abonar els usuaris com a contraprestació als serveis de recollida de residus.

10) Informar i formar a la ciutadania sobre els drets i els deures que es deriven de la normativa respecte a la recollida dels residus sòlids urbans i el parc verd municipal.

Drets i deures dels ciutadans

1) Complir els preceptes d'aquesta ordenança i de les disposicions complementàries que, en matèria de gestió de residus, pugui dictar en qualsevol moment l'Ajuntament, en l'exercici de les seves facultats.

2) Mantenir una conducta encaminada a evitar i prevenir el deteriorament de l'estat de neteja del municipi, a la utilització racional dels productes de consum, a la minimització en la producció de residus i a la preservació del medi ambient en general.

3) Denunciar les infraccions de les quals se'n tengui coneixement en matèria de neteja i gestió de residus.

4) Afavorir la selecció i, per tant, possible recuperació d'altres fraccions valoritzables dels residus.

5) Procedir al pagament de la taxa prevista en l'ordenança fiscal com a contrapartida a la prestació del servei de recollida de fems.

6) Presentar les seves reclamacions, denúncies i suggeriments a l'ajuntament en tot allò que sigui competència d'aquesta institució.

7) Procedir al pagament d'aquelles despeses no incloses dins la taxa municipal que es derivin de la prestació de qualque servei específic relacionat amb la gestió dels residus per part de l'autoritat municipal.

0401356 I
AJUNTAMENT D'ESPORLES * I. Balears *

8) Ser informat sobre els drets i els deures que es deriven de la normativa respecte a la recollida dels residus sòlids urbans i el parc verd municipal.

CAPÍTOL II. LA RECOLLIDA DE RESIDUS URBANS

Consideracions generals

Tots els ciutadans definits a l'article segon estan obligats a:

1) Fer una separació domiciliària i als llocs de treball dels seus residus urbans en les següents fraccions:

   Fracció orgànica
   Paper i cartó
   Vidre
   Envasos lleugers
   Residus voluminosos
   Restes de poda
   Residus perillosos
   Rebuig (residus no inclosos als apartats anteriors)

2) En el cas de desenvolupar una activitat empresarial o professional dins el municipi, i produir residus perillosos tenen l'obligació de comunicar-ho als òrgans competents de la Comunitat Autònoma de les Illes Balears, i sol·licitar les autoritzacions administratives pertinents.

3) Cap tipus de residus no podrà ser evacuat per la xarxa de clavegueram, fins i tot en el supòsit que s'hagi triturat prèviament i/o liquat. No és permesa la instal·lació de capoladors domèstics industrials que per les seves característiques evacuïn els productes capolats a la xarxa de clavegueram.

Programació

Els serveis municipals faran pública la programació prevista de dies, horaris i medis per a la prestació dels serveis de recollida. L'Ajuntament podrà introduir les modificacions que, per motius tècnics d'interès públic, tingui per convenients, sempre avisant amb antelació a l'usuari/a.

Forma de presentació dels residus

1) La presentació dels residus es farà, obligatòriament, en el tipus de recipient que en cada cas, senyali l'Ajuntament, d'acord amb la naturalesa dels residus, les característiques del sector o via pública i amb la planificació realitzada per a la recollida i transport.

2) En les zones, sectors o barris on la recollida s'efectua mitjançant recipients d'ús exclusiu subministrats o no per l'Ajuntament, els usuaris d'aquests recipients tenen l'obligació de conservar-los i mantenir-los en adequades condicions d'higiene i seguretat.

3) En el sistema de recollida porta a porta els veïnats han de dipositar els fems davant el domicili propi, facilitant el màxim la visibilitat i recollida del material dipositat.

AJUNTAMENT D'ESPORLES * I. Balears *
04013355

4) No es permet l'aportació de residus diferents de la fracció que és objecte de la recollida selectiva específica del dia en qüestió.

5) Es prohibeix dipositar residus que continguin líquids o que puguin liquar-se (per exemple, olis i greixos solidificats per baixa temperatura, que s'han de dur al Parc Verd).

6) Es prohibeix l'ús de les papereres ubicades a la via pública per tirar-hi bosses de residus domiciliaris. Les papereres s'utilitzaran exclusivament per llençar-hi petites quantitats de residus, els quals baix cap concepte es podran tirar al terra.

Nombre i ubicació dels contenidors

1) Els serveis tècnics municipals decidiran el nombre, volum i ubicació dels contenidors, seguint sempre les indicacions de les normes vigents, particularment les del PDSGRUM.

2) L'Ajuntament podrà exigir la ubicació dels recipients per a la recollida en l'interior d'immobles i locals de negoci, especialment en el cas dels generadors singulars. En generadors singulars on s'assignen contenidors de recollida selectiva per a ús exclusiu, el nombre d'unitats serà fixada pels serveis municipals d'acord amb les necessitats de cada establiment.

3) En la col·locació de contenidors en la via pública, es tindran en compte les lògiques indicacions que es puguin rebre de particulars, comerciants i associacions.

4) Serà necessària l'autorització del servei tècnic municipal per canviar d'ubicació qualsevol contenidor del municipi.

5) L'Ajuntament, quan existeixin circumstàncies especials, podrà establir guals i reserves d'espai per a la manipulació dels contenidors.

Normes d'ús dels contenidors

1) Sols s'utilitzaran el contenidors per als residus autoritzats en cada cas. Els ciutadans estan obligats a dipositar els residus seleccionats al seu interior. Si com a conseqüència d'una deficient presentació dels fems, es produeixen abocaments, l'usuari causant serà responsable de la brutor ocasionada.

2) Els serveis municipals mitjançant la brigada o l'empresa concessionària procediran a la neteja i manteniment dels contenidors d'ús col·lectiu i públic.

3) Els usuaris procediran al manteniment i neteja dels contenidors d'ús exclusiu.

4) El posseïdor domèstic i puntual de grans quantitats de residus (festa, torrada, mudança o trasllat, etc.) i no considerat generador singular consultarà amb els serveis tècnics municipals el procediment a seguir per desfer-se adequadament dels residus generats i no desbordar els contenidors de la seva zona.

Volums extraordinaris

Si per qualsevol causa una entitat, pública o privada, s'hagués de desprendre de residus en quantitats majors a les que constitueixen la producció diària normal i no de forma freqüent, no podrà presentar-los conjuntament amb les remeses habituals. En aquests casos, l'entitat haurà de sol·licitar autorització a l'empresa adjudicatària del Servei de

AJUNTAMENT D'ESPORLES * I. Balears *
0401354

Gestió del RSU de l'illa de Mallorca per transportar els esmentats residus amb els seus propis mitjans a les instal·lacions de tractament o d'eliminació. L'entitat haurà d'abonar el càrrec corresponent segons les tarifes vigents. En cap cas podrà fer ús dels contenidors o iglús d'ús públic.

Residus voluminosos i poda

1) Els residus voluminosos no s'han de dipositar a l'interior dels contenidors de residus urbans, sinó que han de ser objecte d'una recollida específica a la via pública per part de l'empresa concessionària en la prestació del servei de recollida d'aquest tipus de residus, o bé poden ser traslladats directament pels seus posseïdors al parc verd municipal.
2) Els generadors singulars qualificats hauran de gestionar els residus voluminosos amb un gestor autoritzat. En cap cas podran utilitzar el Parc Verd.
3) Els generadors singulars no qualificats hauran de respectar les directrius que en cada tipus de residu voluminós dictin els serveis tècnics municipals.
4) L'Ajuntament o l'empresa concessionària en la prestació del servei de recollida de residus voluminosos han de disposar d'un servei permanent d'atenció a la ciutadania per atendre les sol·licituds de recollida d'aquests residus.
5) En cas d'abandonament o mal ús del servei de recollida específica, el responsable es farà càrrec del cost de la retirada dels voluminosos, mobles i estris abandonats, sense perjudici de les sancions administratives que corresponguin.

Residus especials d'origen domiciliari

1) Els residus especials d'origen domiciliari no es poden mesclar amb la resta de fraccions. S'han de dur, de forma segregada, al parc verd municipal.
2) Les piles s'han de dipositar en els contenidors específics situats a diferents establiments comercials i al parc verd, així com a edificis públics i botigues que venen piles. S'han de separar les piles tipus botó de la resta.
3) Els medicaments s'han de dipositar als contenidors ubicats en les farmàcies o dispensaris municipals.

Generadors singulars qualificats i no qualificats

Qualsevol domicili on es dugui a terme una activitat empresarial o professional dins el municipi serà considerat generador singular no qualificat i és susceptible de ser considerat generador singular qualificat pels tècnics municipals segons el que dicta el PDSGRUM. En qualsevol cas, l'Ajuntament podrà dur a terme els programes de recollida selectiva que consideri pertinents per als generadors singulars no qualificats per tal de millorar el percentatge de residus reciclats.

La llista de generadors singulars qualificats la confeccionarà l'Ajuntament a partir de les prescripcions que desenvolupi el Consell de Mallorca en funció del PDSGRUM.

AJUNTAMENT D'ESPORLES
I. Balears
0401353

Responsabilitat

Independentment del règim sancionador de la Llei 10/98 de Residus,

1) Els productors i posseïdors de residus que els lliuren per a la seva reutilització o tractament a un tercer no autoritzat seran responsables solidaris amb aquest tercer de qualsevol perjudici que pogués derivar-se. Així mateix, respondran solidàriament de les sancions que procedeixi imposar.
2) Qui hagi efectuat el lliurament serà responsable dels danys que es produeixin en els processos d'eliminació, com a conseqüència de mala fe en el lliurament dels residus o de falta d'informació sobre les característiques dels productes lliurats,.
3) Es prohibeix l'aportació de residus no autoritzats, en especial de fraccions catalogades com a tòxiques i perilloses: piles, pintures, dissolvents, medicaments, productes químics, etc., a qualsevol de les fraccions objecte de recollida selectiva.

Propietat del material recollit

1) Segons l'article 20 de la Llei 10/98 de Residus els posseïdors de residus urbans estaran obligats a lliurar-los a les entitats locals (Ajuntament i/o Consell de Mallorca), per al seu reciclatge, valorització o eliminació, en les condicions que determinin les ordenances. L'Ajuntament o el Consell assumiran la propietat dels residus des del lliurament o aportació del ciutadà (posseïdor) i aquest últim quedarà exempt de responsabilitat pels danys que puguin ocasionar aquests residus, sempre que en l'aportació s'hagin observat aquestes ordenances i altres normes d'aplicació.
2) Únicament les empreses autoritzades per l'Ajuntament i el Consell de Mallorca poden recollir els residus dipositats qualsevol dels contenidors del municipi.

Regulació de la publicitat comercial directa

Aquest article té per objecte regular la publicitat comercial directa a les bústies i altres indrets amb la finalitat de reduir al màxim la producció de residus de paper que genera, minimitzar la quantitat de residus que els serveis municipals han de recollir i introduir els elements necessaris per disminuir les molèsties que aquesta activitat provoca als ciutadans.

a) La publicitat s'ha de dipositar a l'interior de les bústies particulars i/o en aquells espais que els veïns o la comunitat de propietaris de l'edifici hagin establert a aquest efecte. Es prohibeix deixar la publicitat fora dels vestíbuls i portals de les finques. Les empreses distribuïdores de material publicitari s'han d'abstenir d'entrar en les finques o de dipositar-lo en les bústies, quan la comunitat de propietaris o cada veí individualment indiquin expressament la seva voluntat de no rebre'n.

b) Tot el material publicitari que es distribueixi, sigui quines siguin llurs característiques, ha de dur en lloc visible una identificació de l'empresa distribuïdora, que contindrà com a mínim el nom de l'empresa, el seu NIF, l'adreça i el telèfon. Aquesta obligació s'estén a les empreses anunciants en el cas que siguin elles mateixes les distribuïdores.

c) A fi d'evitar molèsties a la ciutadania, el material publicitari s'ha de plegar adientment, tenint en compte la grandària habitual de la boca de les bústies. Amb la finalitat de facilitar el seu reciclatge, el material publicitari no es pot plastificar ni introduir en

04891332
AJUNTAMENT D'ESPORLES

bosses de plàstic o sobres plastificats. Si cal emprar sobres aquests han de ser de paper o cartró.

d) Les entitats o empreses que reparteixin propaganda manual o publicitat domiciliària hauran de comunicar l'inici de l'activitat de propaganda a l'Ajuntament i hauran de pagar una taxa municipal que dependrà del pes del material a distribuir. També dependrà de si es tracta de paper reciclat i de si l'empresa paga la taxa de residus al mateix municipi o no.

e) Les empreses anunciades seran responsables del compliment d'aquest article. En cas d'incompliment s'aplicarà el procediment sancionador corresponent.

CAPÍTOL III. EL PARC VERD

Usuaris del parc verd

Poden utilitzar el Parc Verd els ciutadans d'Esporles que poden ser:

- Particulars. Aquests tindran accés a abocar els residus que siguin considerats admissibles en els contenidors instal·lats a l'efecte.
- Generadors singulars no qualificats, és a dir, aquells comerços, oficines i petits productors sempre hi quan duguin les fraccions i les quantitats que els serveis tècnics municipals autoritzin en cada moment.

Obligacions dels usuaris del parc verd

1) En el moment de l'entrada al recinte cal informar al personal encarregat del material que es porta.
2) Han de respectar i complir les instruccions del personal de servei
3) Els materials s'han de deixar al contenidor corresponent seguint les indicacions dels cartells respectius.
4) Cal evitar que quedin restes al terra i al voltant dels contenidors. Si cau quelcom s'haurà de recollir i ficar al contenidor respectiu.
5) No es poden deixar mai residus o materials fora del recinte del parc verd i s'han de respectar els horaris d'obertura al públic.

Horari i dies de servei

L'horari d'obertura al públic el determinaran els serveis tècnics municipals. L'horari podrà variar-se segons l'estació anual, i podrà ser ampliat i/o revisat per decisió de l'Ajuntament. Aquest horari es podrà conèixer a les oficines municipals. En cap cas no es poden deixar residus a fora del parc verd baldament estigui tancat per qualsevol motiu.

0401351
AJUNTAMENT D'ESPORLES
I. Balears

El personal del parc verd

El parc verd estarà físicament mantingut i controlat pel nombre adequat de persones contractades o subcontractades per l'Ajuntament. Les tasques diàries de la persona o persones encarregades seran:

1) Obrir i tancar el parc verd.
2) Controlar l'entrada i sortida de materials.
3) Garantir la correcta disposició dels materials en el lloc adequat i de la forma reglamentada.
4) Impedir el dipòsit de materials no admesos.
5) Impedir l'entrada als usuaris no admesos.
6) Assessorar el públic sobre com usar les instal·lacions
7) Avisar a l'Ajuntament de qualsevol contratemps o anomalia.
8) Garantir que retiren els materials les persones, empreses i vehicles autoritzats.
9) Complimentar els fulls diaris d'incidències i d'entrades i sortides de materials.

Residus admissibles i no admissibles

Els serveis tècnics municipals aniran informant dels residus admesos al parc verd que els usuaris del parc verd podran aportar, prèviament classificats.

L'Ajuntament podrà ampliar la llista de residus admesos d'acord amb la normativa.

En cap cas s'acceptaran al parc verd els següents materials:

1) Residus infecciosos, radioactius, material explosiu o inflamable, etc.
2) Residus industrials
3) Residus hospitalaris
4) Vehicles fora d'ús

CAPÍTOL IV. INFRACCIONS I SANCIONS

Aplicació

Els ciutadans infractors seran sancionats segons les següents normes, en el cas de no estar tipificades les sancions corresponents en la present ordenança.

- Llei 11/1997, de 24 d'abril, d'Envasos i Residus d'Envasos.
- Reial Decret 782/1998, de 30 d'abril, Reglament de la Llei 11/1997.

04/01350
AJUNTAMENT D'ESPORLES
I. Balears

- Llei 10/1998, de 21 d'abril, de Residus.
- Reial Decret 833/1998, de 20 de juliol, Reglament de la Llei 20/86 de Residus Tòxics i Perillosos.
- Pla Director Sectorial per a la Gestió dels Residus Urbans de Mallorca (Decret 21/2000, de 18 de febrer, d'aprovació definitiva) i la seva posterior revisió publicada al BOIB núm. 35, de 09 de març de 2006

Inspeccions i denúncies

1) La Policia Local i els tècnics municipals seran responsables de les tasques d'inspecció i de compliment d'aquestes ordenances.
2) Tot ciutadà o persona jurídica podrà denunciar qualsevol infracció a aquesta Ordenança.
3) Les denúncies originaran l'obertura del corresponent expedient per part de les autoritats municipals. Es faran les indagacions pertinents seguint els tràmits preceptius, amb l'adopció de les mesures cautelars necessàries, fins la resolució final de l'expedient.

Responsabilitat dels infractors.

1) Les responsabilitats derivades de l'incompliment de les obligacions senyalades seran exigibles no sols pels actes propis, sinó també pels d'aquelles persones de qui s'hagi de respondre conforme al que indica la legislació vigent.

Infraccions lleus

Són infraccions lleus:

A. Qualsevol incompliment d'aquesta ordenança i que no estigui tipificat com a falta greu o molt greu.

B. L'incompliment per part dels posseïdors de residus urbans de lliurar-los a l'Ajuntament o a un gestor autoritzat i registrat per al seu reciclatge, valorització o eliminació sempre i quan no siguin iniciatives de reducció en origen com el compostatge casolà.

C. No separar les diferents fraccions de residus urbans i no dipositar-les en els tipus de recipients normalitzats específics que en cada cas determinin l'Ajuntament i el Consell de Mallorca.

D. L'incompliment de qualsevol de les condicions per a la presentació de les diferents fraccions de residus que estableix aquesta ordenança en l'article 7 i els que també facin referència a aquest fet.

E. Dipositar residus en un element de contenció, contenidor, cubell o bossa diferent del que li correspon, o bé fer-ho fora dels horaris establerts.

F. Quasevol incompliment dels articles 8 i 9 sobre nombre i ubicació de contenidors i les serves normes d'ús.

0401349
AJUNTAMENT D'ESPORLES
* I. Balears *

G. Lliurar a la recollida domiciliària residus exclosos del servei municipal de gestió de residus.

H. El canvi d'ubicació d'un contenidor de residus sense l'autorització de l'administració competent.

I. No complir amb els articles 18 i 19 d'obligacions del usuaris del parc verd i de compliment dels seus horaris.

J. No complir les indicacions del personal del servei del Parc Verd.

K. No dipositar els residus en els contenidors indicats a l'efecte.

L. Dipositar els residus fora dels contenidors o del recinte del Parc Verd.

M. Per als generadors singulars qualificats i no qualificats que produeixen residus perillosos, no comunicar-ho a la Conselleria de Medi Ambient

N. No complir amb les premisses no econòmiques de l'article 16.

Infraccions greus

Són infraccions greus:

A. Realitzar alguna de les activitats que, en el marc d'aquesta ordenança sigui necessària la corresponent autorització administrativa, sense disposar de la mateixa, tenir-la caducada o suspesa, així com l'incompliment dels condicionants que en ella venguin imposats.

B. Falsejar o ocultar dades per a l'obtenció de les autoritzacions assenyalades en aquesta ordenança o als efectes de liquidació de les corresponents taxes o preus públics.

C. La vulneració de mesures cautelars o urgents adoptades per l'Ajuntament per tal d'evitar danys o perjudicis per al medi ambient o perills per a la salut de les persones.

D. La reincidència, per la comissió en el termini d'un any, de dues infraccions lleus de la mateixa naturalesa.

E. L'abandonament, abocament, vessament o eliminació incontrolats de qualsevol tipus de residus no perillosos sense que s'hagi produït un dany o deteriorament greu per al medi ambient o s'hagi posat en perill greu la salut de les persones.

F. L'abocament de residus de construcció i demolició a la via pública, solars, parcel·les i pedreres, tant públics com privats.

AJUNTAMENT D'ESPORLES * I. Balears *
0401348

G. El dipòsit de residus voluminosos en els contenidors o a la via pública (sense concertar prèviament la seva recollida), en solars, parcel·les, etc.

H. L'aportació de fraccions de residus catalogades com a perilloses a qualsevol dels contenidors dedicats a la recollida selectiva de la fracció orgànica, paper-cartó, vidre, envasos lleugers i resta, sempre que com a conseqüència d'aquest fet no s'hagi produït un dany o deteriorament greu per al medi ambient o s'hagi posat en perill greu la salut de les persones.

I. No pagar les taxes esmentades a l'article 16.

J. No complir amb les indicacions dels articles 10, 11-2 i/o 14-1.

Infraccions molt greus

Són infraccions molt greus:

A. La reincidència, per la comissió en el termini d'un any, de dues infraccions greus o de tres infraccions lleus de la mateixa naturalesa.

B. La vulneració de mesures cautelars o urgents adoptades per l'Ajuntament per tal d'evitar danys o perjudicis greus per al medi ambient o perills greus per a la salut de les persones.

C. L'abandonament, abocament, vessament o eliminació incontrolats de residus urbans, sempre que s'hagi produït un dany o deteriorament greu per al medi ambient o s'hagi posat en perill greu la salut de les persones.

D. L'aportació de fraccions de residus catalogades com a perilloses a qualsevol dels contenidors dedicats a la recollida selectiva de la fracció orgànica, paper-cartó, vidre, envasos lleugers i resta, sempre que com a conseqüència d'aquest fet s'hagi produït un dany o deteriorament greu per al medi ambient o s'hagi posat en perill greu la salut de les persones.

Quantificació de les sancions.

1) La qualificació de les sancions serà:

- Lleus: 60 a 300 euros.
- Greus: 300,01 a 1500 euros.
- Molt greus: de 1500,01 euros a 3000 euros.

Els valors exposats per a cada sanció podran incrementar-se o reduir-se d'acord a les circumstàncies dels fets.

2) Les infraccions reincidents s'hauran de quantificar en un grau superior al que les correspongui per les seves característiques.

0401347
AJUNTAMENT D'ESPORLES
I. Balears

Graduació de les sancions

1) Les sancions s'imposaran atenent a les circumstàncies del responsable, grau de culpa, reiteració, grau de participació, benefici derivat de l'activitat infractora, grau del dany al medi ambient o del perill en què s'hagi posat la salut de les persones.
2) En la imposició de la sanció es tendrà en compte que, en tot cas, la comissió de la infracció no resulti més beneficiosa per a l'infractor que el compliment de les normes infringides.

Procediment sancionador

Els expedients sancionadors es sotmetran als principis de la potestat sancionadora establerts per la Llei 30/1992, de 26 de novembre, de règim jurídic de les administracions públiques i del procediment administratiu comú.
El procediment sancionador es regirà pel que estableix el Decret 14/1994, de 10 de febrer, pel qual s'aprova el Reglament del procediment a seguir per l'Administració de la comunitat autònoma de les Illes Balears en l'exercici de la potestat sancionadora i, supletòriament, pel previst en el Reial decret 1398/1993, de 4 d'agost, pel qual s'aprova el Reglament del procediment per a l'exercici de la potestat sancionadora.

Obligació de reposar, multes coercitives i execució subsidiària

1) Sense perjudici de la sanció penal o administrativa que s'imposi, els infractors estaran obligats a la reposició o restauració de les coses al ser i estat anteriors a la infracció comesa, en la forma i les condicions fixades per l'Ajuntament.
2) Si els infractors no procedissin a la reposició o restauració, d'acord, amb el que s'ha establert a l'apartat anterior, l'Ajuntament podrà acordar la imposició de multes coercitives a l'empara de l'article 99 de la llei 30/1992 de 26 de novembre, de règim jurídic de les administracions públiques i del procediment administratiu comú, una vegada transcorreguts els terminis assenyalats en el requeriment corresponent. La quantia de cada una de les multes no superarà un terç de la multa fixada per infracció comesa.

Potestat sancionadora

1) La Batlia serà competent per imposar les sancions per faltes lleus o greus.
2) El Ple de l'Ajuntament serà competent per imposar les sancions per faltes molt greus.

AJUNTAMENT D'ESPORLES * I. Balears *
0401346

Via de constrenyiment

Per a l'exacció de les infraccions de la present ordenança, així com les despeses ocasionades per l'execució subsidiària de les activitats a què puguin donar lloc, en defecte de l'abonament voluntari, es seguirà el procediment administratiu de constrenyiment.

Adopció de mesures provisionals

Quan s'hagi iniciat un procediment sancionador, l'Ajuntament podrà adoptar i exigir alguna o algunes de les següents mesures provisionals:

1) Mesures de correcció, seguretat o control que impedeixi la continuïtat en la producció del dany.
2) Precintat d'aparells, equips o vehicles.
3) Clausura temporal, parcial o total de l'establiment.
4) Suspensió temporal de l'autorització per a l'exercici de l'activitat per part de l'empresa.

Procediment

1) No es podrà adoptar cap mesura provisional sense el tràmit d'audiència prèvia als interessats, llevat que concorrin raons d'urgència que aconsellin la seva adopció immediata, basades en la producció d'un dany greu per a la salut de les persones o el medi ambient, o que es tracti d'una activitat que estigui regulada a la Llei 10/1998, de 21 d'abril, de Residus, sense la preceptiva autorització o amb ella caducada o suspesa, amb la qual cosa la mesura provisional imposada haurà de ser revisada o ratificada després de l'audiència als interessats.
2) Les mesures provisionals descrites en el present capítol seran independents de les resolucions que sobre la sol·licitud d'adopció de mesures provisionals puguin adoptar els Jutges dels ordres civils o penal degudes a l'exercici d'accions de responsabilitat per persones legitimades.

Disposició addicional única

Qualsevol supòsit o aspecte no previst en aquesta ordenança es regirà per allò previst a les següents disposicions legals:

1) Llei 10/1998, de 21 d'abril de residus.
2) Llei 11/1997, de 24 d'abril, d'envasos i residus d'envasos i el Decret 782/1998, de 30 d'abril de desenvolupament i execució de la mateixa.
3) Pla Director Sectorial per a la Gestió dels Residus Urbans de Mallorca (Decret 21/2000, de 18 de febrer, d'aprovació definitiva) i la seva posterior revisió publicada al BOIB núm. 35, de 09 de març de 2006.

04/01345

4) Pla director sectorial per a la gestió dels residus de construcció i demolició, voluminosos i pneumàtics fora d'ús de l'illa de Mallorca, aprovat pel Ple del Consell de Mallorca i publicat íntegrament en el BOIB núm. 141 de 23 de novembre de 2002.

5) Plec de Prescripcions Tècniques del concurs d'adjudicació del servei de recollida selectiva i/o del Reglament del Servei de Recollida Selectiva de l'illa de Mallorca quan estigui en vigor.

6) Altres normes de rang superior i que per la seva naturalesa entren dins l'àmbit d'aplicació.

Disposició final única

La present ordenança entrarà en vigor el dia següent de la data de publicació del text íntegre en el Butlletí Oficial de les Illes Balears.

2.- -De conformitat amb allò disposat a l'art. 102 de la llei 20/06, de 15 de desembre i llei de bases de regim local, el present acord inicial, s'exposarà el públic pel termini de trenta dies, a fi que els interessats puguin examinar l'expedient i presentar les reclamacions que estimin oportunes. En cas de que no es presentin reclamacions, l'acord s'entendrà definitivament aprovat i s'exposarà en el BOIB el text integra de l'ordenança.

El Sr. Vicens Vidal explicar el contingut de l'ordenança i el per que , el temps que havien tardat per redactar-la i la participació del fòrum ciutadà donant la seva opinió.

El Sr. Miquel Bernat digué que no volia entrar dins el contingut de l'ordenança ja que si havien tardat 4 mesos per redactar-la, podia quedar clar que era complicat en el temps que havien tingut donar una opinió seriosa.

Que agrairia que en lo successiu es dones més temps per estudiar el tema, ja que no era excusa el que s'hagué tractat abans el fòrum ciutadà. Que la llei estableix uns mecanismes dins el municipi (comissions etc.) per tractar aquests temes i era mal d'entendre que no es tractessin abans dins aquí que el fòrum. Que no volia dir que no es tractessin allà però abans el menys informar.

Respecta de l'ordenança digué que era profunda però que i havia uns punts que no acabava d'entendre, com es que no es sancionarà tot seguit sigui vigent l'ordenança, es que no funciona bé la recollida selectiva?.

El Sr. Vicenç Vidal li respongué que el cas no era aquest que la recollida selectiva funcionava bé, però que sempre podria funcionar millor, que l'ordenança no tenia una funció recaptadora, si no avisar pel millor funcionament i el cap davall, únicament sancionar aquelles conductes que impedeixen un bon desenvolupament del servei.

Pel que fa el temps que ha estat a disposició dels politics voldria recordar que el primer borrador es va entregar el mes de setembre.

El Sr. Batle digué que hi havia algun tipus de gent que per desgracia només entenien el terme sanció, i es pels altres per qui es dona una oportunitat.

La Sra,. Aina Salom demanar quan es començaria a Ses Rotgetes el porta a porta i com es faria?, quin tipus d'informació rebrien els ciutadans d'aquesta zona. Reunions, tríptics etc, per

AJUNTAMENT D'ESPORLES * I. Balears *
0401344

que la patinada podia ser grossa si el dia següent de retirar els iglús sense més informació comença el porta a porta, sanció segura.

El Sr. Vidal respongué que efectivament estava pensat abans de posar-ho en marxa la recollida porta a porta informar convenientment a la ciutadania, fer tríptics, reunions etc.

El Sr. Bernat digué que aprovant una ordenança tan forta era normal que la gent que no estava informada en principi no complís i entenem la preocupació del la Sra. Salom, ja que una ordenança es fa per complir-se no per aplicar-se a mitges. Que el normal era un procés educatiu i finalment l'aprovació de l'ordenança.

El Sr. Batle digué que així s'estava fent, que el procés educatiu s'ha dut a terme, però que s'havia de complementar i així s'estava fent amb aquesta ordenança.

Sotmesa a votació fou aprovada amb el resultat següent:

Sis (6) vots a favor del PSOE i PAS PSM
Cinc (5) abstencions del PP

EXPROPIACIO CA L'AMET .- La Sra. Maria del Carme Serra Martinez, dona lectura a la següent

PROPOSTA D'ACORD DEL PLE DE LA CORPORACIÓ

El Ple de l'Ajuntament, en sessió extraordinària de dia 27 de febrer del 2003, adoptà, entre d'altres, l'acord d'inici de l'expropiació dels terrenys de la Unitat d'Actuació descrita com UA-3, situació Ca l'Amet-Avga. Joan Riutort, nucli Esporles Plànol E-3. Aquesta Unitat d'actuació fou modificada pel Ple de l'ajuntament, a la sessió del dia 10 de desembre del 2002.

Per diverses circumstàncies, en la tramitació d'aquest procediment, s'ha superat el termini per resoldre, entre d'altres, per les dificultats de constatar fefaentment les dades sobre la titularitat dels béns o drets a expropiar; per la qual cosa, de conformitat amb la legislació reguladora sobre els terminis màxims per dictar i notificar una resolució administrativa expressa, es proposa l'adopció de l'acord següent:

1. Declarar la caducitat de l'expedient administratiu incoat per l'acord plenari del dia 27 de febrer del 2003, en haver transcorregut el termini legal fixat per a la seva resolució expressa.

2. Arxivar aquestes actuacions i comunicar als interessats aquesta declaració de caducitat amb la indicació dels recursos que s'hi poden interposar en contra.

3. Acordar l'inicií de l'expropiació dels terrenys de la Unitat d'actuació descrita com UA-3, situació Ca l'Amet-Avga. Joan Riutort, nucli Esporles Plànol E-3. Aquesta Unitat d'actuació fou modificada pel Ple de l'ajuntament, a la sessió del dia 10 de desembre del 2002.

El Sr. Miguel Bernat demanar si hi havia informe dins l'expedient.

La Secretaria respongué que no ni havia, però que tan el seu parer , ella com a responsable de emetrer-lo com el del advocat consultat era el de informar favorable aquest acord.

Sotmesa a votació fou aprovada amb el resultat següent:

Sis (6) vots del PSOE i PAS PSM
Cinc (5) abstencions del PP

REGLAMENT HONORS I DISTINCIONS.- El Sr. Josep Ferra Terrasa, dona lectura a la següent

P R O P O S T A

Donada l'antiguitat del Reglament d'Honors i Distincions d'aquest Ajuntament venc a propasar el ple el següent acord:

- Aprovar inicialment el present

REGLAMENT D'HONORS I DISTINCIONS

CAPÍTOL I

Classes

Article 1.

Els honors i les distincions que aquest Ajuntament pot atorgar, són:

- Proclamació de Fill/a Il·lustre.
- Concessió de la Medalla d'Or de la Vila.
- Concessió del premi La Filadora.

CAPÍTOL II

Dels fills/es il·lustres

Article 2.

El major honor i la més alta distinció és la proclamació de fill/a il·lustre.

Article 3.

0401342

Per a la proclamació de fill/a il·lustre s'ha de tramitar el corresponent expedient en la forma que es determina en el present Reglament.

Article 4.

A l'expedient s'ha d'acreditar que el proposat compleix les condicions mínimes tot seguit enumerades i que no existeixen actes que puguin fer-lo desmerèixer en el concepte públic o que atemptin contra els valors democràtics. El no compliment d'ambdós requisits serà causa suficient per la no proclamació de fill/a il·lustre.

- Hagi nascut dins el terme municipal d'Esporles o bé hi hagi residit la major part de la seva vida.

- En professions en general, haver aconseguit els majors càrrecs amb rellevants serveis de transcendència manifesta.
- En professions liberals o activitats professionals, haver realitzat treballs de ressonància en benefici del progrés, la indústria, l'agricultura, el comerç, la navegació, etc.

- En les lletres o belles arts, que la seva obra hagi obtingut gran transcendència en la pau, la literatura, la història o l'art.

- En ciències, haver realitzat descobriments o perfeccionaments o invents en favor de la humanitat, de la ciència, de la pau, etc.

- Haver laborat en forma plenament reconeguda i de manera excepcional en pro de la vila d'Esporles.

- Qualsevol altra condició que pel seu caràcter extraordinari, poc comú, i també exemplar, pugui ser considerada.

CAPÍTOL III

De la Medalla d'Or de la Vila

Article 5.

La medalla d'or de la vila pot ser concedida en forma individual o col·lectiva, d'acord amb els preceptes d'aquest Reglament.

La medalla individual és de forma circular, de 45 M/M de diàmetre. A l'anvers porta amb inscripció amb relleu " Ajuntament d'Esporles" i al centre l'escut de la corporació Al revers, s'hi gravarà el nom de la persona o col·lectiu premiat i la data.

0401341 I
AJUNTAMENT D'ESPORLES * I. Balears *

Article 6.

Es pot concedir la Medalla d'Or de la Vila en els casos en què de forma individual o col·lectiva s'hagi laborat en pro de la vila i contribuït a l'acreixement de la cultura, l'esport, de les seves riqueses i de la pública moral; per actes que determinin avantatges per a la població; per la constància i la laboriositat en l'exercici dels càrrecs així gratuïts com retribuïts; als que exerceixin funcions en pro de la vila tant a l'Estat Espanyol com a l'estranger; per quant afavoreixi d'una manera notòria i evident en benefici del progrés i desenvolupament de la vila o contribueixi a l'enaltiment del seu prestigi, i, en fi, per tot allò que d'una manera o altra resulti digne d'aquesta concessió.

La concessió de la Medalla d'Or de la Vila a favor d'autoritat, persona amb alt càrrec dins l'administració en què la Corporació es trobi en relació subordinada de jerarquia, no podrà iniciar-se mentre no hagi transcorregut com a mínim dos anys de finalitzada la seva gestió.

Article 7.

La Medalla d'Or de la Vila s'atorga a títol honorífic sense dret a pensió ni meritació de cap classe.

CAPÍTOL IV

Del premi La Filadora

Article 8.

El premi La Filadora es podrà concedir anualment i de forma individual o col·lectiva, d'acord amb els preceptes d'aquest Reglament.

El premi La Filadora consistirà en una rèplica en miniatura de l'escultura de La Filadora de l'escultora Remigia Caubet ubicada a la plaça d'Espanya, amb plaqueta indicativa del nom de la persona o col·lectiu premiat i la data.

Article 9.

Es pot concedir el premi La Filadora en els casos en què de forma individual o col·lectiva s'hagi treballat i destacat en pro de la dinamització cultural, social o esportiva a la vila d'Esporles. No podran optar a l'esmentat premi ni els càrrecs públics ni el personal que treballin per a l'Administració Municipal.
Seran el Ple de l'ajuntament qui decidirà el premiat o premiada.

Article 10.

El premi La Filadora s'atorga a títol honorífic sense dret a pensió ni meritació de cap classe.

CAPÍTOL V

Dels expedients

0401340 I
AJUNTAMENT D'ESPORLES
I. Balears

Article 11.

La concessió d'alguna de les distincions que l'Ajuntament pot atorgar, excepte les referents al premi La Filadora , seran objecte d'un expedient.

Article 12.

L'expedient de proclamació de fill/a il·lustre o concessió de la Medalla d'Or de la Vila s'inicia amb l'acord del Ple de l'Ajuntament sobre conveniència que s'incoï a fi de determinar si compleix les condicions per a la proclamació o concessió de l'honor i de la distinció a què es refereix.

Article 13.

La Batlia designa el regidor que ha d'actuar de ponent als expedients de fills/es il·lustres; el qual ha de recopilar tots els mèrits que compleix el proposat, i també els oportuns justificants. Els familiars del proposat o les persones que es considerin capacitades poden col·laborar per si o a petició del ponent en la missió de recopilació de dades.

Article 14.

Sota la presidència del batle s'ha de constituir un jurat integrat per tots els senyors/es regidors/es assistits pel secretari de la corporació, que hi actua com a tal.

Article 15.

Per poder-se constituir el jurat és necessària:

- En els expedients iniciats per a la declaració de fill/a il·lustre l'assistència i la presència en la sessió de les dues terceres parts dels membres que de fet el constitueixen.
- En els expedients iniciats per a la concessió de medalla d'or de la vila l'assistència i la presència a la sessió de la majoria absoluta del nombre legal de membres que el constitueixen.

Article 16.

Una vegada escoltat el ponent, el jurat ha de deliberar i assenyalar dia i hora per a la votació, si és que es considera que ha de ser ajornada per a estudi.

Article 17.

La decisió s'emet per votació nominal. El ponent tendrà dret a vot.

Article 18.

0401339 I
AJUNTAMENT D'ESPORLES
I. Balears

Per poder ser nomenat fill/a il·lustre és necessari aconseguir les 4/5 parts dels vots emesos.
Per a concessió de la medalla d'or de la vila se necessita el vot favorable de les dues terceres parts del nombre legal de membres del jurat.
En el cas que no pugui recaure proclamació de fill/a il·lustre per no haver aconseguit els vots a què es refereix el paràgraf anterior, s'ha de diligenciar l'expedient en què es farà constar: "Estudiat el present expedient el Jurat Qualificador n'acorda l'arxivament" o "Estudiat el present expedient el Jurat Qualificador entén que ha d'iniciar-se el tràmit per a la concessió de medalla d'or de la vila". La diligència serà subscrita pel president i el secretari del jurat.

Article 19.

La decisió del jurat, si és favorable, s'eleva al Ple de l'Ajuntament per a la seva ratificació.

Article 20.

Per a la resolució definitiva pel Ple es requerirà:

- En els expedients de proclamació de fill/a il·lustre el vot favorable de les dues terceres parts del nombre legal dels seus membres.
- En la concessió de la Medalla d'Or de la Vila el vot favorable de la de les dues terceres parts del nombre legal dels seus membres.

CAPÍTOL VIII

Extracte del cerimonial

Article 21.

La proclamació de fill/a il·lustre, la concessió de la Medalla d'Or de la Vila, la concessió del premi La Filadora, implica la celebració d'un acte públic que es durà a terme al lloc on es determini en el seu moment el dia 29 de juny, festa de Sant Pere.
El dit acte se celebra sota la presidència del batle, amb assistència dels membres de la corporació, familiars de la persona homenatjada, l'interessat, autoritats i públic en general.
Es llegeix la biografia del fill/a il·lustre o de concessió de la Medalla.
Es descobreix el retrat del fill/a il·lustre proclamat, que ha de ser exposat al saló de sessions d'aquest Ajuntament. El retrat és costejat per l'Ajuntament, llevat que els familiars o particulars tinguin interès a oferir-lo a l'Ajuntament.
S'imposen les medalles i el premi La Filadora que s'hagin concedit.

DISPOSICIÓ FINAL

Per a tot el no previst en el present reglament es regularà per la legislació aplicable i disposicions d'aquest Ajuntament quant a la seva interpretació.
Es produirà la seva entrada en vigor el mateix dia en què es publiqui al BOIB.
-De conformitat amb allò disposat a l'art. 102 de la llei 20/06, de 15 de desembre i llei de bases de regim local, el present acord inicial, s'exposarà el públic pel termini de trenta dies, a fi que els interessats puguin examinar l'expedient i presentar les reclamacions que estimin

oportunes. En cas de que no es presentin reclamacions, l'acord s'entendrà definitivament aprovat i s'exposarà en el BOIB el text integra de l'ordenança.

El Sr. Miguel Bernat digué que no entenia la diferencia d'actuació en dos temes tan importants en aquest i ha hagut participació i consens, l'enhorabona.
El Sr. Batle digué que s'estava parlant de dos temes totalment diferents, pel que fa aquest reglament era necessari d'unanimitat i el consens, pel que fa a l'ordenança de residus era susceptible d'interpretacions.
El Sr. Vidal per al·lusions volgué dir volgué deixar clar que a l'ordenança de residus, si que hi havia hagut informació, inclòs a la pagina web de l'ajuntament.

Sotmesa a votació fou aprovada per unanimitat dels assistents.

MOCIO CENTRE ESTADES NOCTURNES.- El Sr. Miquel Ensenyat Riutort donar lectura a la següent

P R O P O S T A

- ANTECEDENTS-

La societat Mallorquina i en general i en particular el Municipi d'Esporles pateixen un dèficit important en recursos d'atenció a persones que pateixen situacions diverses de dependència envers la seva família. Al Municipi d'Esporles l'entrada en funcionament del Centre d'Estades Diürnes l'any 2002 minvà l'escassetat de recursos d'atenció a aquest col·lectiu, tot i que es fa necessari complementar aquesta oferta amb altres iniciatives que permetin una major qualitat de vida tant per aquelles persones dependents com per les seves famílies.

L'entrada en vigor de la **Llei de la Promoció de l'autonomia personal i atenció a les persones en situació de dependència** suposa un reconeixement d'un nou dret de la ciutadania a l'Estat Espanyol, un dret universal, subjectiu i perfecte: el dret a la promoció de l'autonomia personal i a l'atenció a les persones en situació de dependència, mitjançant la creació d'un Sistema per a l'Autonomia i Atenció a la dependència. (Article 1 de la llei) Els principis fonamentals d'aquesta llei són: El caràcter universal i públic de les prestacions, l'accés a les prestacions en condicions d'igualtat i no discriminació i la participació de totes les Administracions Públiques en l'exercici de les seves competències. El Sistema per a l'Autonomia i Atenció a la Dependència es constitueix amb l'objectiu de promoure l'autonomia personal i garantir l'atenció i protecció a les persones en situació de dependència a tot el territori de l'Estat espanyol amb la col·laboració i participació de totes les Administracions Públiques en l'exercici de les seves competències.

La Conselleria de benestar Social del Govern de les Illes Balears, te prevista la creació durant aquesta legislatura, en col·laboració amb diferents Ajuntaments i en el desenvolupament de la llei abans esmentada, de centres anomenats "**D'Estades Nocturnes o de respir Familiar**", adreçats a persones dependents que necessitin un ingrés residencial puntual i no de manera continuada tant per necessitats del propi usuari, o bé de la seva família; assumint tant les despeses de construcció, reforma i posterior manteniment.

AJUNTAMENT D'ESPORLES
I. Balears

D'altra banda les Germanes de la Caritat de Sant Vicenç de Paül disposen d'un edifici a Esporles que tant per grandària com per situació, seria idoni per a la creació d'un Centre d'aquestes característiques. La Congregació ha treballat mes de 120 anys al servei del Poble d'Esporles atenent l'educació dels infants i la cura dels malalts i mes necessitats, trobant-se ara en una situació de manca de vocacions que ha conduit a replantejar la seva tasca , tot seguint col·laborant amb el poble, sinó bé amb el treball de les persones , amb el patrimoni del qual disposen. En aquest sentit la congregació estaria disposada a cedir l'edifici per a la creació d'un centre d'Estades Nocturnes i de respir familiar, mitjançant la constitució d'una fundació entre l'Ajuntament i la Congregació, en la qual l'Ajuntament assumiria la gestió de la Fundació i del servei, i la congregació de Germanes de la Caritat exerciria un element de control i garantia de que l'edifici s'utilitzaria per a la finalitat per la qual és te la intenció de cedir.

Per tot això venc a proposar al Ple de l'Ajuntament d'Esporles que adopti el següent acord:

1. Sol·licitar a la Conselleria de Benestar Social la construcció a Esporles d'un Centre d'Estades Nocturnes.
2. Iniciar els contactes formals amb la Congregació de Germanes de la Caritat per la Constitució d'una fundació entre ambdues entitats i la posterior cessió de l'edifici.

El Sr. Miguel Bernat demanar que el servei fossi de 24 hores, no de les 8 del vespre a les 8 del mati.
La Sra. Aina Salom donar, en l'èmfasi que requeria el cas, l'enhorabona per aquesta proposta.

Sotmesa a votació fou aprovada per unanimitat dels assistents.

PADRÓ D'HABITANTS.- La Secretària Maria Dolores Sureda Trujillo, donar lectura a la següent

PROPOSTA

REVISIO del PADRÓ MUNICIPAL D'HABITANTS a 1 de GENER de 2007

Atès que una vegada finalitzat el procediment per a l'obtenció de la proposta de xifres oficials de població, que s'estableix a la Resolució de 25 d'octubre de 2005, el INE ens ha comunicat que la xifra de població oficial al nostre municipi, que es sotmetrà al Govern para a l'aprovació del Real Decret pel qual es declaren oficials les xifres de població a

1 de gener de 2007, és la de 4.640 habitants

Per tot això es proposa : Aprovar la revisió anual del Padró Municipal d'habitants a **1 de gener de 2007 amb 4.640 habitants**.

Sotmesa a votació fou aprovada per unanimitat dels assistents.

ADDENDA CONVENI IES.- El Sr. Batle Miquel Ensenyat Riutort, donar lectura a la següent

P R O P O S T A

Vist l'escrit de la conselleria d'Educació i Cultura dirigit a aquest ajuntament en relació al pagament de la certificació de final de les obres de construcció d'un IES i el conveni signat entre aquest ajuntament i l'esmentada Conselleria, pel present venc a proposar el Ple el següent:

- Aprovar el present addenda al Conveni de 14 de gener de 2004, signat entre la Comunitat Autònoma de les Illes Balears i l'ajuntament d'Esporles per instrumentar el pagament de la certificació final de les obres de construcció d'un IES.
- Autoritzar el Sr. Batle per signar el documents necessaris.

Sotmesa a votació fou aprovada per unanimitat dels assistents.

CONVENI ALCAIB.- El Sr. Vicenç Vidal Matas, donar lectura a la següent

P R O P O S T A

Aquest ajuntament te l'oportunitat de concertar amb ALCAIB un conveni marc amb la finalitat d'establir una col·laboració cultural, científica, tecnològica i educativa, i es per la qual cosa que venc a proposar el ple el present acord:

1.- Aprovar el present conveni.

Conveni marc entre l'Ajuntament d'Esporles i l'Associació de Llicenciats en Ciències Ambientals de les Illes Balears.

REUNITS

D'una banda, el senyor Miquel Ensenyat Riutort, com a Batle de l'Ajuntament d'Esporles,

I de l'altra, la senyora Caterina Amengual, que actua en nom de l'Associació de Llicenciats en Ciències Ambientals de les Illes Balears (en endavant ALCAIB), amb domicili al carrer Flor de Ricomana, 11, 2n (CP 07460) Pollença.

Ambdues parts, de comú acord i reconeixent-se mútuament plena capacitat jurídica per a la formalització del present conveni, en virtut de la representació que ostenten

GOVERN DE LES ILLES BALEARS

AJUNTAMENT D'ESPORLES * I. Balears *

Per això,

EXPOSEN

Primer. Que l'Ajuntament d'Esporles desitja concertar amb l'ALCAIB un conveni marc amb fins d'establir una col·laboració cultural, científica, tecnològica, i educativa, així com en activitats de formació i assistència mútua.

Segon. L'ALCAIB té, entre altres, els objectius següents:

- Defensar els interessos professionals dels llicenciats i estudiants de la llicenciatura de Ciències Ambientals.
- Oferir formació a socis i interessats en l'àmbit de les Ciències Ambientals.
- Proporcionar informació de caràcter professional a socis i interessats.
- Promocionar els estudis de Ciències Ambientals.
- Facilitar la inserció laboral als membres de l'associació.
- Col·laborar amb tot tipus d'entitats relacionades amb les activitats professionals dels membres associats.
- Qualsevol altra activitat lícita que sigui necessària per al compliment de les finalitats socials.

Tercer. Que l'Ajuntament d'Esporles és un organisme públic de caràcter multisectorial i pluridisciplinari, que desenvolupa activitats de suport científic i tècnic al desenvolupament sostenible, cultural, social i econòmic. L'Ajuntament d'Esporles pretén intervenir activament en el camp del medi ambient per mitjà de diverses línies d'actuació:

- Sensibilitzar els habitants del municipi sobre les problemàtiques ambientals.
- Potenciar l'educació i la recerca per a la sostenibilitat.
- Promoure projectes directes que afavoreixin la defensa de la naturalesa i el medi ambient, atenent el coprotagonisme i la coresponsabilitat entre els diferents agents implicats, així com l'impacte sobre les persones i les seves necessitats.
- Donar a conèixer i conservar els valors dels patrimonis natural, paisatgístic i arquitectònic que ofereix el municipi.
- Potenciar el turisme ambiental, ajudant a promocionar les empreses, comerços i associacions del municipi.

En consideració a allò que s'ha exposat, els reunits, en virtut de la representació que ostenten, les parts

CONVENEN

Estrènyer les seves relacions, ajuntar esforços i establir normes àmplies d'actuació que canalitzin, incrementin i institucionalitzin, dins el marc establert, els contactes i col·laboracions d'acord amb les següents

CLAUSULES

GOVERN DE LES ILLES BALEARS

AJUNTAMENT D'ESPORLES

Primera. Finalitat del conveni
L'Ajuntament d'Esporles per tal d'aconseguir les seves funcions com a màxima institució del municipi, té interès en col·laborar amb l'ALCAIB, essent l'objecte d'aquest conveni definir el marc de col·laboració entre ambdós per reforçar els vincles institucionals en tots els àmbits en què conflueixin interessos comuns en el marc de les seves competències.

Aquesta col·laboració porta per finalitat assolir la consecució dels objectius comuns en benefici de les iniciatives que es puguin desenvolupar en aquest municipi, així com en aquells altres aspectes en que hi hagi interessos conjunts.

Segona. Modalitats de col·laboració
Les accions objecte del present conveni poden emmarcar-se dins els camps d'actuació següents:

- Realització d'accions educatives emmarcades en l'àmbit pluridisciplinari del medi ambient.
- Realització de projectes d'estudi, recerca i divulgació del medi ambient, per a una millor gestió ambiental i sostenibilitat del municipi.
- Possibilitar l'intercanvi de serveis entre les dues entitats.
- Qualsevol altra activitat que sigui considerada d'interès mutu, dins les disposicions de les parts i de les que constitueixen l'objecte del present conveni de col·laboració.

Tercera. Normes de funcionament
Les col·laboracions derivades del present conveni quedaran subjectes a un protocol específic de col·laboració que tindrà en compte la naturalesa de la col·laboració
i on es realitzi el projecte i/o actuació, i que haurà de contenir entre d'altres els aspectes següents:

- L'origen, la naturalesa i la descripció del projecte i/o actuació.
- Els noms dels responsables i dels participants de cada institució.
- La durada del projecte i/o actuació.
- Els recursos financers i mitjans materials prevists per cobrir les despeses relacionades amb el projecte i/o actuació i la distribució dels diners en qüestió.
- Normes per a la coordinació, execució i seguiment del projecte i/o actuació.

Quarta. Establiment de la comissió mixta
Ambdues institucions, en el marc de les competències respectives, proposen la formació d'una comissió mixta, per facilitar el desenvolupament i seguiment del present conveni de col·laboració.

En el termini de tres mesos comptats a partir de la data de la signatura del present conveni, és crearà una comissió mixta paritària integrada pels signants del conveni, o persones que deleguin. La comissió mixta dictarà les seves normes internes de funcionament.

Cinquena. Funcionament de la comissió mixta
A la comissió mixta li corresponen, entre d'altres, les funcions següents:

- Promoure possibilitats de col·laboració en temes d'interès comú.
- Preparar els protocols de col·laboració del present conveni, dins les modalitats de col·laboració establertes a la clàusula segona.
- Elevar les propostes que elabori als òrgans competents de les dues parts.
- Aclarir i decidir qualsevol dubte que pugui plantejar-se en la interpretació i execució dels protocols de col·laboració.

- Realitzar el seguiment dels protocols de col·laboració que se subscriguin.
- Responsabilitzar-se de la bona marxa del conveni.

Sisena. Propietat dels treballs i estudis
Tota la informació i els resultats dels projectes i/o actuacions derivats d'aquest conveni són de propietat conjunta entre l'ALCAIB i l'Ajuntament d'Esporles.

Setena. Entrada en vigor i durada
El present conveni entrarà en vigor en el moment de la seva signatura i la seva vigència serà d'un any, renovable pel mateix període mitjançant acord tàcit, excepte denúncia de qualsevol de les parts amb sis mesos d'antelació a la data de rescissió.

En cas que el conveni es denunciï, ambdues parts es comprometen a acabar els projectes i/o actuacions que hi hagi en fase de realització.

Un cop llegit el document i com a prova de conformitat amb tots i cada un dels punts d'aquest conveni de col·laboració, ambdues parts el signen en dos exemplars al lloc i en la data indicats a l'encapçalament.

2.- Autorizar el batle per signar els documents necessaris.

El Sr. Miguel Bernat demanar pel cost d'aquest conveni.
El Sr. Vidal li respongué que el cost era cero.

Sotmesa a votació fou aprovada per unanimitat dels assistents.

ANEX CONVENI PLA D.- El Sr. Batle Miquel Ensenyat Riutort, donar lectura a la següent

P R O P O S T A

En relació a l'escrit de 10 de novembre de 2006, dirigit per la conselleria de turisme a quest ajuntament, on es notifica la necessitat d'esmenar l'error detectat a la resolució del conseller de turisme de 16 d'agost de 2005, i vista la resolució de 31 d'octubre de 2006 que diu que allà **a on diu:**

Aprovar definitivament la concessió de subvenció al municipi d'Esporles, amb relació a la petició de subvenció sol·licitada per aquest , per un import de 3.974.6252,72 €, dels quals 2.000.000 € corresponen al principal (850.000€ per a les adquisicions i 1.150.000€ per la reforma) i 981.021,17€ als interessos. El projecte és de 3.974.622,72 €, la qual cosa implica que l'import del principal correspon al 50,32% del total del projecte objecte de subvenció.

Hi ha de dir:

Aprovar definitivament la concesió de subvenció al municipi d'Esporles, amb relació a la petició de subvenció sol.licitada per aquest, per un import de 3.974.622,72€, per a l'execució

0401332 I
AJUNTAMENT D'ESPORLES
I. Balears

del projecte Ampliació Casa de la Vila d'Esporles, mitjançant l'adquisició de dos immobles confrontats, reforma d'aquests així com la resta d'activitats presentades al projecte Pla de Foment del Turisme, objecte de subvenció, per un import total de 2.981.021,17 €, dels quals 2.000.000€ corresponen al principal (850.000€ per a les adquisicions i 1.150.000€ per a la resta del projecte) i 981.021,17€ als interessos. El projecte és de 3.974.622,72€, la qual cosa implica que l'import del principal correspon al 50,32% del total del projecte objecte de subvenció.

Pel present venc a proposar el ple de l'Ajuntament el següent acord:

Aprovar modificar el conveni amb el següent sentit:

Anex al Conveni financer signat amb data 14 de setembre de 2005 entre la Conselleria de Turisme de la comunitat autònoma de les Illes Balears, l'Ajuntament d'Esporles i el Consorci Pla D-Esporles per al finançament/pagament dels ajuts urgents als municipis per pal·liar l'estacionalitat turística

Mitjançant Resolució del conseller de Turisme de data 16 d'agost de 2005, es va concedir una subvenció a l'Ajuntament d'Esporles per un import de 3.974.622,72 € per a l'execució del projecte Ampliació Casa de la Vila d'Esporles, mitjançant l'adquisició de dos immobles confrontats i la seva posterior reforma, per un total de 2.981.021,17 €, dels quals 2.000.000 € corresponent al principal (850.000€ per a les adquisicions i 1.150.000 € per a la reforma) i 981.021,17 € als interessos.

Arran d'aquesta Resolució de concessió es va signar, amb data 14 de setembre de 2005, el present Conveni el qual en la clàusula primera estableix l'objecte:
Ajuntament d'Esporles
Projecte Ampliació Casa de la Vila d'Esporles mitjançant l'adquisició de dos immobles confrontats i la seva reforma posterior
Inversió total sol·licitada 3.974.622,72€
Inversió subvencionable màxima concedida amb costs financers: 2.981.021,17€Ajut concedit: 50,32%
Principal 2.000.000 € (adquisició 850.000€ i reforma 1.500.000€)
Interessos 981.021,17 €

Atesa la Resolució del conseller de Turisme de data 31 d'octubre de 2006 per la qual s'esmena l'error detectat en la Resolució del conseller de Turisme de 16 d'agost de 2005, de concessió de subvenció a l'Ajuntament d'Esporles, que passa a tenir la següent redacció:

Aprovar definitivament la concessió de subvenció al municipi d'Esporles, amb relació a la petició de subvenció sol.licitada per aquest, per un import de 3.974.622,72€, per a l'execució del projecte Ampliació Casa de la Vila d'Esporles, mitjançant l'adquisició de dos immobles confrontats, reforma d'aquests així com la resta d'activitats presentades al projecte Pla de Foment del Turisme, objecte de subvenció, per un import total de 2.981.021,17€, dels quals 2.000.000€ corresponen al principal (850.000€ per a les adquisicions i 1.150.000€ per a la resta del projecte) i 981.021,17€ als interessos. El projecte és de 3.974.622,72€ la qual cosa implica que l'import del principal correspon al 50,32% del total del projecte objecte de subvenció.

S'ha d'esmenar el mateix error en la clàusula primera del present Conveni financer que regula l'objecte per adequar-lo a aquesta correcció d'errors, el qual passarà a tenir la redacció següent:

Ajuntament d'Esporles
Projecte Ampliació Casa de la Vila d'Esporles, mitjançant l'adquisició de dos immobles confrontats, reforma d'aquests així com la resta d'activitats presentades al projecte Pla de foment del turisme, objecte de subvenció
Inversió total sol.licitada 3.974.622,72€
Inversió subvencionable màxima concedida amb costs financers: 2.981.021€
Ajut concedit:50,32%
Principal 2.000.000 € (adquisició 850.000 € i resta del projecte 1.150.000€).
Interessos 981.021,17 €

La Sra. Aina Salom demanà el cost d'aquest conveni, ja que si a les arques municipals no hi havia diners com es podria fer?.

El Sr. Batle li respongué que era un acord que s'havia pres anteriorment per unanimitat, que no es podia dir que no costaria res. Però es pensava pagar la despesa amb un crèdit.

Sotmesa a votació fou aprovada amb el resultat següent

- Deu (10) vots a favor del PAS PSM i PP
- Un (1) abstenció del PSOE

DEVOLUCIO FIANÇA SES ROTGETES.- .- La Secretària Maria Dolores Sureda Trujillo, donar lectura a la següent

P R O P O S T A

D'acord amb l'establert a l'article 44 del R.D. leg. 2/2000 de 16 de juny, pel que s'aprova el texte refós de la llei de contractes de les Administracions Públicas, i una vegada acabat el contracte d'obres de "DOTACIÓ DE SERVEIS SES ROTGETES DE CANET", vist l'informa de l'arquitecte i que ha transcorregut el termini de garantia establert i s'ha complit satisfactòriament el contracte, pel present venc a proposar a L'orgue de contractació:

- Resoldre la devolució de la fiança dipositada per Melchor Mascaro S.A. per l'obra esmentat per un import de (47.214,79 €) quaranta-set mil dos-cents catorze euros amb setanta-nou cèntims, aval constituït de dia 17 de juliol de 2001.

Sotmesa a votació fou aprovada per unanimitat dels assistents.

El sr. Severiano Quevedo, demanà per abandonar el ple.

BAIXES I DEVOLUCIONS.- .- La Secretària Maria Dolores Sureda Trujillo, dona lectura a la següent

PROPOSTA DEVOLUCIÓ IMPORT REBUTS

0401330
AJUNTAMENT D'ESPORLES * I. Balears *

Examinada la documentació que acompanya als rebuts que es detallen a continuació, es proposa la devolució dels imports assenyalats.

Referència	Contribuent	Padró/Impost	Import	Motiu devolució
3413/06	TURNER MILIS JILL ELIZABETH	IVTM 2006	80,93	Baixa 13/03/06
238/07	BALAGUER CUNILL ANTONI	IVTM 2007	12,78	Baixa 04/09/07
648/05	ELENA PEVIANI	FEMS 2005	180,00	Cobrat erròniament
5314/06	THORSTEN MEINZER	AIGUA	117,00	Fuita aigua
5199/07	QUEVEDO MORA SEVERIANO	AIGUA	99,00	Fuita aigua
2515/07	OROZCO FUENTES ORLEY	IVTM	80,93	Baixa 30/03/07
5292/07	ROCA ESTRADES ANTONIO	AIGUA	284,75	Fuita aigua
469/06	BRUNET NIEBLA DOLORES	IVTM	38,34	Baixa 23/02/06
23401	CAMILA VIEIRA	FIRA DOLÇA	20,00	No participació
RE3367/07	M.CATALINA LINARES ASTO	INTERES DEMORA	89.40	Exped.ingr.indeguts

Sotmesa a votació fou aprovada per unanimitat dels assistents.

El Sr. Severiano Quevedo, entre el ple.

MOCIO PP NETEJA TORRENT.- El Sr. Gaspar Sabater Nicolau, donar lectura a la següent

M O C I O

MOCIO DE NETEJA TORRENT D'ESPORLES
Que presenta al Ple de l'Ajuntament d'Esporles, el grup municipal del Partit Popular.

EXPOSICIO DE MOTIUS

Vist que el torrent d'Esporles, concretament les parts fora del nucli urbà (des de el Pont des Badaluc fins a la Granja i des de Son Quint fis a Miralles) es troben amb un estat de conservació deplorable, inclús després d'haver patit les darreres inundacions.

Vista la manca de senyalització dels portells de la carretera principal

Per tot l'exposat , el grup municipal del Partit Popular a l'Ajuntament d'Esporles proposa al ple que adopti el següent

ACORD

Que l'Ajuntament d'Esporles insti al departament de Recursos Hídrics de la Conselleria de Medi Ambient:

- Que adopti les mesures necessàries per dur endavant una neteja forestal del torrent d'Esporles, principalment, de les parts més afectades abans esmentades.
- Que realitzi una millora dels drenatges als punts necessaris del torrent (en concret després del camí de Miralles).
- Que reconstrueixi tots aquells portells que foren danyats a causa del darrer temporal, senyalitzant-los correctament durant tot el període de reforma.

El Sr. Batle digué que hi estava d'acord, ja que eren mesures que ja s'estaven aprovades. Que estaven a l'espera de dos estudis de biodiversitat.

El Sr. Bernat demanar que se li passessin, una vegada rebuts.

Sotmesa a votació fou aprovada per unanimitat dels assistents.

MOCIO PSOE CENTRE DE SALUT.- La Sra. Aina Maria Salom Soler donar lectura a la següent

M O C I O

MOCIÓ QUE PRESENTA EL PSIB/PSOE AL PLENARI DE L'AJUNTAMENT D'ESPORLES.

Antecedents.
L'actual centre de salut fruit d'una obre realitzada per l'Ajuntament i d'un conveni amb la Conselleria, es va dissenyar i executar com un simple Punt d'Atenció al Ciutadà i que mes endavant va derivà amb un Centre de Salut amb una dotació major de mitjans i de personal sanitari amb la finalitat de descentralitzar algunes atencions primàries.

Avui si no es produeix un augment d'aquests serveis dirigits a facilitar, agilitzar i evitar desplaçaments als nostres conciutadans ve motivat per no comptar amb un espai suficient.

Des de el nostre grup veiem que es importantissim augmentar els serveis sanitaris que es puguin donar des de el propi poble.

També pensem que d'ubicació del Centre de Salut ha d'esser a un lloc cèntric per tal de facilitar el màxim possible l'accessibilitat als usuaris i sobre tot als usuaris de major edat.

Es per això que pensem que l'actual lloc es adient per ampliar-lo i no hi ha cap necessitat de traslladar-lo a un altra indret.

Per tant venim a proposar al Ple la següent

Proposta.
1.- Posar a disposició de la Conselleria de Salut l'actual edifici i solar del Centre de Salut per tal de fer les ampliacions que calguin per cobrir les actual necessitat.

2.- Afrontar, si calen, les corresponents modificacions de les normes urbanístiques, per tal d'adaptar-les a les necessitats actuals aprofitant al màxim l'edificabilitat del solar.

0401328
AJUNTAMENT D'ESPORLES
I. Balears

El Sr. Miguel Bernat digué que el seu grup entenia que era millor fer un nou edifici a un altre solar.

El Sr. Batle digué que si l'ajuntament tingués un solar més adient, no ho dubtaria, però que aquesta era l'opció, per això el seu grup recolzaria la moció

Sotmesa a votació fou aprovada amb el següent resultat

- Sis (6) vots a favor del PSOE i PAS PSM
- Cinc (5) vots en contra del PP

MOCIO PSOE NETEJA I SENYALITZACIONS.- La Sra. Aina Maria Salom Soler, donar lectura a la següent

M O C I O

MOCIÓ QUE PRESENTA EL PSIB/PSOE AL PLENARI DE L'AJUNTAMENT D'ESPORLES.

Antecedents.
La urbanització de Ses Rotgetes de Canet-Jardin de Flores fou recepcionada per l'Ajuntament a la legislatura 1999-2003. Un dels punts importants i incomplets per part de l'Ajuntament fou que les voreres de la Urbanització les farien els particulars, dins un temps de 6 mesos, i en el cas d'incompliment, transcorreguts els 6 mesos de rigor l'Ajuntament es faria càrrec de fer les esmentades voreres i passar els respectius cobraments als propietaris particulars de cada solar i/o immoble.
Han passat entre 7 i 8 anys i les voreres continuen sense fer, amb un resultat de perill públic pels vianants quan passegen i caminen, tasca impossible de realitzar amb seguretat per la nefasta encimentada que substitueixen les voreres que substitueixen les voreres.

Per tant venim a proposar al Ple les següents

Propostes.
1.- Realització immediata del "Pla de Seguretat Vial" a Ses Rotgetes de Canet-Jardin de Flores.

2.- Afrontar immediatament la **neteja del poble**, qüestió que fins ara només s'ha fet amb la inèrcia de sempre, que els socialistes considerem que és ben poca cosa. Per tant, proposem "Un Pla de Neteja Integral Definit" per

- Vila vella
- Vila nova
- Ses Rotgetes de Canet-Jardin de Flores

El Sr. Batle volgué intervenir per fer algunes puntualitzacions, que amb els escassos recursos de que disposava l'ajuntament s'estava fent un gran esforç. Que inclús es feien algunes neteges amb empreses externes.
També es demanar d'incloure es Verger.

La Sra. Aina salom explicar, que aquest era el sentit de la seva moció, que hi entressin totes les zones del poble, però que se li havia fet reparar que Es Verger, no era urba. Sotmesa a votació fou aprovada per unanimitat.

PRECS I PREGUNTES.-

El Sr. Gaspar Sabater demana:
- respecta de les fuites d'aigua demanar controlar.
- Que es fessin respectar les senyals de prohibit aparcar.
- Que es senyalitzes el revolt de Son Cabaspre.
- Que el carrer de ca'n Campos les bombilles estaven fuses.

El Sr. Severiano Quevedo demana:
- A les netejadores se'l va pagar el sopar de Nadal.
- Com era que a l'empresa Sona (Jaume Trias) se li va fer dins el 2008, un reconeixement de deute?.
- A l'entrada 58/08, hi consta una subvenció per arreglar el motor de gas pobre, com esta aquest tema?.
- Digué que recolzava a la Sra. Aina Salom, el respecta de la neteja i senyalització de ses Rotgetes.
- També digué que havia demanat per Nadal d'il·luminar ses Rotgetes i aquesta il·luminació va ser molt deficient, per això demana que en propers anys es fes un esforç pel que fa a ses Rotgetes i Son Cabaspre.

La Sra. Franciscà Ripoll demana:
- Com era que d'il·luminació de Nadal es mantenia encesa tota la nit?.

La Sra. Dolores Nadal demana:
- Per quin motiu bo hi va haver carpa la nit bona.
- Com ha quedat el bus de batxiller?.

El Sr. Miguel Bernat demanar:
- Com està el tema aprovat ple de la llicencia de depuradora?.
- Com està l'estudi dels guals permanents?.
- Ja s'ha fet l'addenda al contracte del Centre de Dia, pel transport?.
- Quin problema hi va haver el 24 i 31 de desembre que no hi va haver servei de recollida?.
- De convocar la comissió del Centre de dia, per que temes com la cuina i d'altre, era interessant que es tractessin.
- Quins canvis de funcionament, hi hagut al Patronat de Cultura i Esports?, ja que no es convocava la junta, per aquesta raó.
- Aquetes festes, va sortir un folleta de la banda de musica, explicant historia i explicaven alguna intervenció durant el mandats dels distints partits a Esporles, per què no ha sortit que durant el govern del partit popular hi va haver el canvi de director, que es l'actual?.
- Quins moviments de terra es fan el solar de darrere el pavelló de l'Institut .
- Respecta del carrer ca l'Amet i Sol demanar nova senyalització o canvi de sentit.
- Pel que fa el tema del viatge a Nicaragua, quin cost addicional tingué per l'ajuntament?.
- Pel que fa el pressupost com es que la partida del fosser no s'ha pagat ni el 2006, ni el 2007?. Com va la partida de venda de columbaris i multes?.
- El 2007 s'ha pagat el serpreisal?.
- Ha sortit al diari que l'ajuntament ha cedit un solar de 600m2 per fer un nou Quarter, quin es el solar?.
- Pel que fa el coordinador esportiu, no vaig veure les bases, es demana INEF o no?.

0401326 I
AJUNTAMENT D'ESPORLES
* Illes Balears *

La Sra. Aina Salom demana:

1. Seguiment fet des de la Batlia del acord de Ple de la sol·licitud d'incorporació de la piscina al Pla d'Obres i Serveis i situació que es troba.
2. Situació de la petició d'Emaya relativa a la instal·lació del tub de recollida de les aigües fecals per abocar-les al terme de Palma.
3. Nombre d'expedients d'infraccions urbanístiques oberts des de el passat mes de juliol, relació de titulars i descripció de la infracció.
4. Al manco hi ha un expedient d'infracció urbanística que té sentència ferma de demolició. Volem saber quines accions s'han emprès per esbucar les edificacions.
5. Pensa dotar als pressuposts per l'any 2008 de partida pressupostaria per duu a terme la demolició.
6. En han traslladat que l'herba artificial del camp de futbol rep un deficient manteniment que es veu empitjorat als mesos d'estiu. Son unes instal·lacions molt cares que es tindran que reposar mol abans d'hora i que estiran fora de garantia per no complir amb els protocols de manteniment fitxats pel fabricant. La pregunta es que penseu fer per mantenir aquestes instal·lacions de forma adequada.
7. Import anual de la taxa o cànon que paga el bar situat al camp de futbol.
8. S'ha fet cap acció per tal de iniciar la modificació de les NNSS o la adaptació al Pla Territorial.
9. Tenir informació sobre l'escoleta infantil que vaig demanar a la responsable abans de Nadal i que vaig repetir en plenari.
10. A la reunió trimestral de l'Escola de Musica, saber perquè no arriba la informació a Ses Rotgetes.
11. La reunió amb l'Escola de Música la responsable de l'Escoleta, vull sabre quan serà la pròxima reunió.

El Sr. Vicens Vidal demana disculpes i digué que a la revista de 24 de febrer a habitatges del mon hi havia l'informació i les tasques que havien fet el tècnics que havien viatjat.

- La col·laboració de l'ajuntament va ser en els tres sous

Surt la Sra. Aina Salom.

La Sra. Carme Serra digué que hi havia algunes preguntes que per respondre havia de comprovar i que ja les contestaria després.

- Pel que feia a les NNSS havia parlat amb el Director Insular i el mes que ve podia tenir alguna cosa enllestida.
- I el voltant de la canonada de EMAYA, l'arquitecte a emès un informe en que i consten algunes deficiències.

El Sr. Miquel Bernat i la Sra. Aïna Salom demanaren que se'ls fes arribar l'informa.

El Sr. Antoni Asensio contesta respecta del carrer de ca'n Campos que hi havia dues faroles espanyades i que s'arreglaven.

Pel que feia als llums de Nadal, que seria el correcta i suposaria un estalvi, però el rellotge que s'havia de comprar per poder fer anar aquest llums independents , pareixia que era molt car, però que es faria un estudi a veure si valia la pena.

Respecta del solar de l'institut, es va fer net i posar plans si hi havia escombres, per mirar d'evitar problemes.

AJUNTAMENT D'ESPORLES * I. Balears *
0401325

Que es feia el manteniment indicat, però que ho comprovaria, s'hi s'havia de mirar per un tècnic, si la garantia havia caducat etc. Que en principi s'havien confeccionat unes bases pel lloguer del bar en el que quedava inclòs en manteniment de les instal·lacions.

El Sr. Josep Ferrà contesta referint-se el motor de gas pobre, que s'havia atorgat una subvenció pel CIM, ara era a Son Quint, que encara no estava decidit on es col·locaria definitivament.

Pel que fa a la carpa de la nit de Nadal es va convocar per les barres de bar i no es va presentar ningú.

Respecta del Patronat s'estava intentant una reorganització, cercar uns objectius, que no fos únicament un òrgan per repartir subvencions. La junta en principi es va fer per nomenar el tresorer etc. Que s'estava començant a organitzar i es preveia fer un fòrum de cultura.

El Sr. Bernat demana si ja s'havien pagat les subvencions de l'any 2007.

Es respongué que encara no.

El Sr. Batle digué que el sopar de les netejadores havia estat una innocentada.
Les factures de Sona, eren de festes, qüestió de so. I que el motiu del reconeixement era per sol·licitar un crèdit.

El Sr. Batle informa respecta de la despesa de les hores extres de la policia, digué que aquest cos feria torns de 7 hores de dilluns a diumenge i es pagarien les hores extres dels festius. Que els feria arribar el cost d'anys anteriors.

Pel que feia a la neteja de Ses Rotgetes, s'havia pensat de crear un servei extern, ja que el personal de l'ajuntament no es suficient.

La Sra. Salom digué que s'havia de fer alguna cosa un cop al mes no era suficient per mantenir neta la zona.

Respecte de l'estudi dels guals permanents el Sr. Batle digué que efectivament, tenien tota la raó, que es miraria d'agilitzar-ho.

El tema del transport del centre de dia digué el Batle que encara no estava enllestit, que era un tema complex, però que si feia feina.

- També digué que prenia nota de la comissió del Centre de Dia.
- Pel que fa als carrers Ca l'Amet i Sol, la policia ho estudiarà.
- De la banda de musica, digué que li sabia greu el que havia passat, que no es poden fer aquestes coses per que semblen partidistes, però l'ajuntament no hi havia tingut res a veure.
- El Serpreisal respongué no s'ha pagat.
- Els columbaris se'n han venut, el fosser no s'ha pagat, ni encara ha presentat la factura.
- Les multes encara la Comunitat Autònoma no ha fet cap liquidació.
- Pel que fa al diari de Mallorca i els habitatges oficials, no ho he llegit. Si que es cert que hi hagut alguns contactes, i el solar en que s'ha pensat es el de ca l'Amet.
- L'autobús de batxiller, després de remoure tota la conselleria, resultar que no s'havia llevat el servei i que es cercaria una solució paral·lela per l'any que ve.

AJUNTAMENT D'ESPORLES * I. Balears *
0401324

- Respecta de la plaça de coordinador esportiu, no es demanava INEF, únicament es valorava.
- El seguiment de la piscina, es el següent es va remetre l'escrit el CIM, però tinc entès que no hi ha moltes possibilitats.
- Executar la sentencia per esbucar la casa no s'ha plantejat de moment. Però es una sentencia que s'ha d'acatar i convindria que es complís.
- Pel que fa a la informació de l'escoleta es comunicarà.
- Respecta de l'Escola de Musica es repartirà per tot el poble.

Un cop examinats els punts assenyalats a l'ordre del dia, essent les vint-i-tres hores, el Sr. Batle aixeca la sessió, i per fer-hi constar el que s'hi ha tractat, jo la Secretària en donc fe, i amb el seu Vist-i-plau estenc la present Acta al lloc i la data assenyalats a l'encapçalament.

Esporles, 31 de gener de 2008.

El batle, La secretària

AJUNTAMENT D'ESPORLES * I. Balears *

3643

0401324

OVERN DE LES ILLES BALEARS

AJUNTAMENT D'ESPORLES
* I. Balears *

- Respecta de la plaça de coordinador esportiu, no es demanava INEF, únicament es valorava.
- El seguiment de la piscina, es el següent es va remetre l'escrit el CIM, però tinc entès que no hi ha moltes possibilitats.
- Executar la sentencia per esbucar la casa no s'ha plantejat de moment. Però es una sentencia que s'ha d'acatar i convindria que es complís.
- Pel que fa a la informació de l'escoleta es comunicarà.
- [illegible] per tot el poble.

[illegible] del dia, essent les vint-i-tres hores, el Sr. [illegible]'hi ha tractat, jo la Secretària en donc fe, i [illegible] i la data assenyalats a l'encapçalament.
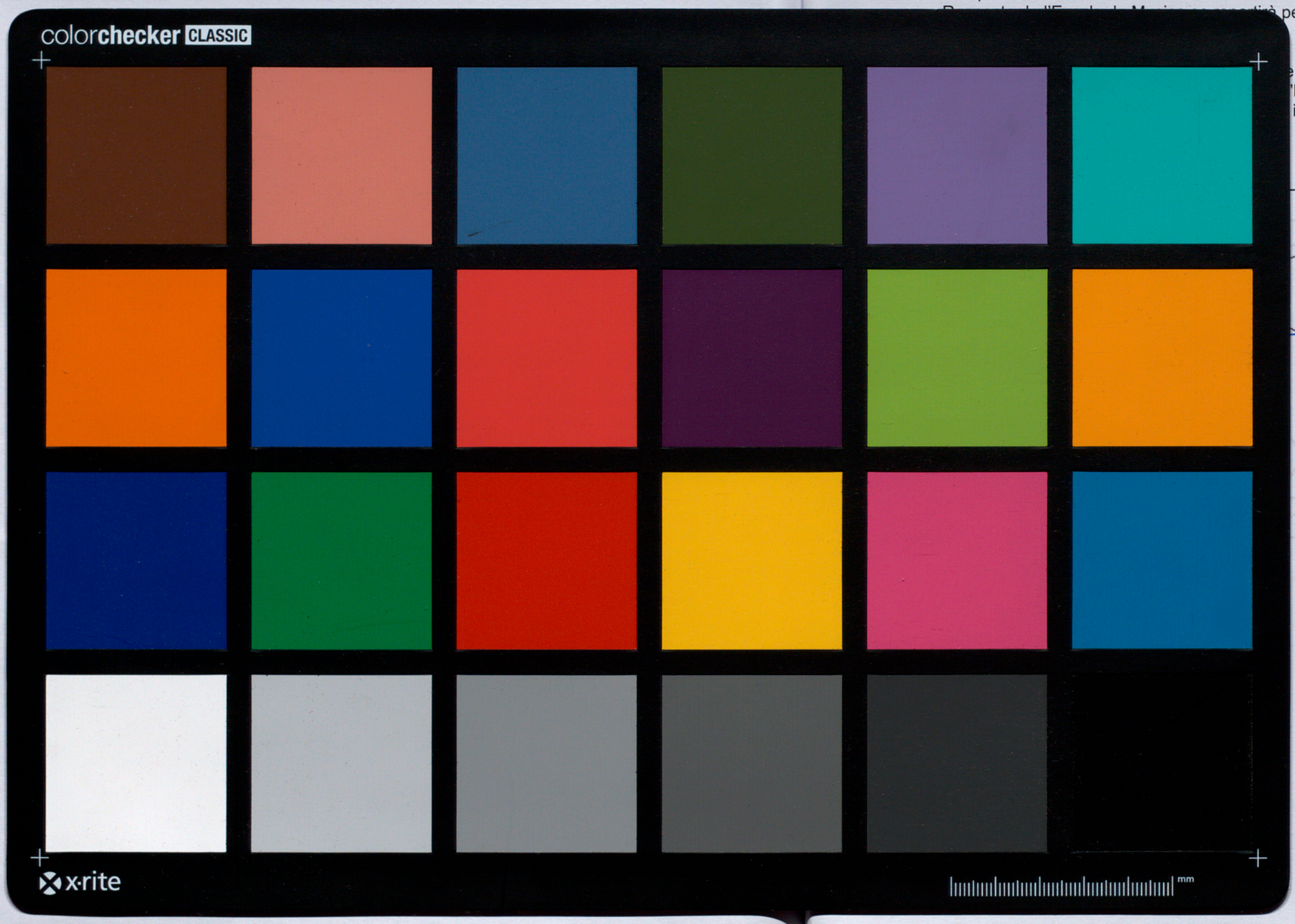
La secretària