LLIBRE D'ACTES

PLE DE L'AJUNTAMENT

ANY 1996 | VOLUM I

GOVERN BALEAR

Conselleria de Governació

Sig 1271

057760 C

AJUNTAMENT D'ESPORLES Balears

LLIBRE D´ACTES DE LES SESSIONS DEL

PLE DE L´AJUNTAMENT

1996

VOLUM I

DILIGENCIA D´OBERTURA:

El present llibre d´Actes consta de cent-setze fols útils enquadernats, numerats i legalitzats cada un d´ells amb la rúbrica del President i el segell de la Corporació.

Esporles, 31 de desembre de 1996.

Vist-i-Plau

EL PRESIDENT, LA SECRETARIA,

GOVERN BALEAR
Conselleria de Governació

000001
057761 C

AJUNTAMENT D'ESPORLES
Balears

ACTA DE LA SESSIÓ EXTRAORDINÀRIA
CELEBRADA PEL PLE DE L'AJUNTAMENT
EL DIA 23 DE GENER DE 1996

Membres assistents:
Sr. Josep Alemany Martínez
Sr. Jaume Balaguer Llinàs
Sr. Jaume Font Bordoy
Sr. Gabriel Sabater Camps
Sr. Lorenzo Sebastian Margarit Trias.
Sr. Rafael Angel Bosch Sans.
Sra. Catalina Matas Sastre
Sr. Gabriel Coll Barceló
Membres que han excusat la seva abssencia:
Sr. Jaime Pou Reynes
Sr. Joan Ferrà Capllonch

A la Vila d'Esporles, Comunitat Autònoma de les Illes Balears, essent les vint hores i trenta-cinc minuts del dia vint-i-tres de gener de mil nou-cents noranta-sis, es reuneix a la Sala d'Actes de la Casa de la Vila, en primera convocatòria, el Ple de la Corporació sota la Presidència del Batle Sr. Pere Trias Aulí, i amb l'assistència dels Senyors Regidors que es relacionen a l'encapçalament, a l'objecte de celebrar sessió extraordinària i en ella tractar els assumptes inclosos a l'ordre del dia, el qual fou degudament notificat. Assisteix com a Secretària la de la Corporació Sra. Maria Dolores Sureda Trujillo.

ACTA ANTERIOR.- Es dona per llegida l'acta de la sessió de 28 de desembre de 1995, copia de la qual fou entregada juntament amb la convocatòria d'aquesta sessió.

Sotmés a votació es aprovada per unanimitat.

PLA EQUIPAMENTS ESPORTIUS 1995.- El Sr. Josep Alemany Martinez, donar lectura a la següent proposta:

CONTRACTACIO: AMPLIACIO EDIFICI DESTINAT A VESTUARIS, obra

000002
057762
AJUNTAMENT D'ESPORLES
Balears

inclosa dins el Pla d'Equipaments Esportius per a 1995.

Havent-se adonat de l'expedient de contractació incoat, per a adjudicar el contracte de l'obra de referència.

Vist tant el Plec de Clàusules Administratives Particulars, com el Plec de Prescripcions Tècniques, informes de Secretaria i Intervenció i el dictamen de la Comissió Informativa en data 23 de Gener de 1996 i tenint en compte el que no es pot aplaçar. El Ple d'aquest Ajuntament, ha decidit:

Adjudicació Contracte d'AMPLIACIO EDIFICI DESTINAT A VESTUARIS, tramitat mitjançant Procediment obert i per subhasta.

Havent vist l'estat de procediment en que es troba l'expedient de contractació tramitat per a adjudicar l'obra d'AMPLIACIO D'EDIFICI DESTINAT A VESTUARIS, mitjançant procediment obert a través de subhasta. Resultant que, durant el plaç hàbil obert amb aquest fi, es van presentar les següents propostes:

"CONTRATISTAS MALLORQUINES ASOCIADOS"

Resultant que per la Taula de Contractació es proposa l'adjudicació del contracte a D. CONTRATISTAS MALLORQUINES ASOCIADOS, com autor de l'única proposta. Considerant que la Comissió Informativa de 23 de Gener de 1996 va emetre dictàmen favorable a l'adjudicació. Vists els art. 83 al 91 de LCAP, la Corporació dels seus membres assistents va acordar:

Primer. Declarar vàlid l'acte de licitació.

Segon. Adjudicar la subhasta per a executar les obres a D. CONTRATISTAS MALLORQUINES ASOCIADOS, com autor de la proposta UNICA per a la Corporació, en la quantitat de 10.390.000 pessetes.

Tercer. Requerir a "CONTRATISTA MALLORQUINES ASOCIADOS" per fer efectiva la garantia definitiva, en el plaç dels quinze dies naturals següents a la notificació del present acord.

GOVERN BALEAR
Conselleria de Governació

057763 C

AJUNTAMENT D'ESPORLES * Balears *

Quart. Facultar als senyors President i Secretari, en l'amplitud precisa, per a la firma del contracte administratiu i/o públic.

Sotmés a votació fou aprovat amb al següent resultat:

- Set (7) vots a favor, quatre (4) del PP i tres (3) del PAS-PSM.
- Dos (2) vots encontra del PSOE, que manifestar que el seu vot era de protesta no encontra del que se estava debatin.

Un cop examinats els punts assenyalats a l'ordre del dia, essent les vint-i-una hores i quaranta-cinc minuts, el Sr. Batle aixecà la sessió, i per fer-hi constar el que s'hi ha tractat, jo la Secretària en don fe, i amb el seu Vist-i-Plau estenc la present Acta al lloc i la data assenyalats a l'encapçalament.

Esporles, 23 de gener de 1996

El Batle, La Secretària,

GOVERN BALEAR
Conselleria de Governació

057773 C
000004

ACTA DE LA SESSIÓ ORDINÀRIA
CELEBRADA PEL PLE DE L'AJUNTAMENT
EL DIA 30 DE GENER DE 1996

Membres assistents:
Sr. Josep Alemany Martínez
Sr. Jaume Balaguer Llinàs
Sr. Joan Ferrà Capllonch
Sr. Jaume Font Bordoy
Sr. Jaime Pou Reynes
Sr. Gabriel Sabater Camps
Sr. Lorenzo Sebastián Margarit Trías.
Sr. Rafael Angel Bosch Sans.
Sra. Catalina Matas Sastre
Sr. Gabriel Coll Barceló

A la Vila d'Esporles, Comunitat Autònoma de les Illes Balears, essent les vint hores i trenta minuts del dia trenta de gener de mil nou-cents noranta-sis, es reuneix a la Sala d'Actes de la Casa de la Vila, en primera convocatòria, el Ple de la Corporació sota la Presidència del Batle Sr. Pere Trias Aulí, i amb l'assistència dels Senyors Regidors que es relacionen a l'encapçalament, a l'objecte de celebrar sessió ordinària i en ella tractar els assumptes inclosos a l'ordre del dia, el qual fou degudament notificat. Assisteix com a Secretària la de la Corporació Sra. Maria Dolores Sureda Trujillo.

ACTES ANTERIORS.- Es dona per llegida l'acta de la sessió de 23 de Gener de 1996, còpia de la qual fou entregada juntament amb la convocatòria d'aquesta sessió.

Sotmès a votació fou aprovada amb al següent resultat:
- Vuit (8) vots a favor, cinc (5) del PP i tres (3) del PAS-PSM.
- Tres (3) abstencions del PSOE. (poner lo del pleno anterior)

057774
AJUNTAMENT DE ESPORLES
Balears

L'acta de dia 21 de Novembre de 1995 es deixa damunt la taula a petició del regidor Jaume Balaguer.

CORRESPONDENCIA I DISPOSICIONS OFICIALS.- A l'apartat de correspondència, la Secretària dóna compte del següent:

- Jaume Balaguer Llinàs, registre d'entrada num. 6 de 2 Gener de 1996, on sol.licita còpia dels decrets de Batlia des del dia 1 de juliol de 1995 fins el dia d'avui.
- Consell Insular de Mallorca, registre d'entrada num. 8 de 3 de gener de 1996, on sol.licita una pròrroga de l'obra inclosa dins al Pla d'Obres i Serveis 1995, Reforma Cementeri Municipal.
- Consell Insular de Mallorca, registre d'entrada num. 18 de 3 de gener de 1996, remetent les Normes Bàsiques que regeixen les subvencions en matèria d'esports.
- Conselleria de Governació, registre d'entrada num. 21 de 3 Gener de 1996, informa sobre la Cursa per la Tolerància.
- Ministerio de Trabajo y Seguridad Social, registre d'entrada num. 29 de 3 de Gener de 1996, remeteix estadística del mes de Novembre del nivell d'ocupació
- Federación Territorial Balear de Ciclismo, resigre d'entrada num. 48 de dia 5 de Gener de 1996, autorització passar pel nostre municipi la V Challenge a Mallorca.
- Ministerio de Agricultura Pesca i alimentación, registre d'entrada num. 49 de 5 de Gener de 1996, posar en coneixament que s'ha emès la Guía de Materiales para la Educación Ambiental..
- Bon Amics, registre d'entrada num. 71 de 11 de gener de 1996 que la proposta per a la creació del registre municipal d'unions civils sigui tractada en una propera sessió plenària.
- Ministeri d'Educació i Ciència, registre d'entrada num. 78 de dia 11 de Gener de 1996, reclamen la liquidació de la instal.lació esportiva M-3b C.P. Gabriel Comas i Ribas.
- Institut Balear de Sanejament, reigstre d'entrada num. 80 de 11 de Gener de 1996, informe previ per al tractament de les aigües residuals d'Esporles.
- Fons Mallorquí de solidaritat i Cooperació, registre d'entrada num. 94 de 15 de Gener de 1996 aportació econòmica al

050775 06
AJUNTAMENT D'ESPORLES * Balears *

Consorci.

- Partit Popular, registre d'entrada num. 110 de 16 de Gener de 1996, demana extracte o còpia del Registre de Sortida des de l' 1 de novembre de 1995 fins a la data d'avui.

- Consell Insular de Mallorca, registre d'entrada num. 124 de 18 de gener de 1996, aprovà inicialment el Pla d'Obres i Serveis 1996.

- Jaume Balaguer Llinàs, registre d'entrada num. 136 de 18 Enero de 1996, torna demanar fotocòpia dels decrets de batlia des de dia 1 de juliol de 1995, fins el dia d'avui.

- Partit Popular, registre d'entrada num. 137 de 19 de Gener de 1996, presenta la moció per solucionar el problema del parc automobilístic.

- Greenpeace, registre d'entrada num. 140 de dia 19 Enero 1996, remet document del Pla de reciclatge per Mallorca, una alternativa a la incineradora de Son Reus.

- Patronat Municipal de Cultura i Esports d'Esporles, registre d'entrada num. 143 de 22 Gener de 1996 tramet l'ordre del dia dels assumptes tractas i còpia de l'Acta de la sessió celebrada per la Junta del Patronat Municipal del dia 8 Gener de 1996.

- Partit Popular, registre d'entrada num. 161 de 23 de Gener de 1996, sol.licita còpia de documents del registre d'entrada.

- Asociación Vecinos Jardin de Flores, adjunta informe realitzat per l'empresa Embasa que expressa l'estat de la instal.lació de l'enllumanat públic.

- Ministerio de Asuntos Sociales, registre d'entrada num. 171 de 24 de Enero de 1996, obri el periode per presentar sol.licitud per les ajudes pel col.lectiu de la tercera edat.

- C.P. Gabriel Comas i Ribas, registre d'entrada num. 177 de 25 de gener de 1996, sol.licita la col.laboració de la brigada de l'Ajuntament per recollir un material d'Educació Física .

- A.P.A, registre d'entrada num. 178 de 25 de Gener de 1996, comunica la renovació efectuada a la Junta de l'associació.

- Consell Insular de Mallorca, registre d'entrada num. 201 de 26 de gener de 1996, aprova inicialment el Pla Bianual de 1996-1997, de l'obra Magatzem Municipal.

- La Alcadessa de València, registre d'entrada num. 205 de 26

AJUNTAMENT D'ESPORLES
Balears
057776 007

de gener de 1996, agraeix l'atenció que ha tingut en comunicar-li l'acord del ple pel motiu de l'atemptat terrorista.

- Jaume Balaguer Llinàs, resgistre d'entrada num. 206 de 26 de gener de 1996, on sol.licita veure uns expedients d'obres.

- Pas-Psm, registre d'entrada num. 212 de 27 de gener de 1995, presenta una proposta de suport a la marxa a peu a Ginebra D'ongs mallorquins per la pau al Burundi i Rwanda.

- Batle de Madrid, registre d'entrada num. 223 de 29 de Gener de 1996, agraeix el condol per l'atemptat de Madrid de dia 11 de desembre de 1995.

- Patronat Municipal de Cultura i Esports d'Esporles, es dóna compte de l'ordre del dia de la sessió celebrada per la Junta del Patronat dia 21 de setembre de 1995.

- Ministeri d'Educació i Ciència, BOE de 5 de Gener de 1996 num.5, resolución de 1 diciembre de 1995 on denega la subvenció sol.licitada per la realització en el marc de l'educació de persones adultes per al curs 1995-1966.

- Ministeri d'Educació i Ciencia, BOE 9 desembre de 1995, resolución de 24 de noviembre de 1995, on denega la subvenció sol.licitada per destinar a l'Escola de Música.

La Corporació es dóna per assabentada.

DECRETS DE BATLIA.- El Sr. Batle dóna compte dels decrets de Batlia, haguts desde l'últim Ple, fent especial menció als següents decrets:

D. 3 Autoritzar al personal de les Oficines Municipals per a trasmetre als portaveus dels Grups Polítics llistat registre d'entrada i sortida sol.licitat per escrit.

D. 14 Autoritzar al personal de les Oficines Municipals per a trasmetre als portaveus dels Grups Municipals prèvia sol.licitud verbal, fotocòpies del registre d'entrada i sortida, sempre que correspongui a registres d'Entitats Oficials.

La Corporació es dóna per assebentada.

PLA D'EQUIPAMENTS ESPORTIUS 1996.- El Sr. Josep Alemany explica la necessitat que té aquest municipi de la construcció d'unes grades al pabelló poliesportiu, per evitar la situació de perill i inconveniència que s' esta donant ara, també explica la necessitat de la il.luminació del camp de futbol per facilitar l'horari d'hivern i facilitar el desenvolupament amb millors condicions de l'activitat esportiva i dóna lectura a la següent proposta:

PROPOSTA PLA D'EQUIPAMENTS ESPORTIUS 1996.

Vist que el Consell Insular de Mallorca ha obert el període per la presentació de sol.licituds i projectes per la seva inclusió en el Pla d'Equipaments Esportius per 1996 , es proposa al Ple l'aprovació de la següent proposta,

A.-

1.- Aprovar l'expedient de sol.licitud de finançament al Consell Insular de Mallorca per a l'obra demoninada ENLLUMENAT CAMP DE FUTBOL, segons avant-projecte redactat per l'enginyer Sr. Gabriel Prohens i té un pressupost de dos milions nou-centes quaranta-cinc mil set-centes cinquanta-vuit (2.945.758) pessetes i demanar-ne la inclusió en el Pla Territorial d'Equipaments Esportius del C.I.M per a 1996, per tal que el C.I.M el financi, a fons perdut, amb la quantitat de dos milions seixanta-dues mil trenta (2.062.030) pessetes.

2.- Compromet re's a prendre a càrrec seu la part del pressupost de les obres de referència que ultrapassi el finançament del CIM, així com els excessos que sobre el pressupost assenyalat, es puguin produir com a conseqüencia de projectes adicionals, reformes, revisions de preus o per qualsevol altra causa.

3.- Obligar-se a dedicar les instal.lacions que construeixin en la destinació esportiuva sol.licitada, per un termini de vint anys, durant el qual no podrà alienar-ne ni cedir-ne en cap cas l'ús ni l'explotació comercial amb finalitats lucratives, sense l'autorització expressa del Consell Insular de Mallorca.

4.- Autoritzar al Consell Insular de Mallorca a utilitzar gratuïtament les instal.lacions objecte de finançament, que siguin requerides per al desenvolupament de competicions o actes esportius oficials.

5.- Acceptar específicament les normes establertes.

6.- Acordà crear una partida econòmica amb el crèdit suficient, per al finançament de la part corresponent a aquest Ajuntament.

B.-

1.- Aprovar l'expedient de sol.licitud de finançament al Consell Insular de Mallorca per a l'obra demoninada CONSTRUCCIÓ GRADES POLIESPORTIU COBERT, segons avant-projecte redactat per l'arquitecte Sr.Angel Garcia de Jalom Jastra i té un pressupost de catorze milions cinc-centes deu mil nou-centes trenta-sis (14.510.936) pessetes i demanar-ne la inclusió en el Pla Territorial d'Equipaments Esportius del C.I.M per a 1996, per tal que el C.I.M el financi, a fons perdut, amb la quantitat de deu milions cent cinquanta-set mil sis-centes cinquanta-cinc (10.157.655) pessetes.

2.- Comprometre's a prendre a càrrec seu la part del pressupost de les obres de referència que ultrapassi el finançament del CIM, així com els excessos que sobre el pressupost assenyalat, es puguin produir com a conseqüència de projectes adicionals, reformes, revisions de preus o per qualsevol altra causa.

000010
057779 C
AJUNTAMENT D'ESPORLES

3.- Obligar-se a dedicar les instal.lacions que construeixin a la destinació esportiva sol.licitada, per un termini de vint anys, durant el qual no podrà alienar-ne ni cedir-ne en cap cas l'ús ni l'explotació comercial amb finalitats lucratives, sense l'autorització expressa del Consell Insular de Mallorca.

4.- Autoritzar al Consell Insular de Mallorca a utilitzar gratuïtament les instal.lacions objecte de finançament, que siguin requerides per al desenvolupament de competicions o actes esportius oficials.

5.- Acceptar específicament les normes establertes.

6.- Acordà crear una partida econòmica amb el crèdit suficient, per al finançament de la part corresponent a aquest Ajuntament.

EL Sr. Jaume Pou,pel gurp municipal PP digué: que el seu grup recolzaria la reforma perque era necessària, però que en el seu moment ja va advertir de que el Poliesportiu que s'anava a construir no era suficient i que tindrien problemes, degut a que era més petit que les necessitats que tenia el poble i que el projecte que vengué de Madrid li pareixia més oportú que el que es va dur a terme modificat, i que el poble dirà: " no fa un any i ja es modifica".

El Sr. Jaume Balaguer manifestà que ell compartia responsabilitats de Govern quan es va construir el mateix i que també li hagués agradat més fer-lo més gros,i amb tots els elements necessaris, però que es va trobar amb la disjuntiva de aquest o cap altre, ja que era un mòdul escolar i això és el que hi havia, i preferiren construir aquest amb les seves mancances a no res, pel que fa al reformat, es va procedir al mateix perque complís mínimament la normativa urbanística i millorar l'estètica del projecte inicial.

El Sr. Batle digué que si ell li va donar suport va ser per que en aquells moments o es feia aquest o no se'n feia d'altre, i que el projecte que va venir de Madrid era mes convenient que el definitiu, amb la reforma que es proposa s'arreglen algunes de les

diferencies (falta de grades i magatzem)

Sotmès a votació és aprovat amb el següent resultat:

- Vuit (8) vots a favor, Cinc (5) del PP i tres (3) del PAS-PSM.

- Tres (3) vots en contra del PSOE, que explicà el seu vot dient:

Independentment d'estar en el fons a favor o en contra de les propostes que presenta l'actual equip de govern,

REITERAM la nostra postura de PROTESTA per la situació política actual que ha propiciat i que manté el Pas/PSM, i que la consideram

INSOLITA
moralment INJUSTA
ANTI-DEMOCRÀTICA

Per tant el nostre vot serà en CONTRA.

MOCIO PP.- El Sr. Jaume Pou donà lectura i explicà els motius que han portat al seu grup a presentar la següent moció:

Els sotasignats, Regidors del Grup Polític Partir Popular, de l'Ajuntament d'Esporles exposen:

L'augment important del parc automobilístic d'aquest municipi ocasiona alguns problemes de circulació en uns sectors concrets del casc antic. Creim que hi ha tres punts que necessiten una solució urgent per dismunuir aquesta problemàtica. Per millorar la fluidesa i evitar possibles accidents presenten la següent :

MOCIÓ

Insten al Sr. Balte disposi l'elaboració d'un estudi per senyalitzar els sentits més adients pels carrers llindants a les

050781 C
AJUNTAMENT DE ESPORLES * Balears *

següents zones:

- Passeig del Rei i voltants.
- Ramon Llull i Francesc de Borja Moll.
- Pont de Fusta.

Tot i això el Ple d'aquesta corporació, amb el millor criteri, decidirà.

El Sr. Josep Alemany digué que ja s' estava fent un estudi d'aquestes zones i d'altres, i una vegada acabat es convocarà a una reunió o es prendrà una solució politica consensuada.

Sotmès a votació fou aprovat amb el següent resultat:

- Vuit (8) vots a favor, tres (3) del PAS-PSM i cinc (5) del PP.
- Tres (3) vots en contra del PSOE, el Sr. Jaume Balaguer explicant el mateix digué: independentment d'estar en el fons a favor o en contra de les propostes que presenta l'actual equip de govern,

REITERAM la nostra postura del PROTESTA per la situació política actual que ha propiciat i que manté el Pas/PSM, i que la consideram

INSOLITA

moralment INJUSTA

ANTI-DEMOCRÀTICA

Per tant el nostre vot serà en CONTRA.

PROGRAMA DE TELEASSISTÈNCIA.- El Sr. Batle donà lectura a la següent proposta.

P R O P O S T A

Atès el conveni de cooperació entre l'Inserso, diversos municipis de Mallorca i la Federació Espanyola de Municipis i províncies per la implantació d'un servei de Teleassistència domiciliaria, es proposa al ple:

1.- Autoritzar l'adhesió al programa.

2.- Acceptar el plec de condicions tècniques i de la participació econòmica i pressupostària en els termes assenyalats en el Conveni-Marc INSERSO-FEMP.

3.- Autoritzar al Batle per signar els documents necessaris.

Sotmès a votació és aprovat amb el següent resultat:

- Vuit (8) vots a favor, tres (3) del PAS-PSM i cinc (5) del PP.
- Tres (3) vots en contra del PSOE, explicació del matcix: independentment d'estar en el fons a favor o en contra de les propostes que presenta l'actual equip de govern,

REITERAM la nostra postura del PROTESTA per la situació política actual que ha propiciat i que manté el Pas/PSM, i que la consideram

INSOLITA
moralment INJUSTA
ANTI-DEMOCRÀTICA

Per tant el nostre vot serà en CONTRA.

EL Sr. Batle digué que volia procedir a sotmetre a votació l'urgència de la moció presentada pel PAS,PSM .

El Sr. Jaume Pou digué: que el sistema emprat per l'equip de govern en quant a la presentació de Mocions, ja s'havia dit altres vegades que no era el més adient, encara que els temes plantejats

AJUNTAMENT D'ESPORLES
Balears
057783

tinguessen un contigut molt alt de sensibilitat per tothom, i que li agrairia que a partir d'ara, no es plantejassen les mocions sempre en tanta urgència i que li demanava cinc minuts d'aplaçament del Ple per poder deliberar amb el seu grup al respecte.

El Sr. Batle procedir a suspendre el Ple per cinc minuts.

El Ple continuà quan eren les vint-i-una hores i vint-i-cinc minuts.

El Sr. Batle sotmet a votació la urgència en tractar el tema i es aprovat amb el següent resultat:

- Vuit (8) vots a favor, tres (3) del PAS-PSM i cinc (5) del PP.
- Tres (3) en contra del PSOE , independentment d'estar en el fons a favor o en contra de les propostes que presenta l'actual equip de govern,

REITERAM la nostra postura de PROTESTA per la situació política actual que ha propiciat i que manté el Pas/PSM, i que la consideram

INSOLITA
moralment INJUSTA
ANTI-DEMOCRÀTICA

Per tant el nostre vot serà en CONTRA.

MOCIO PAS-PSM.- El Sr. Jaume Font donà lectura a la següent proposta:

PROPOSTA DE SUPORT A LA MARXA A PEU A GINEBRA D'ONGS MALLOQUINS PER LA PAU AL BURUNDI I RWANDA

El passat dimecres, 24 de gener , començà des de Palma la marxa a peu cap a Ginegra d'un grup de set mallorquins, membres de distintes ONGS, el seu objectiu és entregar a l'esmentada ciutat suïssa unes propostes a la seu de l'ONU, adreçades al Secretari General, Boutros Boutros-Ghaili en reinvindicació de l'adopció

057784 C
AJUNTAMENT D'ESPORLES
Balears

d'unes mesures que accelerin la pau, la convivència i el restabliment del respecte als drets humanas i la democràcia a Burundi i Rwanda. Aquest grup de la Unió Europea, Emma Bonino i a París, al Director General de l'UNESCO; Frederic Mayor Zaragoza, les mateixes propostes amb les matitzacions adients en relació als organismes que ambdós representen,

Els aconteixements succeïts a Burundi i Rwanda són per tots coneguts, els mitjans de comunicació han donat a conèixer la crueltat dels enrontaments al Burundi provocats per l'ètnia tutsi enfront de les masses hutu que formen part de la majoria guanyadora de les eleccions democràtiques del 93. Segons les valoracions del comunicat que ens ha tramès el grup de mallorquins que marxen a Ginebra, els objectius de l'intent de cop d'estat d'octubre de 93, que decapità els principals dirigents de les institucions democràtiques, s'ha anat aconseguint: deteriorament accelerat del poder sorgit de les urnes, matances indiscriminades de la població civil indefensa arreu del país, intimidació permanent dels moderats i dels estrangers, assassinats selectius dels demòcrates més compromesos i millor preparats, entre d'altres.

La ineficàcia de l'acció de la Comissió Internacional d'Investiació de la ONU a la zona i la denegació del Consell de Seguretat de l'ONU per desplegar al Zaire cascos blaus que estassin preparats per intervenir en el Burundi en cas d'una guerra civil que pareix inminent agreugen més la situació no sols en aquest país sinó també a tota la regió del Grans Llacs africans (Rwanda, Zaire, Tanzània i Uganda) on es produirien novament enormes moviments de població i la inseguretat generalitzada. Aquesta situació de terror ha provocat la sortida de les ONGS d'aquests llocs, intimidades pels llançaments de granades, la sortida de la Creu Roja Internacional, atacada tres vegades i momentàniament s'han tallat les ajudes de cooperació internacional.

Des de fa molt de temps Mallorca mantè amb Burundi una estreta relació, missioners, monges, metges, infermeres, mestres, gent d'oficis han estimulat el desenvolupament d'aquest país. Més recentment Mallorca s'ha agermanat amb Burundi a través d'un treball de prevenció de conflictes i de projectes de cooperació per al desenvolupament que obliguen a no deixar a la població del

05285
AJUNTAMENT D'ESPORLES
Balears

Burundi en els moments més crítics.

Per tot això, proposam al Ple de l'Ajuntament d'Esporles, l'aprovació de la següent

MOCIÓ

1r Donar suport a aquesta iniciativa de marxar a peu a Ginebra per part d'ONGS mallorquines per la pau al Burundi i Rwanda.

2n Contribuir a les despeses de la campanya amb la qüantitat de 25.000 ptes.

3r Traslladar a Ginebra al Secretari General de l'ONU, Boutros Boutros-Ghali, les següents propostes:

1a Exigir-li que s'aturin les matances al Burundi i Rwanda, emprant els mitjans i els recursos que té al seu abast.

2a Demanar-li que treballi amb força perquè s'acabi d'una vegada amb la impunitat, fent que siguin identificats, per un costat, els responsables de tot tipus de violència i de violació dels drets humans i aquells siguin posats, per l'altre, en mans de la justícia i que creïn les condicions que garanteixin la seguretat a la població civil d'aquest països i als cooperants estrangers.

4t Traslladar a la Comissària, Emma Bonino, en el moment en què el seu país, Itàlia, presideix la Unió Europea, les següents propostes:

1a Que asseguri la cooperació internacional cap a Burundi i Rwanda, exigint que el govern de Rwanda respecti abans els drets humans i que els signataris de la Convenció Governamental del Burundi de setembre de 1994 acompleixin els seus compromisos.

2a Que intercedesqui davant els Estats Membres de la U.E que formen part del Consell de Seguretat de l'ONU perquè no vetin iniciatives de pau i prenguin les decisions oportunes per garantir a Burundi la seguretat, el suport i la protecció a la fràgil democràcia que no té ja els mitjans suficients al seu abast i les desaparicions, es faciliti la labor del Tribunal Internacional i es

creïn les condicions per al retorn dels refugiats i desplaçats als seus turons, baix garanties.

5t. Traslladar a París al Director General de la UNESCO, Frederic Mayor Zaragoza, les següents propostes:

1a. Que posi tots els mitjans al seu abast per garantir a Rwanda i a Burundi l'exercici del dret a l'educació i a la cultura a totes les ètnies sense cap tipus de discirminació.

2a. Que denunciï les violacions permanents d'aquest dret, sobre tot dins els col.legis de secundària i la Universitat.

3a Que posi en marxa programes d'educació per a la pau i el respecte als drets humans i afavorcixi dins aquests països el treball de les ONGS que hi desenvolupen projectes educatius.

6é. L'Ajuntament d'Esporles es compromet a incentivar i donar suport a qualsevol iniciativa que fomenti la col.laboració activa per a la pau i la cooperació internacionals, especialment en l'àmbit educatiu escolar, i a seguir difonent i sensibilitzant a la població en aquest sentit.

El Sr. Jaume Font manifestà que la urgència en tractar el tema venia donada perque la marxa ja va sortir la setmana passada, i aprovar aquesta Mocio quant tot hagi acabat no tindria sentit.

El Sr. Biel Coll pel PP, manifestà que la temàtica afectava a molts més però, que en definitiva compartia aquest sentiment i si es retirava el punt 2º de la Mocio, per no tenir precedents, sustituint-lo per:

2º.- Aquest Ajuntament obrirá un compte amb una quantitat simbolica de 1000 ptes, i serà el poble qui amb la seva participació, si ho creu oportú, contribuirà amb les despeses de la campanya.

El St. Font digué que li parcixia bé la modificació i que el seu grup l'acceptava.

Sotmès a votació la Moció amb l'esmentada modificació, es aprovat amb el següent resultat:

AJUNTAMENT D'ESPORLES * Balears *
057787 C 18

- Vuit (8) vots a favor, tres (3) del PAS-PSM i cinc (5) del PP.
- Tres (3) vots en contra del PSOE, El Sr. Jaume Balaguer digué que de cada vegada s'els feia més difícil i manifestà que independentment d'estar en el fons a favor o en contra de les propostes que presenta l'actual equip de govern,

REITERAM la nostra postura de PROTESTA per la situació política actual que ha propiciat i que manté el PAS/PSM, i que la consideram
INSOLITA
moralment INJUSTA
ANTI-DEMOCRÀTICA

Per tant el nostre vot serà en CONTRA.

PRECS I PREGUNTES.-

- El Sr. Jaume Pou pel PP digué al Sr. Batle que havia pogut constatar que a partir de la ruptura amb el partit Socialista , venien aquest Ajuntament i s'hi estaven de vegades molt de temps fent feina, suposava, distintes persones i que ell no sabia si en qualitat de col.laboradors , assesors etc. I que li agradaria saber quan venien i fins i tot si venien quan l'Ajuntament estava tancat que fins i tot als partits de l'oposició els estava vetada l'entrada.

I que li volia dir que en aquest Ajuntament hi havia onze regidors, i capacitats per portar a terme aquestes tasques i que creia que era mes oportú que ho fessin ells. El Sr. Batle respongué que no s'havien nomenat assessors, ni es pensava fer-ho, pero que hi havia diverses persones que col.laboren amb els regidors com tenen els altres grups.

Que sempre venien en hores d'oficina però si alguna vegada havien de venir per necessitat fora d'aquest horari, anaven acompanyats per un regidor.

També manifestà que li agradava saber aquesta disposició dels

regidors i que apart de diferències polítiques,es donaran proves per intentar que els regidors puguin col.laborar amb l'equip de Govern amb les seves tasques.

- El Sr. Gabriel Sabater demanà que li agradaria saber, per què quan es dóna pas als nins de l'escola, un policia es posava a un lloc i l'altre a un altre, quan tots saben que el punt delicat és la carretera.
- Respecte al calendari repartit aquest any per l'Ajuntament , hi he pogut constatar diverses errades i vull demanar si això serà una feina que es donarà per bona, si ja s'han pres mesures per reduir el cost o que s'ha fet.
- Aixi matcix vull demanar que com és que hi ha una furgoneta abandonada al carrer del quarter, que molesta als veïns i que aquests saben que el propietari ja no viu a Esporles, que si es poden prende mesures per retirar-la.

El Sr. Batle li respongué:

1.- Després de parlar amb els dos policies varen voler esperar la incorporació d'un objector perque anas a l'escola i així la policia podria estar a la carretera. Varem pensar que el policia es podia posar a la carretera i un objector es podia posar a l'escola i així es podrien cobrir els dos llocs, cosa que s'ha vista retrassada ja que la incorporació s'ha postposada pel mes de Juny, es per lo que farem anar al policia a la carretera sense espera l'objector.

2.- Pel que fa al calendari, si que és veritat que hi ha varis errors, no record si ja s'ha pagat, però que ho mirarà per si es pot fer alguna cosa.

El Sr. Alemany respongué a la tercera, dient que s'havia interessat pel tema i que hi havia empreses que ho retiraven amb un servei totalment gratuït, però el problema venia donat perque el cotxes que tinguessen matrícula etc. els tramits per retirar-los eren molt lents, però que es tenia en compte.

I pel que fa a la carretera s'havia parlat amb Carreteres per posar passos cebra, però que a Carreteres, funcionaven amb estadístiques i se li va dir que en aquesta carretera en concret,

podia ser més perillós, a causa de la confiança que podia agafar la gent i els cotxes no els respectassen.

El Sr. Joan Ferrà pel PSOE digué que volia fer una partida de preguntes, que a la primera ja se li havia contestat, quan s'havia respost al Sr. Jaume Pou.

Segona.- Aquest ajuntament tenia per costum dintre del mes de desembre a gener presentar els pressupostos que havien de regir per l'any en curs, i que aquest fet no s'havia produït, que la seva pregunta era, quan pensava el Sr. Batle portar-los al plenari?

El Sr. Batle li respongué que encara estava recollint informació i que tan prest com els tingués enllestits, posaria un avanç al coneixament dels distins partits polítics que conformen aquest Consistori, perque a partir d'aqui es poguessen discutir, consensuar etc. i si fos possible portar-los al ple del mes de febrer.

Tercera.- Fa uns deu dies ens va donar a conèixer uns pressupostos de dos gabinets d'arquitectura per procedir a la redacció de la modificació de les Normes Subsidiàries, la pregunta és: ja s'han contractat,amb quin suport compta per aprovar aquestes normes?, hi ha alguna mena de pactes secrets amb el PP per aprovar-les?, perque si no és així, el nostre grup considera un "despilfarro" el fer aquesta despesa si realment no es compta amb el suport suficient per poder aprovar les mateixes al Ple.

El Sr. Batle li digué que no havia cap mena de pacte secret, i que el seu grup encara mantenia el pacte amb el PSOE , però que si es continuava amb l'actitud tinguda fins ara per aquest grup, ho haurien de repensar. I respecte a la contractació de les Normes fin després dels pressupostos no està pensat posar-les en marxa.

El Sr. Gabriel Coll volgué intervenir per fer una al.lusió, però Ferrà li recordà al Batle que en precs i preguntes no hi havia debat.

El Sr. Coll digué que estava d'acord en no entrar en el debat, però que llegís l'acta del 28 de desembre de 1995, on ja se li va fer saber que no hi havia cap pacte.

El Sr. Balaguer incidint amb la pregunta del Sr. Ferrà i com el mateix Sr. Ferrà havia dit, recordà que per la redacció de les

AJUNTAMENT D'ESPORLES * Balears *
057790 C
000021

normes hi havia unes directrius tècniques, però que també n'hi havia unes de polítiques, i que li parcix fora de context, invertir aquests doblers sense haver consensuat aquesta part.

El Sr. Batle els respongué que no es podia contractar l'esmentada redacció, fins que no hi hagues partida pressupostaria i que no tenia res que veure consensuar ni coses així, però que els agraïa l'avís i posava al seu coneixament que encara no esatava contractat.

El Sr. Balaguer li respongué que a una Comissió s'havia donat per fet el que es podia contractar ja.

Un cop examinats els punts assenyalats a l'ordre del dia, essent les deu hores, el Sr. Batle aixecà la sessió, i per fer-hi constar el que s'hi ha tractat, jo la Secretària en don fe, i amb el seu Vist-i-Plau extenc la present Acta al lloc i la data assenyalats a l'encapçalament.

Esporles, 30 de Gener de 1996

El Batle, La Secretària,

GOVERN BALEAR
Conselleria de Governació

057791 C
00002

AJUNTAMENT D'ESPORLES
Balears

ACTA DE LA SESSIÓ EXTRAORDINÀRIA
CELEBRADA PEL PLE DE LA CORPORACIÓ
EL DIA 6 DE FEBRER DE 1996

Membres Assistents:
Sr. Jaime Balaguer Llinás
Sr. Juan Ferrá Capllonch
Sr. Jaime Pou Reinés
Sr. Gabriel Coll Barceló
Sr. Lorenzo Margarit Trias
Sr. Rafael A. Bosch Sanz
Sr. Gabriel Sabater Camps

Membres absents que han excusat l'assistència:
Sr. Jaume Font Bordoy
Sr. Josep Alemany Martínez
Sra. Catalina Matas Sastre

A la Vila d'Esporles, Comunitat Autònoma de les Illes Balears, essent les vint hores del dia sis de febrer de mil nou-cents noranta-sis, es reuneix a la Sala d'Actes de la Casa de la Vila, en primera convocatòria, el Ple de la Corporació, sota la Presidència del Batle, Sr. Pere Trias Aulí, i amb l'assistència dels Senyors Regidors que es relacionen a l'encapçalament, a l'objecte de celebrar sessió extraordinària i en ella tractar els assumptes inclosos a l'ordre del dia, el qual fou degudament notificat. Assisteix com a Secretaria, la de la Corporació, Sra. Maria Dolores Sureda Trujillo.

SORTEIG MEMBRES DE LES MESES ELECTORALS.- Seguidament es realitza el sorteig públic per a la designació dels membres de les Meses electorals per a les Eleccions a Corts Generals, que es celebraran el proper dia 3 de març, d'acord amb el que disposa l'article 26 de la Llei Orgànica Electoral de 19 de juny de 1985, quedan aquestes compostes de la següent forma:

057792 C
000023
AJUNTAMENT D'ESPORLES
Balears

Districte 1 - Secció 1 - Mesa A
- President
  - Titular: Margarita Camps Gayá
  - 1er. Suplent: Luis Alberto Gómez Gómez
  - 2on. Suplent: María Joséfa Español Dotras
- 1er. Vocal
  - Titular: Margarita Torres Alemany
  - 1er. Suplent: Jorge López Solans
  - 2on. Suplent: Francisco Balaguer Llinás
- 2on. Vocal
  - Titular: María Victoria Barceló Bascuñana
  - 1er. Suplent: Francisco Bosch Contestí
  - 2on. Suplent: María Calafell Rosselló

Districte 1 - Secció 1 - Mesa B
- President
  - Titular: Patricia Ozonas González
  - 1er. Suplent: Margarita Tomas Molinet
  - 2on. Suplent: Maria Magdalena Salas Balaguer
- 1er. Vocal
  - Titular: Julio Santaeufemia Marquez
  - 1er. Suplent: Antonio Pou Rosselló
  - 2on. Suplent: Rafael Siria de López
- 2on. Vocal
  - Titular: Margarita Mir Ferrá
  - 1er. Suplent: Antonia Mauro León
  - 2on. Suplent: Rafael Pascual Roca

Districte 1 - Secció 2 - Mesa A
- President
  - Titular: Isabel María Guardia Peñalver
  - 1er. Suplent: Juan Garau Aulí
  - 2on. Suplent: Miguel Amoros Vera
- 1er. Vocal
  - Titular: Fernando Blanes Salom
  - 1er. Suplent: Miguel Corro Arrom
  - 2on. Suplent: Miguel Fernández Chalamanch
- 2on. Vocal

GOVERN BALEAR
onselleria de Governació

057793 C

AJUNTAMENT D'ESPORLES * Balears *

Titular: Antonio Fuster Caubet
1er. Suplent: Maria Inmaculada Cabot Coll
2on. Suplent: Antonio Caubet Villalonga

Districte 1 - Secció 2 - Mesa B
- President
Titular: Francisca Marimon Soler
1er. Suplent: Silvia Moulaert Glanz
2on. Suplent: Jacinto Robredo Redondo
- 1er. Vocal
Titular: Cosme Mayor Puigserver
1er. Suplent: José Pou Borras
2on. Suplent: Aina Salom Soler
- 2on. Vocal
Titular: Pedro José Oliver Sastre
1er. Suplent: Francisca Solivellas Garau
2on. Suplent: Frances Gay Vandy

En aquest estat i un cop examinats els assumptes inclosos a l'ordre del dia, essent les vint hores i trenta minuts, el Sr. Batle aixeca la sessió, de la qual s'esten la presenta acta, i per fer-hi constar el que s'hi ha tractat, jo la Secretaria, en donc fe, i amb el seu Vist-i-Plau estenc la present Acta.

Esporles, 6 de febrer de 1996

El Batle, La Secretaria,

GOVERN BALEAR
nselleria de Governació

057794 C
000025

AJUNTAMENT D'ESPORLES
Balears

ACTA DE LA SESSIÓ EXTRAORDINÀRIA I URGENT
CELEBRADA PEL PLE DE L'AJUNTAMENT
EL DIA 24 DE FEBRER DE 1996

Membres assistents:
Sr. Josep Alemany Martínez
Sr. Joan Ferrà Capllonch
Sr. Gabriel Sabater Camps
Sr. Rafael Angel Bosch Sans.
Sr. Gabriel Coll Barceló
Sr. Lorenzo Sebastián Margarit Trías.

Membres que han excusat la seva abssencia:
Sr. Jaume Font Bordoy
Sr. Jaume Balaguer Llinàs
Sr. Jaime Pou Reynes
Sra. Catalina Matas Sastre

A la Vila d'Esporles, Comunitat Autònoma de les Illes Balears, essent les deu hores i trenta minuts del dia vint-i-quatre de Febrer de mil nou-cents noranta-sis, es reuneix a la Sala d'Actes de la Casa de la Vila, en primera convocatòria, el Ple de la Corporació sota la Presidència del Batle Sr. Pere Trias Aulí, i amb l'assistència dels Senyors Regidors que es relacionen a l'encapçalament, a l'objecte de celebrar sessió extraordinària i urgent i en ella tractar els assumptes inclosos a l'ordre del dia, el qual fou degudament notificat. Assisteix com a Secretari en funcions la de la Corporació Sr. Pere Aulí Matas.

PRONUNCIAMENT DE L´URGENCIA.- Pren la paraula el sr. President per exposar que durant aquesta campanya electoral s´han col·locats cartells als arbres, cosa que esta prohibida per la nova ordenança reguladora de la publicitat i que un partit polític es va queixar sobre aquest fer, que la proposta que es dur es per sortir del pas i que mes endavant ja s´estudiarà els llocs que convé que estiguin destinats a tal afer.

057795 e 0005 26
AJUNTAMENT D'ESPORLES Balears

sotmesa a votació és aprovada la urgència per sis vots a favor, cap en contra i amb l'abstenció del sr. Juan Ferra.

SENYALITZACIÓ ESPAIS PÚBLICS PROPAGANDA ELECTORAL.- Pren la paraula el sr. Pere Tries per a donar compte que atesa la necessitat de comptar amb espais per col·locar propaganda electoral per les Eleccions General 1996 i d'acord amb l'article 3 de l'Ordenança Municipal Reguladora de la Publicitat i els Cartells indicador al Municipi d'Esporles,

PROPOS exclusivament per aquestes Eleccions General 96, el següent:

1.- Que puguin esser utilitzats els arbres sempre i quant no es col·loquin mitjançant claus, coles o altres materials que puguin fer mal be als arbres, i

2.- Que es puguin col·locar pancartes, sempre i quant estiguin a una altura suficient per a la lliure circulació de vehicles i vianants.

Gabriel Coll, demana que és el partit que es va queixar.
Pere Tries, ha sigut Esquerra Unida, perquè ells coneixien l'ordenança i no en varen penjar.

Juan Ferra, això ja era un pacte verbal entre els partits polítics i se sap que ja s'havia fet això durant les darreres 4 o 5 campanyes i Esquerre Unida ja tenia coneixement d'aquest pacte

Gabriel Coll, proposa que aquesta proposta no sigui exclusivament per aquestes eleccions, sinó que sigui vàlida fins que el Ple acordi lo contrari.

Tot segui es sotmesa a votació la proposta amb la modificació de que la validesa sigui fins que el Ple acordi lo contrari i és aprovada per sis vots a favor, cap en contra i amb l'abstenció del sr. Juan Ferra.

AJUNTAMENT D'ESPORLES
Balears
057796 C
000027

Un cop examinats els punts assenyalats a l'ordre del dia, essent les onze hores, el Sr. Batle aixeca la sessió, i per fer-hi constar el que s'hi ha tractat, jo la Secretària en don fe, i amb el seu Vist-i-Plau estenc la present Acta al lloc i la data assenyalats a l'encapçalament.

Esporles, 24 de Febrer de 1996

El Batle, El Secretari en funcions,

GOVERN BALEAR
nselleria de Governació

056068 C

00002 8

AJUNTAMENT D'ESPORLES * Balears *

ACTA DE LA SESSIÓ ORDINÀRIA
CELEBRADA PEL PLE DE L'AJUNTAMENT
EL DIA 26 DE MARÇ DE 1996

Membres assistents:
Sr. Josep Alemany Martínez
Sr. Joan Ferrà Capllonch
Sr. Gabriel Sabater Camps
Sr. Rafael Angel Bosch Sans.
Sr. Gabriel Coll Barceló
Sr. Lorenzo Sebastián Margarit Trías.
Sr. Jaume Font Bordoy
Sr. Jaume Balaguer Llinàs
Sr. Jaime Pou Reynes
Sra. Catalina Matas Sastre

A la Vila d'Esporles, Comunitat Autònoma de les Illes Balears, essent les denou hores i cinquanta minuts del dia vint-i-sis de març de mil nou-cents noranta-sis, es reuneix a la Sala d'Actes de la Casa de la Vila, en primera convocatòria, el Ple de la Corporació sota la Presidència del Batle Sr. Pere Trias Aulí, i amb l'assistència dels Senyors Regidors que es relacionen a l'encapçalament, a l'objecte de celebrar sessió ordinària i en ella tractar els assumptes inclosos a l'ordre del dia, el qual fou degudament notificat. Assisteix com a Secretaria el de la Corporació Sra. Maria Dolores Sureda Trujillo.

ACTA ANTERIOR.- Es dona per llegida l'acta de la sessió de 21 de Novembre de 1995, 30 de gener de 1996, 6 de febrer de 1996, 24 febrer de 1996, copia de la qual fou entregada juntament amb la convocatòria d'aquesta sessió.

Sotmés a votació es aprovat amb al següent resultat:
- Vuit (8) vots a favor, tres (3) del PAS-SPM i cinc (5) del PP.
- Tres (3) abstencions del PSOE.

CORRESPONDENCIA I DISPOSICIONS OFICIALS.- A l'apartat de correspondència, la Secretària dóna compte del següent:

- Consell Insular de Mallorca, registre d'entrada num. 666 de dia 21.0396, recollida selectiva de residus a la part forana de Mallorca de paper i carto, vidre.
- Conselleria de Governació, registre d'entrada num 653 de 20.03.96, remet copi del BOCAIB num. 25 de dia 24 de febrer 1996, del Reglament d'Activitats Classificades i el Nomenclator d'activitats molestes.
- C.P. Gabriel Comas i Ribas, registre d'entrada num. 500 de 28.03.96, sol.licita la Casa des Poble, per utilitzarla durant la setmana Cultura.
- Grup Municipal Socialista, registre d'entrada num. 482 de 27.02.96, sol.licita poder examinar els expedients d'infracció urbanística.
- Consell Insular de Mallorca, registre d'entrada num. 416 de 16.02.96, ens comunica que s'ha obert la primera convocatoria de concessió de subvencions amb la col.laboració de l'INEM per la restauració del Patrimoni.
- Tribunal Suprem sala tercera, registre d'entrada num. 370 de 14 .02.96, ens remet la sentencia del R. Contencios administratiu Disgasa Ajuntament d'Esporles.

DECRETS DE BATLIA.- El Sr. Batle donar compte dels decrets de Batlia, haguts desde l'últim Ple, fent especial menció als següents decrets:

Aprovació de la liquidació del pressupost per a 1995.
Llicencies d'obres.
Incorporació de Romanents

AJUNTAMENT D'ESPORLES
Balears

CODEFOC.- El Sr. Batle donar lectura a la següent proposta:

P R O P O S T A

Vist als programes de desenvolupament de la formació ocupacional que realitza el Consorci i que aquest Ajuntament esta interessat, es proposa:

1.- Sol.licitar la integració al Consorci per al desenvolupament de la formació ocupacional.

2.- Adherir-se al contingut dels Estatuts reguladors de l'esmentat Consorci, publicats al BOCAIB num. 112 de data 14-9-92.

3.- Designar al Sr. Rafel Angel Bosch Sans com a representat de l'Ajuntament davant aquest Consorci.

Sotmés a votació fou aprovat amb al següent resultat:

- Vuit (8) vots a favor, tres (3) del PAS-PSM i cinc (5) del PP.

- Tres (3) vots en contra del PSOE, que explicà el seu vot dient:

Independentment d'estar en el fons a favor o en contra de les propostes que presenta l'actual equip de govern, reiteram la nostra postura de protesta per la situació política actual que ha propiciat i que manté el Pas/PSM, i que la consideram insolita, moralment injusta i anti-democratica, per tant el nostre vot serà en contra.

AJUNTAMENT D'ESPORLES * Balears *
056071 C
000031

PROGRAMA LEADER.- El Sr. Batle donar lectura a la següent proposta:

P R O P O S T A L E A D E R II

La iniciativa comunitaria LEADER es un programa dirigit a fomentar el desenvolupament rural.

Durant el període 1992-95, ha actuat a la Serra de Tramuntana el programa LEADER (Iniciativa Europea de Desenvolupament Rural). S'han realitzat 180 projectes, amb un pressupost de 1.200 milions de pessetes. La subvenció màxima concedida ha esta del 35%. Les línies d'actuació: assessorament tècnic, turisme rural, conservació del paisatge, petita i mitjana empresa i valoració dels productes locals. S'adjunta un fullet amb el resum de les activitats.

Per al període 1996-1999, es planteja l'aplicació del programa LEADER II, amb actuaciones en els 30 municipis de la Serra Tramuntana i del Pla de Mallorca. Les línies d'actuació són similars i s'insisteix en tres punts diferents: caràcter innovador, transferiment tecnològic i efecte demostratiu dels projectes.

El pla d'actuació del LEADER II contempla les següents fases:

A.- Qüestionari de necessitat a realitzar cada poble per l'Ajuntament, entitas i persones interesades.

B.- Elaboració d'una proposta d'actuació a elaborar per la U.I.B en base al qüestionari. Dit document serà subvencionat amb un 45% per la Unió Europea, la resta a càrrec dels Ajuntament (a rao d'unes 50.000 pessetes per Ajutament).

C.- Elaboració de la proposta definitiva i presentació a la Conselleria d'Agricultura dins el mes de Juny.

D.- El programa LEADER II començara esser operatiu a partir de 1-7-1996.

Per tal de poder participa dins el programa LEADER II fa falta l'adhesió de l'Ajuntament, per això es proposa:

1.- Sol.licitar l'adhesió d'aquest Ajuntament al Programa Leader II.

2.- Nomenar com a representant d'aquesta Ajuntament al Sr. Pere Trias Aulí, que serà el seu interlocutor i podrà pendre aquelles decisions necessaries per tal de dur endavant la seva tasca dinst el Programa Leader II.

3.- Crear una partida pressupostaria amb el títol "Programa Leader II" dotada amb la quantitat de cinquanta mil (50.000) pessetes.

Sotmés a votació fou aprovat amb al següent resultat:

- Vuit (8) vots a favor, tres (3) del PAS-PSM i cinc (5) del PP.
- Tres (3) vots en contra del PSOE, que explicà el seu vot dient:

Independentment d'estar en el fons a favor o en contra de les propostes que presenta l'actual equip de govern,

Reiteram la nostra postura de protesta per la situació política actual que ha propiciat i que manté el Pas/PSM, i que la consideram insolita, moralment injusta i anti-democratica per tant el nostre vot serà en contra.

MANCOMUNITAT DE TRAMUNTANA.- El Sr. Batle presentar la següent proposta:

Ates la proposta de la Junta de la Mancomunitat de la Tramuntana, propós al Ple de l'Ajuntament la següent resolució:

A canvi de 180.000 ptes. anuals l'Ajuntament d' Esporles es compromet a soportar la seu de la mancomunitat de Tramuntana, la infraestructura administrativa i contable amb aportació del material no fungible.

El Sr. Jaume Pou digue que aquesta proposta no havia estat informada per la Comissió pertinent i per tant demanava es retiras.

El Sr. Batle digue que ho considerava un tema urgent i que era un tema que s'ha havia de tractat a la Junta de la Mancomunitat a on hi assistiren representants del PSOE i del PP i va esser aprovat per unanimitat, i que actualment l'Ajuntament d'Esporles no cobrava res per soportar la seu, per tant demanar per tractar l'urgencia de la proposta de la Mancomunitat de Tramuntana.

El Sr. Pou digue que aquest acord implicava en certa manera una modificació d'Estatuts i que era convenient parlarna mes, abans de prende desicions i que el Sr. Gabriel Coll i Llorenç Margarit no assistiren a la Junta de la Mancomunitat per tot l'expresat manifestar que el seu grup votaria en contra .

Sotmés a votació tractar per urgencia la proposta no es aprovat ja que el resultat de la mateixa fou:

- Tres (3) vots a favor del PAS-PSM.
- Cinc (5) vots en contra del PP.

- Tres (3) abstencions del PSOE, que explicà el seu vot dient:

Independentment d'estar en el fons a favor o en contra de les propostes que presenta l'actual equip de govern, reiteram la nostra postura de protesta per la situació política actual que ha propiciat i que manté el Pas/PSM, i que la consideram insolita, moralment injusta i anti-democràtica, per tant el nostre vot serà en abstenció.

MODIFICACIÓ CREDIT EXTRAORDINARI.- El Sr. Batle demanar per tractar per urgencia la proposta de modificació de crédit, sotmès a votació es aprovada l'urgencia amb al següent resultat:

- Vuit (8) vots a favor, cinc (5) del PP i tres (3) del

PAS-PSM.

- Tres (3) vots en contra del PSOE, que explicà el seu vot dient:

Independentment d'estar en el fons a favor o en contra de les propostes que presenta l'actual equip de govern,

Reiteram la nostra postura de protesta per la situació política actual que ha propiciat i que manté el Pas/PSM, i que la consideram insolita, moralment injusta i anti-democràtica, per tant el nostre vot serà en contra.

El Sr. Batle donar lectura a la següent proposta:

PROPOSTA DE CRÈDIT EXTRAORDINARI

Per tal de realitzar despeses que no poden demorar-se fins el proper exercici, i no existint en el Pressupost General PRORROGAT crèdit suficient, es proposa:

- Declarar necessàries i urgents les despeses a suplementar.

El primer bloc d'Inversions la urgència ve donada pels compromisos que ha adquirit aquest Ajuntament mitjançant acords de Ple dels distints anys a que fan referència els deutes amb el Consell Insular i constructors, per poder portar a terme el distints Plans d'equipaments i d'Obres i Serveis, en quasi tots els casos que es proposen, les obres ja estan enllestides i certificades convenientment, per la qual cosa els deutes amb els constructors són anteriors a l'any en curs.

Incluim previsions pels pagaments de honoraris advocats de diversos expedients (el més important el de Ca l'Amet), modificació del sistema tractament d'aigua (passar de clor gas a clor líquid), parades d'autobues, asfalt i bombilles de baix consum.

AJUNTAMENT DE ESPORLES * Balears

- Aprovar el següent crèdit extraordinari:

PARTIDA		CRÈDIT A A SUPLEMENTAR
43.6	A Inversions	2.000.000 ptes.
	(Asfalt, parades de Bus, Can Verd, Bombilles baix consum)	
44.6	A Inversions	500.000 ptes.
	(Dipòsit cloració aigua)	
43.62201	A Inversions	3.874.093 ptes.
		806.000 ptes
	total----------	4.680.093 ptes.
	(Pla d'Obres i Serveis 1996 vivenda Conserge)	
45.62302	A Inversions	305.388. ptes.
	(Pla d'Equipaments 1994, Recinte Poliesportiu)	
44.62000	A Inversions	3.194.611 ptes.
	(Pla d' Obres i Serveis 1995, Reforma Cementeri)	
45.60008	A Inversions	325.248 ptes.
	(Pla d'equipaments 1993, Camp de Futbol)	
43.22	Disgasa Honoraris advocats	361.069 ptes.
42.62	Ca L'Amet Honoraris advocats	4.664.875 ptes.
43.22	Varis:	350.000 ptes.
	- Hermanos Font i Joan Font	
	TOTAL CRÈDIT EXTRAORDINARI	16.381.284 ptes.

INGRESSOS DE FIANÇAMENT

AJUNTAMENT D'ESPORLES
Balears
056076 C
000036

1.-ROMANENT DE TRESORERIA PRESSUPOST ANY 1995

Superàvit Disponible 58.464.780 ptes.

El Sr. Jaume Pou pel PP digue que el seu grup votaria en contra per raons que s'entenian, ja que era del parer que primer s'aprovas el pressupost i després ja es parlaria de modificacions, i que no era qüestió de política com insinuava el Sr. Batle, sino de voler les coses clares i de que si no es té la majoria adient, els pressupostos han de esser consensuats i que encara que el seu grup estigui d'acord amb algunes partides a les altres no hi esta.

El Sr. Juan Ferra pel PSOE, digue que el seu vot seria contrari, encara que efectivament era vera que hi havia partides que era necessari modificar, pero que si en el mes de Gener s'haguesen presentat el pressupostos hi hauria partides que ja estarian sol.lucionades, i que el seu grup enten que tot el tema aquest abans de modificacions necesista un tractament pressupostari, ja que primer es podria mirar les partides que podrian sufrir ratalls, i quines no han de esser revisades , per lo tant ara no es urgent tractar aquest tema sino l'urgent es aprovar els pressupostos, dintra d'un breu termini i que encara que aquests no siguin el mes adients pel grup que governa, li recordar el Sr. Batle , que havia d'entendra que sense tenir la majoria nessesaria era lògic.

El Sr. Batle explicar que no entenia com no s'aprovaven aquestes modificacions ja que la major part d'elles eran partides que no tenian partida pressupostaria i que eren feines encarregades quan l'equip de govern estava format pel PSOE, i que li pareixia qüestió de política.

A més respecte de les partides unes eran nessesitats urgents i les altres eran feines que ja estaven fetes i que ell no havia encomenat a ningú.

Pel que fa el pressupost digue que no comprenia com no es presentar el projecte el mes d'octubre com es preceptiu a la llei, quant el regidor responsable d'Hisenda era del PSOE i era resulta

AJUNTAMENT DE SPORLES
Balear
056077 C
000037

tan urgent.

En quant a que el dia de la fetxa no s'hagui presentat el pressupost es explicable si contemplan la sentencia de ca l'Amet que condena a l'Ajuntament a pagar una quantitat molt important i que aquest Ajuntament no dispossa, per tant es precis prende unes mesures especials.

El Sr. Balaguer digue que era d'un cinisme fora de la mida insinuar que no va presentar el projecte el seu moment ja que el Sr. Batle es coneixador que pel mes d'octubre era quant estava damunt la taula la seva reprovació pel que no es sabia si continuaria o no, com ha passat, i es molt mes recriminador que a les dates en que estam hi essent el responsable d'hisenda actualment el Sr. Batle encara no els hagui presentat.

Sotmès a votació no fou aprovat, al resultat de la mateixa fou:

- Tres (3) vots a favor del PAS-PSM.
- Vuit (8) en contra, cinc (5) del PP i tres (3) del PSOE que aquest darrer grup polític explicà el seu vot dient:

Independentment d'estar en el fons a favor o en contra de les propostes que presenta l'actual equip de govern, reiteram la nostra postura de protesta per la situació política actual que ha propiciat i que manté el Pas/PSM, i que la consideram insolita, moralment injusta i anti-democràtica, per tant el nostre vot serà en contra.

La segona proposta de modificació presentada pel Sr. Batle fou la següent:

PROPOSTA CRÈDIT EXTRAORDINARI CA L'AMET.

Pel que fa al deute amb el Sres. Roca, també es preveu, que es farà necessari dintre d'un termini pròxim el seu pagament.

42.62002 A Inversions 20.000.000 ptes
(A compte Justi Preu, Roca Albertí, Olsen,
sentència Recurs. 7171/93 C'a L'Amet)

TOTAL CRÈDIT EXTRAORDINARI 20.000.000 ptes

INGRESSOS DE FIANÇAMENT

1.- Romanent de Tresoreria 1995. 58.464.780 ptes

Crèdit Extraordinari 1/96 16.381.284 ptes

SUPERÀVIT DISPONIBLE 42.083.496 ptes

El Sr. Jaume Pou pel grup PP, presentar una esmena a la modificació presentada pel Sr. Batle, ractificant el total del credit extraordinari quedant en la quantitat de 36.000.000 (afagir el pico) mil.lions de pessetes la quantitat a modificar per fer front a la despesa de compliment de sentecia de ca l'Amet.

El Sr. Batle digue que esperava aquesta proposta, pero que el seu grup no hi estava d'acord, perque tan importans son els deutors a que es feia referencia a la seva proposta com els de la sentencia, I li pareix una incoherència del partit popular, que el mitj d'unes negociacions, de les quals estavan totalment assebentats ja que ell mateix els havia posat el corrent de tot quant ha passat a les mateixes, es prengues aquesta determinació.

El Sr. Jaume Pou digue que si fins el mes da juny no s'ha havia

AJUNTAMENT D'ESPORLES * Balears *
056079 C
000039

de pagar el primer plaç això no tenia perque influir.

El Sr. Juan Ferra, davant l'esmena presentada pel partit popular, demanar suspendre el plenari per un breu termini, per poder posar amb ordre les idees referents a n'aquesta esmena.
El Sr. Batle va suspendre el plenari quant eran les 20 hores 33 minuts.
Quant son les 20 hores 45 minuts es repren novament el plenari.

El Sr. Batle concedir la paraula al Sr. Juan Ferra del PSOE, qui procedir a exposar le proposta del seu grup que va amb el següent sentit:
Davant la proposta del Sr. Batle i la posterior esmena del partit popular el meu grup vol anar mes enllà i dedicar els 50.000.000 mil.lions del romanent de tresoreria, sense pecar de suicides, a pagar ca l'Amet.

El Sr. Jaume Pou, digue que no entenia com no havian pagat ja, el temps que estaven al Govern i s'haguesen estelviat els interessos i que el meyns te que pensar que el romanent es correcte. Així mateix digue que el seu grup era coherent amb les propostes que el seu dia va fer.

El Sr. Juan Ferra, digue que el que proposava el Sr. Pou no es podia fer ja que no sabian quina seria la quantitat exacta que el Tribunal Suprem diria que s'havia de pagar. Així mateix digue que no era técnic pero que li pareixia correcte emplear el romanent de tresoreria i en cas de que en el devenir del pressupost no es pogues fer front a les obligacions corrents que es concertas una operació de tresoreria, només per un parell de mesos, que no hi veia cap inconvenient. I que sobretot que l'equip de govern portas a plenari els pressupostos i sabrian cap on es pot anar i realment quins son els recursos que es poden utilitzar, i recordar al Sr. Batle que aquets no tenian perque necessariament esser els que ell creia oportuns sino que hauria de passar per un consens. També digue que tots els grups i estavan d'acord amb donar compliment a la sentencia, pero que era amb la forma on hi havia les

diferencies.

El Sr. Batle digue que el preacord a que havia arribat amb els propietaris de Ca l'Amet era de pagar 70 milions abans del 30 de juny de 1996 i la resta (uns 82 milions) abans del 31 desembre de 1996, amb aquests condicions els propietaris estaven dispossats a fer una donació d'uns 15 milions a l'Ajuntament. El correcte era habilitar la partida i fer totes les gestions oportunes per poder cumplir els plaços de pagaments els mesos de Juny i desembre com s'estava pactant, que els camins que sa allunyaven de això eran pocs seriosos que li pareixian un farol i d'una falta de responsabilitat total i no podia adivinar quines intencions portavan amb les esmentades propostes, ja que el correcte seria pagar no sols un acreedor si no tots ja que li pareixia que tots tenian la mateixa necessitat i que igualment s'haurian de pagar. Pel que fa a l'operació de tresoreria li pareixia que produiria uns efectes molts negatius a la economia de l'Ajuntament ja que aquest es veuria obligat a pagar uns interessos molt elevats. I que quedava alucinat per aquestes propostes ja que si seguian parlant resultaria que no hi havia cap problema i que es podia haver pagat fa temps. I finalment que no es podia supeditar el pagament en qüestió a propostas d'aquestes.

A continuació es somèt a votació la proposta presentada pel Sr. Batle que no prosperá ja que el de la mateixa fou:

* Tres (3) vots a favor del PAS-PSM.

* Vuit (8) vots en contra, cinc (5) del PP i tres (3) del PSOE que aquest darrer grup polític explicà el seu vot dient:

Independentment d'estar en el fons a favor o en contra de les propostes que presenta l'actual equip de govern, reiteram la nostra postura de protesta per la situació política actual que ha propiciat i que manté el Pas/PSM, i que la consideram insolita, moralment injusta i anti-democràtica, per tant el nostre vot serà en contra.

AJUNTAMENT D'ESPORLES
Balears
056081 C
000041

A continuació es somet a votació la següent proposta del PP:

42.62002	A Inversions	36.000.000 ptes
	(A compte Justi Preu, Roca Albertí, Olsen, sentència Recurs. 7171/93 C'a L'Amet)	
	TOTAL CRÈDIT EXTRAORDINARI	36.000.000 ptes

INGRESSOS DE FINANÇAMENT

1.-	Romanent de Tresoreria 1995.	58.464.780 ptes
	SUPERÀVIT DISPONIBLE	58.464.780 ptes

Al resultat de la mateixa fou la següent:

* Cinc (5) vots a favor del PP.
* Tres (3) abstencions del PAS-PSM
* Tres (3) vots en contra del PSOE que explicà el seu vot dient:

Independentment d'estar en el fons a favor o en contra de les propostes que presenta l'actual equip de govern, reiteram la nostra postura de protesta per la situació política actual que ha propiciat i que manté el Pas/PSM, i que la consideram insolita, moralment injusta i anti-democràtica, per tant el nostre vot serà en contra.

Per tant queda aprovada l'esmentada proposta.

A continuació es procedir a sometra a votació la proposta del partit PSOE que era la següent:

42.62002 A Inversions 50.000.000 ptes
(A compte Justi Preu, Roca Albertí, Olsen,
sentència Recurs. 7171/93 C'a L'Amet)

TOTAL CRÈDIT EXTRAORDINARI 50.000.000 pte

INGRESSOS DE FIANÇAMENT

1.- Romanent de Tresoreria 1995. 58.464.780 ptes

SUPERÀVIT DISPONIBLE 58.464.780 ptes

Sotmesa a votació la proposta no prosperá ja que el resultat de la mateixa fou:

Tres (3) vots a favor del POSE.
Vuit (8) vots en contra del PP i PAS

PROPOSTA EXECUCIÓ SENTENCIA 6-6-95 TRIBUNAL SUPREM (CA L'AMET).-

Tot seguit el Sr. Batle sometre a votació tractar per urgencia la proposta d'execució de la sentencia de ca l'Amet.

Es sotmet a votació l'urgencia que es aprovada i el resultat de la mateixa fou:

- Vuit (8) vots a favor, cinc (5) del PP i tres (3) del PAS-PSM.
- Tres (3) abstencions del PSOE que explicà el seu vot dient:

Independentment d'estar en el fons a favor o en contra de les propostes que presenta l'actual equip de govern,

Reiteram la nostra postura de protesta per la situació

política actual que ha propiciat i que manté el Pas/PSM, i que la consideram insolita, moralment injusta i anti-democràtica, per tant el nostre vot serà en contra.

El Sr. Batle donar lectura a la seva proposta:

Desistir del recurs presentat per l'Ajuntament davant el Tribunal Suprem (Autos 7261/93) contra la sentencia num. 486 del Tribunal Superior de Justícia de les Balears.

Sotmés a votació la proposta es aprovada amb al següent resultat:

- Vuit (8) vots a favor, cinc (5) del PP i tres (3) del PAS-PSM.
- Tres (3) abstencions del PSOE que explicà el seu vot dient:

Independentment d'estar en el fons a favor o en contra de les propostes que presenta l'actual equip de govern, reiteram la nostra postura de protesta per la situació política actual que ha propiciat i que manté el Pas/PSM, i que la consideram insolita, moralment injusta i anti-democràtica, per tant el nostre serà en contra.

PRECS I PREGUNTES.-

- El Sr. Jaume Pou pel PP, recordar al Sr. Batle que governava amb una minoria precaria, i que li demanava que cumplis el que estava ordenat pel Ple, com convocar sessió Plenari cada mes, ja que del contrari, si pasaven dos mesos com en aquest cas, poques coses se li havian pogut demanar.

El Sr. Batle li respongue, que com que era tradició d'aquest Ajuntament que si no hi havia assumptes a tractar no es convocava

AJUNTAMENT D'ESPORLES Balears

només per l'acta i precs i preguntes, que no ho va fer, pero que ho tindria amb compte amb el sucsesiu.

- El Sr. Gabriel Sabater pel PP, demanar quantes sol.licituts de llicencies de protecció oficial , s'havian presentat i que si li podia destriar quantes d'esporlerins i quantes de gent de fora.

El Sr. Batle li respongue que li contestaria el proper Ple.

- També demanar si la piscina publica es sometria a subasta o no i quant.

El Sr. Batle li contestar que ho havia mirat i encara era vigent el contracta.

- Referent a les taxes del mestres d'obres per ocupació de la via pública que havia passat i si nomes s'ha havia tingut amb conte els mestres d'obres o d'altres activitats que també ocupasen la mateixa.

El Sr. Batle li respongue, que no s'havia fet res nou si no la simple aplicació de l'ordenança, i que tot va partir de unes queixes dels veinats que protestaven de les molesties reiterades a que estaven sotmesos per alguns mestres d'obres i per solucionar el tema vaig encarregar als policies locals un estudi del que l'ocupaven la via publica i a dels que resultas que no tenian llicència sels se va comunicar que la havian de sol.licitar.

- El Sr. Jaume Pou demanar si seria posible saber per activitats el que s'havia recaptat.

El Sr. Batle respon que li contestará al proxim Ple.

- El Sr. Gabriel Sabater, arrel de la poda indiscrimida dels arbres del poble, demanar quins criteris se havian seguit i quines mesures s'havian pres perque aquest no es fesen mal be com havia passat els que estan a prop de l'Esglesia. Així mateix per recolsar la seva protesta llegir el següent informe:

AJUNTAMENT D'ESPORLES * Balears *

INFORME DE LA PODA REALITZADA ALS PLATERS D'ESPORLES

Aquest informe es limita a exposar l'opinió de l'enginyer tècnic agrícola que sotascriu i que, a partir dels coneixements de què disposa i de les tècniques actuals pel que fa referència a la poda ornamental, entén que la poda realitzada a la viala d'Esporles als plater ha estat un gravissím error, tant que pot arribar a costar la vida de més d'un dels arbres afectats, la qual cosa seria veritablement imperdonable.

En els fulls adjunts s'exposen unes normes bàsiques a tenir en compte a l'hora de considerar la necessitat de podar els arbres i que, no essent les úniques, però si les més importants, poden ajudar a comprendre que un error d'aquest tipus hipoteca tota la resta de la vida de l'arbre.

¿Quina falta feia podar aquest arbres i milt menys destrossar-los d'aquesta manera?. Uns arbres sans i amb mols pocs defectes... Tenien lloc suficient per a creixer, no molestaven a ningú. La seva estructura era prou correcte i, probablement, només els feia falta fer una poda d'aclariment d'algunes branques mortes, trencades o mal disposades, però mai una coronació com la que se'ls ha fet.

Penseu que per a recuperar l'estructura que tenien i/o que hauriene pogut tenir en el futur, si s'aconsegueix, faràn falta molts d'anys i una dedicació quasi constant del personal de manteniment, sense comptar amb les possibles enfermetats que pugui agafar. Un dels efectes més inmediats és el podriment de la fusta en molts dels talls que s'ha fet, ja qu ferides tan grans són entrades ideals per a atacs d'insectes, fong, etc., al quedar destruit el teixit que els protegeix que és l'escorça.

Uns dels efectes més importatns d'aquest tipus de poda són:

* El podriment de les zones afectades pels talls on es pot produir debil.litació a les insercions de futures branques, amb el perill de rompuedes i el conseqüent risc de caure damunt les persones o bens (cotxes, habitatges, etc.)
* La poda extrema ocasiona la mort de part dels sistema radicular, i això provoca un insuficient ancoratge de l'arbre a la terra i

AJUNTAMENT D'ESPORLES * Balears
056086 C
000046

facilitar la seva caigua.

* Es produeix un esgotament de l'arbre, el que redueix considerablement la seva esperança de vida.

* Des del punt de vista estètic no cal dir que aquest tipus de poda lleva tota gràcia a l'arbre, ja que li han llevat la seva forma natural, i sobretot la seva funció bàsica com pot esser la que ens decoració (un arbre ben format resulta més relaxant), l'ombra que ens proporciona i els efectes socio-sanitaris (el.liminació de soroll, pol.lució, etc)

* Fins i tot m'atreviria a afegir l'efecte que es produeix en el ciutadà o visitant del poble pel que fa referència a la relació de l'arbres en el seu entorn urbà, el formar part aquest del valor ambiental, històric i pintoresc del poble.

FA FALTA REALMENT PODAR ELS ARBRES?

RAONS BASIQUES PER PODAR UN ARBRE:

1. **Manteniment normal:** operacions de petita envergadura i esencialemnt preventives:

* La poda de branques mortes o trencades, la supressió de munyos per evitar que siguin focus d'infeccions de paràsits o podriment.

* El.liminació de rebrotacions o xupons.

* Supressió de branques estructurals mal disposades que poden produir danys a altres branques, dificultar el seu creixament o presentar perill de rotura.

2. **Objectiu estètic:** orientar el seu desenvolupament cap a un forma diferent amb una poda de formació adaptada.

* Una simple regularització del perfil natural equilibrant el vigor de l'estructura.

* Una conducció de la copa cap a un perfil totalment artificial. Això pot esser interesant al hora de donar resposta als casos de restriccions d'ubicació.

AJUNTAMENT D'ESPORLES * Balears *

3. Objectiu sanitari: consideracions de tipus sanitari-curatives.

* Quan un arbre presenta símptomes de debilitat i nombroses branques mortes.

* Quan el sistema radicular ha sofert danys.

* Per falta d'aliments suficients per a la part aèrea: equilibrar el sistema aeri amb el sistema subterrani.

* Aturar o dificultar alguns atacs de paràsits: eliminació de branques afectades.

L'ARBRE A L'ENTORN URBA

El volum aeri del que poden disposar els arbres es veu reduit en molta freqüencia per a la presència de construccions, vies de ciruclació, línies elèctriques, serveis públics d'enllumenats, semàfors, etc.

El mateix succeeix amb la part subterrània on les arrels es troben limitades a l'espai per desenvolupar-se i en la qualitat del terreny.

Totes aquestes limitacions juntament amb la situació de l'arbre condueixen a la poda. Molt sovint a podes extremes: coronació, terciat o "desmochado", etc.

Això es podria evitar prenent unes mínimes mesures com a:

* Plantació racional dels arbres en funció de les limitacions, dels espais i de les necessitats social.

* Selecció de les espècies segons la seva forma, dimensions en estat adult, el caràcter de les seves fulles, etc.

* Les condicions de realització de la plantació: volum dels forats, qualitats de les terres, etc.

* La cura donada a la formació dels arbres al seu entorn, al desenvolupament i estat sanitari, per tant la seva gestió futura i sobre tot el que fa referència a la poda.

+

Una poda extremada ocasiona la mort de part del sistema radicular, la qual cosa pot produir una serie deficiencia a l'ancoratge de l'arbre al sól i facilitar la seva caiguda.

RESUM

1. La poda és una agressió a l'abre.
2. Es precís evitar la poda sempre que sigui posible, donant a l'arbre les condicions de vida satisfactòries i l'espai necessari pel seu desenvolupament mitjançant l'elecció d'espècies adqüades.
3. En el cas d'esser necessari podar, realitzar operacions lleugeres i freqüents, més que podes a llarg termini en talls importants.
4. Limitar l'extensió de les ferides, ja que la citatrització és més fàcil. En talls de més de 3 cms. el risc de podriment augmenta considerablement.
5. Les podes importans seràn excepcional.
6. Suprimir les podes dràstiques: terciats i "desmochados".
7. Conèixer les tècniques segons la biología del arbre.
8. Treballar amb bones eines, esmolades i desinfectades.

El Sr. Batle li respongue que el personal de l'Ajuntament estava assistint a cursets de jardinaria i Josep Alemany els arbres havian rebut el mateix tractament que s'havia fet fins ara.

El Sr. Juan Ferra pel PSOE, demanar que havia passat amb la contractació de les Normes Subsidiaries, si hi havia qualque pacte secret, ja que quant se li ensanyaren el dos pressupostos per la seva contractació, se li va asegurar que aquestes no es contractarian fins després de l'aprovació del pressupost, i quine va ser la meva sorpresa quant dia 7 de febrer es contracten les mateixes, només amb dos pressuposts i només la meitat de la feina ja que no hi havia dobles per tot, resultant que per la resta de redacció ja queda fermat aquest Ajuntament ja que no en redactarà la meitat un equip i la meitat un altre. Sr. Batle s'ha n'ha donat compte de que governa amb minoria? , jo no se qui es el culpable, pero una despesa tan significativa pareix esser que s'havia de consensuar, ja que l'aprovació de les Normes i la mateixa redacció i aprovació es política, no pareix prudent que encarregui la feina a un gabinet de la seva confiança, tirant pel cami del mitj, sense

encomanarse a ningú, i si deixa de esser Batle? ja que no te soport unanim, no li pareix un malgastament?.

El Sr. Batle el que vaig dir es que no hi havia partida pressupostaria i per això no es varen contractar les Normes Subsidiaries si no unes feines preliminar i concretas que pujen aquesta quantitat, per tant la contractació es ben legal.

El Sr. Jaume Font responsable d'urbanisme d'aquest Ajuntament, digue que així i tot recordant que se esta governant amb minoria això no deixa que s'hagui de paralizar tota la feina, i fins que ens deixeu així es continuará, pel que fa a la contractació d'aquest arquitecte, s'ha feta per unes feines molt concretes, ja que les Normes son molt antigues i crean problemes. i a part hi ha tres punts molt puntuals que per llei han de quedar enllestits abans de dei 31 de juliol i això es el que fará l'arquitecte contractat.

- El El Sr. Juan Ferrá digue que portava molts d'anys en política i que no se li podia vendra en tanta facilitat la moto, el que passa que els que governan en minoria s'han de empasar algunes coses a disgust, i el que es clar que si dia 30 no hi ha partida dia 7 no es pot contractar, i que enteng que me diu mentides amb premeditació i deman que apartir de ara al manco no donas a entendra que ens engana i porti ja a aprovar el pressuposts i sabren per quin camí va, del contrari no ens ho caban de creure.

El Sr. Batle li responguer que amb els seus problemes de confiança no hi podia entrar, i que creia que si hi havia partida es podia contractar i que no entenia la preocupació del PSOE quan aquest Ple hem duit propostes per reconeixament de crèdits de feines contractades per l'anterior equip de govern del PSOE sense partida pressupostaria i això si que no es legal.

El Sr. Gabriel Coll parlar de l'ilegalitat de les feines fetes sensa partida encara que passa a alguns Ajuntaments.

Així mateix recordar la carta enviada per l'Assosiació de Jardin

AJUNTAMENT D'ESPORLES * Balears
056090 C
000050

de Flores, demanant la recepció del comptador de electricitat i que si la mateixa es podia fer amb la mateixa ràpides i eficiencia que s'havia fet l'esmentada contractació.

El Sr. Jaume Font digue que era cert que s'havia retresat un poc, ja que abans de contestar ho varen anar a veure i havian de redactar la carta i l'arquitecte dijous no ho va poder fer, pero ho tenia amb compte pel que ve.

Un cop examinats els punts assenyalats a l'ordre del dia, essent les nou hores i trenta-cinc minuts, el Sr. Batle aixeca la sessió, i per fer-hi constar el que s'hi ha tractat, jo la Secretària en don fe, i amb el seu Vist-i-Plau estenc la present Acta al lloc i la data assenyalats a l'encapçalament.

Esporles, 26 de Març de 1996

El Batle, La Secretaria,

AJUNTAMENT D'ESPORLES * Balears

ACTA DE LA SESSIÓ EXTRAORDINARIA
CELEBRADA PEL PLE DE L'AJUNTAMENT
EL DIA 26 DE MARÇ DE 1996

Membres assistents:
Sr. Josep Alemany Martínez
Sr. Joan Ferrà Capllonch
Sr. Gabriel Sabater Camps
Sr. Rafael Angel Bosch Sans.
Sr. Gabriel Coll Barceló
Sr. Lorenzo Sebastián Margarit Trías.
Sr. Jaume Font Bordoy
Sr. Jaume Balaguer Llinàs
Sr. Jaime Pou Reynes
Sra. Catalina Matas Sastre

A la Vila d'Esporles, Comunitat Autònoma de les Illes Balears, essent les vint-i-una hores i cinquanta minuts del dia vint-i-sis de març de mil nou-cents noranta-sis, es reuneix a la Sala d'Actes de la Casa de la Vila, en primera convocatòria, el Ple de la Corporació sota la Presidència del Batle Sr. Pere Trias Aulí, i amb l'assistència dels Senyors Regidors que es relacionen a l'encapçalament, a l'objecte de celebrar sessió extraordinària i en ella tractar els assumptes inclosos a l'ordre del dia, el qual fou degudament notificat. Assisteix com a Secretaria la de la Corporació Sra. Maria Dolores Sureda Trujillo.

MOCIO DEL PP.- El Sr. Jaume Pou Reynes donar lectura a la següent proposta:

El grup polític Partit Popular, vist l'escrit presentat el dia 14 de Febrer de 1996 per Dña. Vicky Roca i D. Antonio Roca, sol.licita la celebració d'un Ple Extraordinari urgent, donada la importància de les coses sol.licitades en l'esmetat escrit.

Les propostes del Grup Polític Partit Popular per l'esmentat

AJUNTAMENT D'ESPORLES * Balears *

Ple Extraordinari, per a la seva discussió i, en el seu cas, aprovació son:

1er.- Acatar, en tots els termes, la sentència del Tribunal Suprem, amb data del 6 de Juny de 1995, referida a l'apreuament de la finca Ca l'Amet.

2on.- Utilitzar tot el romanent de tresoreria existent el dia de presentació de l'escrit abans esmentat, o sia, el 14 de febrer de 1996, per al pagament de part del deute de Ca l'Amet.

3er.- Que el Sr. Batle, en la major brevetat possible, presenti al Ple d'aquest Ajuntament, un estudi econòmic, referent a les quanties de les distintes partides que s'han d'incloure en el proper pressupost, amb la finalitat de pagar la parte del deute que quedarà pendent o en tot cas, proposi la millor fórmula per poder fer front a l'esmentat deute.

El Sr. Jaume Balaguer pel PSOE, digue que només volia fer dues reflexions a cada partit, referent a unes manifestacions unes de paraula i les altres per escrit, que havian fet, en relació a la sentencia de ca l'Amet, que deixaven entendre que era una herencia del govern passat, el que si vull que quedi clar es el contingut de l'herencia que es l'edifici de les Escoles i que gracies a que varen esser construides els nostres fills han pogut gaudir d'unes instal.lacions dignes tant per l'ensanyament com per la pràctica esportiva. Pel que fa el pagament el nostre equip ja havia iniciat una política d'estalvi, prova es el voluminós romanent de tresoreria que existeix,i en vistes a un futur pagament, si aquest no era suficient es guardava l'edifici de les Escoles Velles per fer front a la despesa. Actualment es nota a faltar aquesta política d'estalvi dons s'ha invertit bastans dels nostres estalvis, amb mobiliari per exemple, que si be era necessari el nostre grup no ho feia precisament per poder tenir un dobles per pagar l'expropiació el seu dia. Pel que fa a la proposta presentada pel PP. acatam el primer punt, el segon aportar-hi el màxim i pel que fa el tercer veurem el que exposará el Sr. Batle, pero insistecs que notam a faltar una política d'estalvi.

El Sr. Jaume Pou pel PP digue que no volia entrar en política de 12 anys, i que abans de començar l'anterior legislatura les arques municipals es trobaven totalment buides i m'ha vaig cansar de demanar una política mes estalviadora, pero si entram a defensar cadescu la seva postura poden arribar a un Plenari molt mes llarg i crec que no es el moment.

El Sr. Batle manifestar que no es recordava que hagues criticat mai el seu estalvi, es mes a la campanya electoral vaig alabar l'esforç i la gestió dels darres quatre anys, el que si vaig notar a faltar i no se perque no es va fer era depositar els dobles, per evitar els interessos.

El Sr. Jaume Balaguer manifestar que no s'havia fet perque el resultat de la sentencia tant podia esser d'una manera com a de l'altra, i sempre es va actuar en base als informes i consells degudament documentats.

El Sr. Gabriel Coll digue que ha la circular lo que es d'alguna manera no li pareixia be era la forma de comprar, pero que ara no ho considerava ni ètic ni prudent entrar en aquest debat, que això ja es discutiria després.

El Sr. Batle procedir a donar lectura a la proposta económica que ja portava preparada que es la següent:

PROPOSTA EXECUCIÓ SENTENCIA 6-6-95 TRIBUNAL SUPREM (CA L'AMET).

1.- Acatar la sentència del Tribunal Suprem de dia 6-6-95.

2.- Desistir del recurs presentat per l'Ajuntament davant el Tribunal Suprem (Autos 7261/93) contra la sentencia num. 486 del Tribunal Superior de Justícia de les Balears.

3.- Després de les converses que s'han tingut amb els representants de Donya Viki Roca, i que consideram que hem de continuar, es proposa que el Ple aprovi la següent proposta inicial d'acord amb Donya Viki Roca a formalitzar definitivament el dia del pagament dels 70 milions:

a) L'Ajuntament abonarà a Donya Viki Roca la quantitat de 70.000.000,- ptes abans del 30-06-96 i la quantitat restant (actualment uns 82 milions de ptes.) abans del 31-12-96. dita quantitat serà fixada de forma definitiva el dia del pagament dels 70 milions. En aquest cas la senyora Viki Roca donarà a l'Ajuntament d'Esporles la quantitat de 15 milions de ptes. i tendra per totalment pagada la deute i executada la setència.

b) L'Ajuntament incoporarà la totalitat de la deute en el pressupost de l'any 1.996.

4.- Per tal de poder cumplir el punt anterior, es proposa:

a) Habilitar crèdit extraordinari per un import de 36 milions de ptes en càrrec al Romanent de Tresoreria de l'any 1.995.
b) Gestionar un prèstec bancari per un import màxim de 150 milions de ptes. destinat a cobrir l'import pendent de pagar de Ca l'Amet i la renegociació de la deute existent amb prestecs a llarg plaç, d'acord amb les següents condicions:

1) El tipus d'interès serà com a màxim del Mibor mensual o trimestral més 0,25 punts.

2) La duració del préstec: màxim 15 anys.

3) Periodicitat d'amortització: mensual o trimestral.

4) Els pagaments es faran per mensualitats destinada a interessos i s'allarga el plaç d'amortització. Si el Mibor baixa, creix la part destinada a amortització i baixa per tant el plaç.

5) Comissió d'apertura: màxim 0,25 %

6) Remuneració dels saldos a favor, com a mínim: Mibor -0,75 punts.

7) El préstec serà adjuticat per el Ple de l'Ajuntament a la entitat que presenti la millor oferta.

c) Habilitar les partides corresponents dins al pressupost de l'anu 1996 per fer front al pagament de dites operacions.

d) Sol.licitar al Consell Insular de Mallorca i altres organismes pertinents la autoritzacions necessàries per formalitzar dita

operació.

e) Sol.licitar al Govern Balear, al Consell Insular de Mallorca i a la Delegació del Govern ajuda econòmica per poder fer front a n'aquestes obligacions.

f) Facultat al Batle perque dugui a terme els presents acords.

El Sr. Balaguer digue que per esser consequents, el que no li pareixia correcte era el no emplear els cincuanta mil.lions, i per això no recolçarian aquest punt, pero que pel demés no hi tenian inconvenient.

El Sr. Jaume Pou digue que li pareixia una proposta molt correcta i esperava que es començas un estudi per les distintes formules i que tindria el seu recolçament.

Sotmés a votació la proposta del PP es aprovada per unanimitat.

Es sotmet a votació de la proposta del Sr. Batle els punts num. 3 i 4 i son aprovats per unanimitat. Els punts 1 i 2 de la proposta del Sr.Batle no es someten a votació perque ja estan aprovades.

Un cop examinats els punts assenyalats a l'ordre del dia, essent les deu hores i quinze minuts, el Sr. Batle aixeca la sessió, i per fer-hi constar el que s'hi ha tractat, jo la Secretària en don fe, i amb el seu Vist-i-Plau estenc la present Acta al lloc i la data assenyalats a l'encapçalament.

Esporles, 26 de Març de 1996

El Batle, La Secretaria,

AJUNTAMENT D'ESPORLES

ACTA DE LA SESSIÓ ORDINÀRIA
CELEBRADA PEL PLE DE L'AJUNTAMENT
EL DIA 30 D'ABRIL DE 1996

Membres assistents:
Sr. Josep Alemany Martínez
Sr. Joan Ferrà Capllonch
Sr. Gabriel Sabater Camps
Sr. Rafael Angel Bosch Sans.
Sr. Gabriel Coll Barceló
Sr. Lorenzo Sebastián Margarit Trías.
Sr. Jaume Font Bordoy
Sr. Jaume Balaguer Llinàs
Sr. Jaime Pou Reynes
Sra. Catalina Matas Sastre

A la Vila d'Esporles, Comunitat Autònoma de les Illes Balears, essent les vint hores i trenta minuts del dia trenta d'abril de mil nou-cents noranta-sis, es reuneix a la Sala d'Actes de la Casa de la Vila, en primera convocatòria, el Ple de la Corporació sota la Presidència del Batle Sr. Pere Trias Aulí, i amb l'assistència dels Senyors Regidors que es relacionen a l'encapçalament, a l'objecte de celebrar sessió ordinària i en ella tractar els assumptes inclosos a l'ordre del dia, el qual fou degudament notificat. Assisteix com a Secretaria el de la Corporació Sra. Maria Dolores Sureda Trujillo.

ACTA ANTERIOR.- Es dona per llegida l'acta de la sessió ordinaria de 26 de març de 1996, i l'acta de la sessió extraordinaria de 26 de març, copia de la qual fou entregada juntament amb la convocatòria d'aquesta sessió.

Sotmés a votació es aprovat amb al següent resultat:
- Vuit (8) vots a favor, tres (3) del PAS-SPM i cinc (5) del PP.
- Tres (3) abstencions del PSOE.

AJUNTAMENT D'ESPORLES * Balears *
056097 C
000057

CORRESPONDENCIA I DISPOSICIONS OFICIALS.- A l'apartat de correspondència, la Secretària dóna compte del següent:

- Conselleria d'obres públiques i ordenació del territori, (registre d'entrada num. 955 21.04.96), implantació d'antenes de telefonia mòbil.

- Junta d'Aigües, registre d'entrada num. 885 de 17.04.96, indemnització pels costos de conservació, manteniment i explotació del servei de depuració d'aigües residuals d'Esporles, a l'empara del decret 25/1992 de 12 març.

- Comissió de Cultura i Patrimoni Històric, teatre infantil i teatre per adults per als pobles de la Part Forana de Mallorca.

- Fons Mallorqui de Solidaritat, registre d'entrada num. 851 de 15.04.96, convocatoria per al finançament de projectes de 1996.

- Conselleria de Governació, registre d'entrada num. 850 15.04.96, comunica la implantació del Servei Telefònic d'Emergències.

- Associació d'Escoles de Música de Mallorca, registre d'entrada num. 823 de 12.04.96, convoca a la reunió d'Escoles de Música a celebrar a Montuiri.

- Obra Cultural Balear, registre d'entrada num. 779 de a09.04.96, que del 13 al 18 de maig hi haura una exposició de material educatiu llibres de text, literatura, jocs, material informàtic, de consulta.

Respecta de les disposicions oficials es donar compta de la següent relació:ç

R.D.390/96 de 1 de març,desarolla parcialment la llei 13/95 de 18 de maig de Contractes de les Administracions Publiques.

Legislació Activitats Clasificades: LLei 8/95, de 30 de març.
19/96, 8 de febrer, sáprova el nomemclator de activitats molestas.

Decret 18/96, de 8 de febrer, s'aprova el reglament d'activitats

clasificades.

DECRETS DE BATLIA.- El Sr. Batle donar compte dels decrets de Batlia, haguts desde l'últim Ple, diguent que anaven del núm. 77 al 99 d'abril, explicant molt rònegament el contingut del mateixos.

El Sr. Jaume Balaguer Llinas donar lectura al següent:

"En nom del Grup Municipal Socialista, vull manifestar que no entenem de cap manera com a hores d'ara la coalició PAS/PSM pot mantenir una situació com l'actual.

Et vull recordar, Pere, que la Batlia que ostentes es fruit d'una confiança que varem depositar en voltros, renunciat a la nostra candidatura i donant-te el nostre recolzament i el nostre vot per investir-te Batle,

Saps perfectament que aquesta confiança i aquest recolzament es va acabar quant vareu presentar la mocio de reprovació i que vares rubricar amb el decret de cesament.

A partir d'aqui noltros adoptarem una postura consequent dimitint de tots el nostre càrrecs, cosa que esperavem que fesiu l'endema d'haver presentat noltros la dimissió.

T'hem demant en diverses ocasions que et manifestis en relació a si comptes amb el recolzament del PP i cada vegada ens heu dit tant per part vostre com per part del PP que no hi ha cap mena de pacte.

Per tant, si això es així, entenem que no estas legitimat per exercir el poder com a Batle ni tampoc ho estan els teus dos regidors.

En definitiva, segons noltros tens tres alternatives:

1.- Arribar publicament un pacte de Govern amb el PP.

2.- Presentar una moció de confiança al Ple.

3.- Dimitir.

Com que ja va per a mig any que denunciam aquesta insolita situació i voltros seguiu aferrats a la cadira i a damunt vos n'heu aprofitat del nostre vot de protesta per a fer-nos quedar

malament devant un colectiu de gent, amb la postura que ara adoptarem al manco no podreu enviar circular diguent que tal o qual cosa s'ha aprovat amb el vot en contra dels socialistes. Avui la nostra postura es que no volem seure a aquesta taula presidida per una persona que, per noltros, no està legitimat com a Batle.

I arribats aquest punt els Sres. que composen el grup municipal Socialista abandonan la sala.

El Sr. Batle digue que com que el grup Socialista se'n havia anat ja els se contestaria amb hase el moment oportu.

MANCOMUNITAT DE TRAMUNTANA.- El Sr. Batle donar lectura a la següent proposta:

P R O P O S T A

Ates la proposta de la Junta de la Mancomunitat de Tramuntana, propòs al Ple de l'Ajuntament la següent resolució:

1.- A canvi de 180.000 ptes. anuals l'Ajuntament d'Esporles es compromet a soportar la seu de la Mancomunitat de Tramuntana, la infraestructura administrativa i contable amb aportació del material no fungible.

2.- Dins el Pressuposts de l'any 1996 l'Ajuntament d'Esporles incorporara la partida económica necessaria per compensar les despeses del personal de contabilitat, que actualment forma part de la Mancomunitat.

El Sr. Jaume Pou digue que una vegada estudiats els costos i vist que aquests no eran superiors, el seu vot seria afirmatiu.

Sotmès a votació es aprovat per unanimitat dels presents.

PLEC DE CONDICONS CONCERTACIO PER CONCURS PRESTEC 150 MILIONS.- El Sr. Batle donar lectura a la següent proposta:

P R O P O S T A

Propós que s'aprovi el Plec de condicions per la concertació per concurs d'un contracte de prestec per la financiació de la sentencia del Tribunal Suprem Ca l'Amet.

PLEC DE CONDICIONS PER LA CONCERTACIÓ PER CONCURS D'UN CONTRACTE DE PRESTEC PER LA FINANCIACIÓ DE LA SENTENCIA DEL TRIBUNAL SUPREM "CA L'AMET"

1.- OBJECTE DEL CONTRACTE.

L'objecte del contracte serà el concerta una operació de préstec per import de 150.000.000 pessetes, amb la finalitat de financiar la sentencia dictada pel Tribunal Suprem dia 6 de juny de 1995 de Ca l'Amet i renegociació del deute existent en préstecs a llarg plaç d'aquest Ajuntament i altres inversions que pugui acordar el Ple.

2.- QUANTIA DEL PRESTEC.

La Entitat financera concedira un prestec en aquest Ajuntament per un import màxim de 150.000.000 milions de pessetes.

3.- FORMA DE SELECCIÓ DEL CONTRATISTA.

AJUNTAMENT D'ESPORLES Balears
056101 C 1
00006

La entitat financera prestamista es seleccionara mitjançant el procediment de concurs obert de licitadors, d'acord amb els principis de publicitat i concurrència, tenint en conta els criteris de selecció que es determinan a la norma 9ª de les presents.

4.- CAPACITAT PER PRESENTAR OFERTES.

Podran presentar ofertes tot tipus de entitats de crèdit i estalvi que cumpleixin els requisits que a continuació es detallen:

A.- Que figurin inscrites en el Registre Oficial del Banc d'Espanya.

B.- Que disposin de oficina oberta al públic a la provincia de Balears.

5.- CONDICIONS PARTICULARS DEL CONTRACTE DEL PRESTEC I GARANTIES DEL PRESTATARI:

5.1.- Quantia del préstec:

L'import del préstec a concertar queda fitxat en la xifra de CENT-CINQUANTA MILIONS de pessetes (150.000.000 pessetes).

5.2.- Condicions del préstec.

a) La periodicitat de l'amortització: mensual.

b) Els pagament es faran per mensualitats constants de tal forma que si el Mibor puja creix la mensualitat destinada a interessos i s'allarga el plaç d'amortització. Si el Mibor baixa, creix la part destinada a amortització i baixa per tant el plaç.

c) L'entitat financera remunera els saldos existentts a favor

de l'Ajuntament com a mínim amb el MIBOR -0,75 punts.

5.3.- Tipus d'interés:

Per la fixació del tipus d'interés, la entitat financera oferira un tipus d'interès que serà com a màxim el Mibor mensual o trimestral més 0,25 punts.

5.4.- Comisions:

La Comissió d'apertura sera màxim 0,25%o

5.5.- Amortització del prestec.

La amortització del préstec sera mitjançant mensualitats constants i es realitzaran mitjançant 180 mensualitats, que començaran una vegada firmat el contracte del préstec.

5.6.- Garanties del Préstec.

L'Ajuntament durant la vigencia del préstec i fins a la total cancelació de les seves obligacions consignara en el corresponent pressupots anuals les quantitats necessaries per fer front a les despeses de intessos, comissions, i en al seu cas amortitzacions derivades del esmentat contracte.

6.- OFERTES I PLAÇ DE PRESENTACIÓ

Les proposicions es presentaran a les Oficines Municipals davant la Comissió de Contractació, dins l'horari normal d'oficines, en dos sobres tancats, firmades per el licitador o persona el representi, en el que s'incluira la documentació

requerida en la claussula 8ª.

El plaç de presentació sera de 10 dies naturals contats a partir del dia següent a aquell en que es publiqui l'anunci de l'operació de prestec en el BOCAIB i en un diari dels de major tirara a la Provincia.

7.- INFORMACIÓ A LES ENTITATS FINANCERES INTERESSADES.

Qualsevol entitat de crèdit o estalvi que cumpleixi a les condicions establertes a les present normes per a concurrir, podra consultar a les oficines d'aquest Ajuntament la següent documentació:

a) Pressupost General de 1995.
b) Resumen de la liquidació de 1994 i 1995.
c) Comptes Anuals de 1994 i 1995.

8.- DOCUMENTACIÓ A PRESENTAR PER LES ENTITAT FINANCERES.

Es presentara amb dos sobres tancants i sera la següent:

I.- SOBRE A: DOCUMENTACIO

a) Certificació acreditativa de l'inscripció com entitat de crèdit o estalvi en el Registre Oficial del Banc d'Espanya.

b) Declaració de tenir oficina oberta al públic a la Illa de Mallorca.

c) Poder notarial en el que s'acrediti la representació de la persona o entitat del nom que presenta la corresponent oferta, que haura de ser bastantetjat per la Secretaria de la Corporació o funcionari habilitat a l'efecte.

d) Declaració expresa de que l'entitat interesada no es troba incurs en cap de les prohicions per contractar o incompatibilitats establertes en l'art 20 de la vigent Ley de Contracte de les ADministracions Públiques.,

II.- SOBRE B: OFERTA.

a) Ofeta u ofertes económiques que incluiran totes les condicons particular que s'ha especifiquen en el plec, d'acord amb el següent model:

D..... amb domicili en ..... Carrer..... num. Código Postal..... telefon..... amb DNI num..... o passaport o document que el substituï, actuant en representació de ..... amb domicili en ..... num. .... Código Postal..... pren part en el concurs convocat per al Consell Insular de Mallorca publicat en el BOCAIB num..... de data....., per concertar un contracte de préstec per import de ..... ptes, i fer constar que coneix i acepta el Plec de Condicions i acompanya com anexe al present document i com constitutiu de la oferta económica el Projecte de Préctec.

En , a de 1996.

(El licitador, firmat i rubricat).

b) Projecte de contracte de préstec.

9.- CRITERIS DE SELECCIÓ

Els criteris de seleció del contratista vendran definits per l'oferta que les condicions económiques siguin más favorables per l'Ajuntament, en el sentit de suposar un cost financer previsiblement inferior durant la vida del préstec. Els criteris

mencionats es derivaran de l'evaluació de l'oferta económica presentada.

10.- TAULA DE CONTRACTACIÓ.

Les ofertes presentades seran evaluades per la Taula de Contractació que previ informe d'intervenció, formulara proposta. La Taula de Contractació estarà formada per els següent membres:

a) President: Batle de la Corporació.

b) Vocals: Membres de la Comissió Comptes i Tresorer que aquest darrer no tindra vot.

c) Secretaria de la Corporació.

Si qualcuna de les ofertes presentades oferira dubtes interpretatives a la Taula de contratació, es donara conta de les mateixes a l'entitat financera.

11.- ORGAN D'ADJUDICACIÓ.

L'expedient juntament amb el dictamen de la Taula de Contractació sera sotmès al Ple de la Corporació per la seva adjudicació, d'acord amb allò previst a l'art. 53.1 de la llei 39/88 reguladora d'Hisendes Locals.

L'Ajuntament es reserva el dret de no adjudicar el contracte si cap de les ofertes resultas favorable pel interessos del mateix degut a la evolució previssible dels mercats financer o per qualsevol altre causa que pugui justificar. Així mateix l'ajuntament es reserva la posibilitat d'adjudicar al prestec a mes d'una entitat financera, fraccionant l'import del mateix, sempre que les ofertes siguin equiparables economicament.

En tot cas, l'adjudicació quedara condicionada a l'obtenció de

la corresponent autorització del Consell Insular de Mallorca.

12.- FORMALITZACIÓ DEL CONTRACTE.

Una vegada obtinguda la preceptiva autorització indicada en el punt anterior, es notificarà a l'entita adjudicataria per procedir a la firma del corresponent contracte que haura de formalitzarse en el plaç de 10 dies a partir de tal notificació, davant la Secretaria de l'Ajuntament.

Sotmès a votació es aprovat per unanimitat dels presents.

RENOVACIÓ CONTRACTE ESCOLETA INFANTIL.- El Sr. Batle donar lectura a la següent proposta:

P R O P O S T A

Propós que s'aprovi la renovació del contracte del servei de l'Escoleta d'acord amb la clausula 4ª del vigent contracte per la quantitat de 5.900.000 ptes.

I manifestar que vist que estava en marcha l'homologació, fins que aquests tramits no s'acabasin li parexia oportu renovar el contracta existent.

Sotmès a votació es aprovat per unanimitat dels presents.

ENLLUMENAT JARDIN DE FLORES.- El Sr. Jaume Font Bordoy digue que encara que el seu grup creia que era de justicia l'esmentada recepció, retiraria l'assumpte de l'ordre del dia a l'espera de fer unes consultes técniques i jurídiques al Consell

056107 C
AJUNTAMENT D'ESPORLES * Balears
000067

Insular i que esperava que el pròxim Ple podria iniciar o be aquesta recepció parcial o la total.

ESTUDI DE DETALL.- El Sr. Jaume Font Bordoy regidor d'urbanisme donar lectura a la següent proposta:

PROPOSTA DE LA COMISSIÓ INFORMATIVA

Presentat pel Sr. Eduardo Catalano Bica l'Estudi de Detall redactat per l'Estudi d'Arquitectura Juncosa,

ATENINT que les determinacions que completa i adapta de les NN.SS d'aquest terme municipal, i els documents que compren s'adeqüen a les previsions de les NN.SS., essent favorables els informes técnic i jurídic, es proposa al Ple de l'Ajuntament d'adopció del següent

A C O R D

Primer,. Aprovar inicialment l'Estudi de Detall redactat per l'Estudi d'Arquitectura Juncosa a instància del Sr. Eduardo Catalano Bica, referit al sòl urbà a l'àrea compresa a la cantonada entre els carrer Darrera Sa Paret i Mateu Font.

Segon.- Obrir un tràmit d'informació pùblic per el termini de quinze dies en el "Butlleti Oficial de la Comunitat Autònoma de les Illes Balears", al tauló d'anuncis de la Casa de la Vila i a un dels diaris de major circulació de l'illa, quedant el procediment a disposició de qualsevol que vulgui examinar-lo a la Secretaria de l'Ajuntament, per deudir al.legacions. Si no es produeixen al.legacions, es considerarà aprovat definitivament.

No obstant, la Corporació acordarà el pertinent.

El Sr. Jaume Pou, digue que creia que per aprovar aquest tema es nessesitava la majoria absoluta i que el seu grup (P.P.) no ho

tenia molt clar ja que era sentar un prcedent, per daltres situacions similars, lo que si crei era oportu era teniro en compta per la redacció de les Normes Subsidiaries i recollir a les mateixes la problamatica dels caps de cantons.

El Sr. Jaume Font pel grup PAS digue que a la redacció que es venia fent ho comtemplava.

Sotmès a votació no es aprovat amb al següent resultat:

- Tres (3) vost a favor del PAS-PSM
- Cinc (5) abstencions del PP.

No es aprovat per falta de majoria absoluta.

MOCIO DEL PAS-PSM i PP.- El Sr. Josep Alemany Martinez donar lectura a la següent proposta:

Per part de diferents entitats i institucions cíviques de Balears s'està organitzant, pel proper dia 18 de maig, la "Diada per la Llengua i l'Autogovern" en base a les idees següents:

"Tretze anys després de la promulgació de l'Estatut d'Autonomia de les Illes Balears i després de gairebé denou de les primeres eleccions general democràtiques a Espanya, els pobles de Mallorca, Menorca, Eivissa i Formentera segueixen sense assolir el ple dret a l'autonomia que la Constitució de 1978 reconeix i garanteix, ni per tant la protecció efectiva que el seu preàmbul predica per a tots els ciutadans i pobles de l'Estat en l'exercici de les seves cultures i tradicions, llengües i institucions.

En el moment en què un nou Parlament de Madrid, sorgit d'unes eleccions democràtiques, ha esta elegit per exercir les seves funcions fins traspassat el dintell de l'any 2000, és el moment d'exigir que la nostra Comunitat Autònoma rebi el tracte igualitari amb la resta de nacionalitats històriques, que la nostra llengua, cultura, història, institucions diferenciades, dret propi i

pluriinsularitat reclamen.

Feim una crida a tots els grups polítics i al propi Govern espanyol perquè dins la present legislatura se solucioni el greuge comparatiu que pateixen les Illes Balears, i siguin dotades de les comptències, el finançament, el règim econòmic propi i en general tots els mitjans necessaris i constitucionalment prevists per convertir-nos en responsables del nostre destí històric com a poble."

Per tot l'expost anteriorment el grup municipal del PAS-PSM i PP presenta al Ple de l'Ajuntament, la següent

PROPOSTA

1r L'Ajuntament d'Esporles fa seves les idees expostes anteriorment i s'adhereix a la "Diada per la Llengua i l'Autogovern"

2n L'Ajuntament d'Esporles convoca a totes les persones i entitats del poble a adherir-se i a participar a la "Diada per la Llengua i l'Autogovern" de la nostra Comunitat Autonoma.

Sotmès a votació es aprovat per unanimitat dels presents.

PRECS I PREGUNTES.-

- El Sr. Batle, fer una reflexio damunt la sortida de la sala pel partit Socialista i va explica al següent:

En primer lloc vull dir que he deixat que en Jaume Balaguer intervingues com ha fet altres vegades encara que la seva intervenció no tengues res a veure amb al punt que s'estava

debatint, perque no hem pogues acusar de coartar la llibertat d'expressió, pero entenc que la hauria haver expresat al punt de precs i preguntes perque així s'ha hagues pogut debatre tot el que s'ha exposat. Consider que hagues estat el mes correcte perque així tothom hagues pogut debatre la qüestió.

En quan a la moralitat no entrerien a la discussió del que es moral o no, ja que el nivell de moralitat depen dels diversos punts de vista i per això existeixen diferents partits polítics. Per raons de moralitat i d'ética varem presentar la moció de reprovació i la seguim mantenguent, encara que això, ja varem comprendre que ens constaria la cadira a la qual no esteim afarrats com vol suposar en Jaume Balaguer.

Durant aquest mesos hem intentat reconstruir el pacte amb al PSOE, ja que existint un electorat majoritariament progressista, entenem que es el mes correcte. Hem oferit al PSOE la meva dimissió i elecció d'un nou Batle, que el PSOE tengui el govern municipal als dos darrers anys amb el Batle Jaume Balaguer encara que sense participar el PAS.PSM de l'equip de govern, tot això no ha estat aceptat pel PSOE ja que passa com a primera condició la retirada de la moció de reprovació. El PAS.PSM considera que no poden retirar aquesta moció.

En vista de la impossibilitat d'acord amb el PSOE i que no podem pactar amb el PP al PAS.PSM consideram que ha de governar la llista mes votada, perque no volem conduir a l'Ajuntament una situació de inestabilitat i de bloqueig institucional. No entrarem en el joc de PSOE de crear una situació de ingovernabilitat. Volem recordar que durant 4 anys 1991-1995 el PSOE ha tengut la batlia sense esser la llista més votada gracies al suport que va tenir del PAS. Si el PSOE considera que hi ha de haver un altre Batle la llei li dona el camí de presentar una moció de censura.

Ates la situació existent amb l'execució de la Sentència de Ca l'Amet, amb tots els acords que s'han de prendre (pressupost, prèstec, ordenances fiscals, ...) normalment per majoria absoluta, juntament amb la necessitat de modificacions puntual de la Normes Subsidiaries, fan que considerem de mutu acord amb el PP, que sigui més convenient un canvi en l'equip de govern una vegada aquestes qüestions estiguin enllestides. Per tant presentara la dimissió i

el PAS.PSM deixara el govern municipal a la llista més votada una vegada s'haguin resolt tots els acords abans esmentats, que en qualsevol cas ha d'esser com a màxim el mes de Octubre.

Per últim no hem acabat d'entendre la qüestió de manipulació de la informació de que parlava el PSOE. Tota la informació del Ple que es pública al Bolletí d'Informació Municipal es enviada abans de surtir a tots els grups polítics perque expresin la seva opinio pel que hem de considerar que surt "consensuada" per tots el grups polítics. No poden acusar de falta de transperencia o manipular l'informació a l'actual govern municipal, perque tot hi així tenen el mateix Bolletí d'Informació Municipal per expressar les seves opinions, sense cap tipus de "censura previa":.

El Sr. Jaume Pou, pel PP digue que la postura del PSOE no era molt il.lògica, ja que aquest grup va esser el que que va fer posible el nombrament del Batle i si ara no hi esta d'acord te l'arma legal de la moció de cesura i no enten com així no ho fa.

Pel que fa a la nostra actuació, el grup que represent, creu que te l'obligacio de permetre la governabilitat de l'ajuntament i que hi ha temes prou importans per resoldre com Ca l'Amet, pressuposts etc, que agoten tota la nostra atenció i una vegada resolts ja ens plantearem d'altres.

El Sr. Jaume Pou demanar al Sr. Batle com es trobava l'assumpte del CSIC amb les "Escoles Velles".

El Sr. Batle li respongue que el dia 17 de maig, el President del CSIC tenia previst venir a Esporles, per presentar el projecte i tenir un contacte amb l'Ajuntament, pero no sab si l'ajornaran, pero que si sab que ja ha sortit a concurs la redacció del projecte.

El Sr. Gabriel Sabater demanar com estava l'assumpte de la piscina, que ja havia demanat.

El Sr. Batle li respongue, que en principi el contracte estava prorrogat, pero que a en aquests últims dies hi havia hagut

un canvi ja que el contratista havia renunciat al mateix hi ara s'havia de procedir a una nova contractació.

El Sr. Sabater demanar respecta de l'ocupació de la via pública si només es s'ha havia dirigit escrit els mestres d'obres i el que s'havia cobrat per aquest concepte.

El Sr. Jaume Font respongue que en principi només s'havia dirigit els mestres d'obres, pero que es pensava continuar amb els demes pero degut a que el sistema es diferent ja que la normativa dels primers esta recollida dintre de les Normes Subsidiaries i la dels altres dintre les ordenanços generals de l'ajuntament això ho ha retresat.

Pel que fa el cobro , digue que abans no es cobrava i que de lo previst a cobrar faltan 60.000 ptes.

El Sr. Sabater demanar quantes sol.licituds s'havian rebut de vivendes socials i si eran de gent d'Esporles.

Se li contesta que 8 sol.licituts d'esporlerins i que per fer-ho la gent de defora era precis uns anys de residencia.

El Sr. Sabater demanar al respecte de l'informe de la poda dels arbres.

El Sr. Pep Alemany del PAS, li respongue que l'informe es limita a exposar una opinió , es a dir que això no vol dir que no n'existesquin d'altres, aqui on diu "pot costar al vida dels arbres. La qusl cosa seria veritablement imperdonable", podeu estar ben tranquils perque tots han rebrotats i son ben vius.

Quina falta fei podar els arbres? La falta que feia podar aquest arbres es que segons oponios tècniques, i degut al mal que sofrien amb el rebaix del passeig, la poda reforça les arrels i a la resta de carrers perque precisamente ja superaven les cases i si molestaven i donaben perjudicis als veinats.
Si els abres com diu l'informe eren sans i amb molts pocs defectes es veu que el sistema que s'havia fet fins ara no era tan

catastròfic ja que enguany s'ha fet al mateix.
- Que es un impacte visual
- Que l'arbre sofreig debilitació.
- Que les eines han d'esser desinfactades.
- Que produeix un mal efecte al ciutada o visitant del poble, al formar part aquest del valor ambiental, històric i pintoresc, hi estam totalment d'acord.

Allà on diu plantació racional dels arbres en funció de les limitacions del espais i de les necessitats socials. No ens podem sentir responsables d'uns arbres sembrats fa moltissims d'anys.

RAONS PER LES QUALS S'HA REALITZAT AQUESTA PODA

1.- Per evitar que esl arbres donim probles a les edificacions i en conseqüència. Pensem que quan l'arbre sobre-passa les edificacions aquestes sofreisen les conseqüencies. A sobre hi cauen les fulles, la polsina, les bolles i fins i tot hi poden caure les branques molt altes.

2.- Per donar una forma més baixa i arrodonida a l'arbre. Per exemple els del Passeig s'han fet així per aconseguir que es toquin uns amb els altres i arribin a fer un túnel.

3.- Al estar al arbres sembrats a la vora de les edificacions, a vegades 1,5 metres com a màxim, no queda altre remei que no deixar-lo creixer molt.

4.- Feia molts d'anys que no es podaven i per això no han quedat altra opció per poder aconseguir, en pocs anys, una forma i estètica adequada.

5.- A partir d'aquesta poda el manteniment serà mínim sí es realitza quasi cada any. Així aquest manteniment ho podrà realitzar el personal a l'ajuntament i no tendrem que contratar-lo una empresa especilitzada tal com succeix a Palma abaratant les despeses d'aquesta partida.

Pensam que l'informe hauria d'haver-se presentat abans quan feia poc temps, ja que es var demanar l'opinió dels grups polítics i tots hi estaven d'acord.

AJUNTAMENT D'ESPORLES
Balears

El Sr. Sabater digue que no estava d'acord amb aquest tipus de poda i com a mostra que es mirasen els arbres de l'Hostal.

El Sr. Alemany digue que aquesta situació estrema era producte d'una coronació fora de temps i no tenia res a veure amb el que sa fet ara, encara qui si reconeix l'existencia de noves técniques que demandan la moderació amb la poda i que no descartava que fos el que es faria en un futur.

El Sr. Batle volgue fer un capitol d'agraïments al que han colaborat amb el poble desinteresadament i anomana els següents:

Al Sr. Ahmad Alfead per haver donat les oliveres que s'han colocat el pastera de la benzinera.

Al Sr. Jaume Pou per haver donat la pedra que ha fet posible resteurar determinats camins.

Al Sr. Rafael Tugores, Escultor, per haver cedit una obra que ha estat colocada a l'entrada del poble.

I finalment posa en coneixament de la corporació que fodesma havia dit que continuarian amb les obres de restauració mentres tinguesen pedre.

Un cop examinats els punts assenyalats a l'ordre del dia, essent les vint-i-una hores i vint minuts, el Sr. Batle aixeca la sessió, i per fer-hi constar el que s'hi ha tractat, jo la Secretària en don fe, i amb el seu Vist-i-Plau estenc la present Acta al lloc i la data assenyalats a l'encapçalament.

Esporles, 30 d'abril de 1996

El Batle, La Secretaria,

GOVERN BALEAR
nselleria de Governació

056137 C

000075

AJUNTAMENT D'ESPORLES * Balears *

ACTA DE LA SESSIÓ ORDINÀRIA
CELEBRADA PEL PLE DE L'AJUNTAMENT
EL DIA 28 DE MAIG DE 1996

Membres assistents:
Sr. Josep Alemany Martínez
Sr. Gabriel Sabater Camps
Sr. Rafael Angel Bosch Sans.
Sr. Gabriel Coll Barceló
Sr. Lorenzo Sebastián Margarit Trías.
Sr. Jaume Font Bordoy
Sr. Jaime Pou Reynes

Membres absents:
Sr. Jaime Balaguer Llinás
Sr. Juan Ferrá Capllonch
Sr. Catalina Matas Sastre

A la Vila d'Esporles, Comunitat Autònoma de les Illes Balears, essent les vint hores i trenta minuts del dia vint-i-vuit de maig de mil nou-cents noranta-sis, es reuneix a la Sala d'Actes de la Casa de la Vila, en primera convocatòria, el Ple de la Corporació sota la Presidència del Batle Sr. Pere Trias Aulí, i amb l'assistència dels Senyors Regidors que es relacionen a l'encapçalament, a l'objecte de celebrar sessió ordinària i en ella tractar els assumptes inclosos a l'ordre del dia, el qual fou degudament notificat. Assisteix com a Secretaria la de la Corporació Sra. Maria Dolores Sureda Trujillo.

ACTA ANTERIOR.- Es dona per llegida l'acta de la sessió ordinària de 30 d'abril de 1996, copia de la qual fou entregada juntament amb la convocatòria d'aquesta sessió.

Sotmesa a votació és aprovada per unanimitat.

AJUNTAMENT D'ESPORLES * Balears *
056138 C
000076

CORRESPONDÈNCIA I DISPOSICIONS OFICIALS.- A l'apartat de correspondència, la Secretària dóna compte del següent:

- Federació d'Entitats Locals de les Illes Balears, (registre d'entrada num. 1145, del 03.05.96), celebració de reunions informatives en matèria d'urbanisme.

- Leader Serra de Tramuntana, (registre d'entrada num. 1146 del 03.05.96), convocatòria a l'Assemblea General de dia 09.05.

- Magdalena Vallecillo Terrasa i tots els veïns del C/. dels Estricadors, (registre d'entrada núm. 1174, del 08.05.96), denunciant l'estat de l'asfalt del seu carrer.

- Grup Balear d'Ornitologia i Defensa de la Naturalesa (G.O.B.), (registre d'entrada núm. 1184, del 08.05.96), informe i petició de negació de l'autorització a que al nostre municipi s'instal.li un abocador de cendres.

- Ajuntament de Ciutadella de Menorca (registre d'entrada núm. 1189, del 09.05.96), exemplars del Conveni de Teleassistència per signar-los i trametrer-los a l'Institut Nacional de Serveis Socials.

- Consell Insular de Mallorca, Cooperació Municipal, Foment i Ocupació, (registre d'entrada núm. 1190, del 09.05.96), aprovació definitiva de la inclusió de l'obra "Habitatge Conserge" en el Pla d'Obres i Serveis de 1996.

- Fons Mallorquí de Solidaritat i Cooperació, (registre d'entrada núm. 1192, del 09.05.96), convocatòria per al finançament de projectes 1996.

- Col.legi Oficial de Farmacèutics de Balears, (registre d'entrada núm. 1209, del 10.05.96), resultats analítics de diferents mostres d'aigües.

- Leader Serra de Tramuntana, (registre d'entrada núm. 1225, del 13.05.96), convocatòria assemblea pel proper dia 16 de maig a les 18 hores.

- Consell Insular de Mallorca, Servei d'Assistència Tècnica als Municipis, (registre d'entrada núm. 1226, del 13.05.96), dades relatives a la posada en funcionament de la incineradora de Son Reus.

- Fundació Ecca, Xesca Riera, (registre d'entrada núm. 1227, del 13.05.96), mostra del cronograma del curs de prevenció d'incendis forestals.

- Govern Balears, Conselleria de Governació, Direcció General d'Interior, (registre d'entrada núm. 1228, del 13.05.96), inscripció per a les IV-Jornades de sistemes d'informació i comunicacions per a la seguretat d'emergència pública (Serpa '96).

- Govern Balears, Conselleria d'Obres Públiques i Ordenació del Territori, Direcció General d'Ordenació del Territori i Medi Ambient, (registre d'entrada núm. 1232, del 13.05.96), còpia documentació Pla Director Sectorial de Pedreres de les Illes Balears.

- Ministeri de Justicia i Interior, Direcció General d'Objecció de Consciència, Subdirecció General de Coordinació i Inspecció, (registre d'entrada núm. 1256, del 15.05.96), llistat d'objectors que han d'incorporar-se a aquest Municipi.

- Govern Balear, Consell Assessor de Ràdio Televisió Espanyola a les Illes Balears, (registre d'entrada núm. 1315, del 22.05.96), sol.licitan suport a la campanya "Illes Balears, Projecte de País.

- Institut d'Estudis Avançats de les Illes Balears, Consell Superior d'Investigacions Científiques (registre d'entrada núm. 1328, del 23.05.96), agraïment pels actes de recepció Escoles Velles.

A l'apartat de disposicions oficials, la Secretaria dona compte del següent:

- Entrada en vigor del Codig Penal, dia 24 de maig de 1996.

- Decret 41/96, de 28 de març, sobre incendis.

DECRETS DE BATLIA.- El Sr. Batle donar compte dels decrets de Batlia, haguts desde l'últim Ple, diguent que anaven del núm. 100 al 131, explicant molt rònegament el contingut dels mateixos.

La Corporació es dona per assabentada.

PLEC DE CLÀUSULES CONTRACTACIÓ ESCOLETA INFANTIL.- El Sr. Batle donar lectura a la següent proposta:

Es proposa al Ple l'aprovació del Plec de Clàusules Administratives particulars per a la Contractació del Servei Públic d'Escoleta Municipal de l'Ajuntament d'Esporles:

- Procediment d'Adjudicació: Obert amb caràcter urgent
- Forma d'adjudicació: Concurs.

I.A OBJECTE DEL CONTRACTE

Aquest contracte té per objecte la prestació dels serveis propis de l'Eescoleta municipal infantil de 0 a 3 anys, i d'uns serveis addicionals de guarderia i menjador. A tal efecte es contracta una empresa o professional que assumirà amb el personal corresponent, la gestió global de l'Escoleta Municipal. De les seves obligacions cal destacar les següents:

a) L'activitat de l'Escola infantil anirà dirigida a consecució dels fins previstos a l'art. 1 de la LOGSE d'acord amb els principis de l'art. 2 de la mateixa Llei.

b) Les línies bàsiques de l'Escola Infantil Municipal són:

- el català com a llengua d'aprenentatge.
- la coeducació.
- l'activitat com a pluralisme i els valors democràtics.
- l'aconfessionalitat.

c) La línia metodològica es concretarà en els següents punts:

- Model d'escola activa que tingui en compte: el respecte pel desenvolupament de la nina/nin, l'acollida dels interessos, necessitats i iniciatives de l'infant, l'activitat com a motor d'evolució, la vinculació al medi.
- ensenyament globalitzat
- importància de l'àmbit
- aprenentatge significatiu

AJUNTAMENT D'ESCORCA Balears
056141 C
000079

- col.laboració amb les famílies
- treball de les àrees que marca la LOGSE: identitat i autonomia personal, coneixement del medi físic i social, treball de tots els llenguatges comunicatius i de representació.

d) Fer-se càrrec de l'alimentació escolar dels nins en horari escolar i del servei de menjador (excepte l'elaboració dels menjars).

e) Donar als pares informació periòdica dels seus fills.

f) Donar a l'Ajuntament una memòria anual de les activitats de l'Escoleta.

g) Establir la necessària coordinació pedagògica amb el Col.legi Públic G. Comas i Ribas.

h) Participar, en el seu cas, en el Consell Escolar de l'escola infantil municipal.

I.B. HORARI DE PRESTACIÓ

De dilluns a divendres, l'horari de l'Escoleta infantil serà de 9 h. a 16'30 h. (de 9 a 12 h. i de 15 a 16'30 h. pels qui no es queden a dinar). A les 17 h. serà l'hora màxima de recollida dels infants. De 8 a 9 h. i de 16,30 a 17 h. hi haurà servei de guarderia.

Aquests horaris podran ser modificats pel contractista prèvia conformitat dels pares i del Regidor Delegat que haurà d'informar al Ple.

L'Escoleta estarà oberta tot l'any, excepte el mes d'agost, que estarà tancada per vacances. Les vacances de Nadal i Pasqua, s'equipararan al calendari del MEC, encara que pugui estar oberta en funcions de guarderia.

I.C. REQUISITS DELS CONTRACTISTES

- Estar al corrent de les seves obligacions tributàries i amb

AJUNTAMENT D'ESPORLES
Balears
056142 C
0080

la Seguretat Social.

- No estar dins cap de les causes d'incapacitat i d'incompatibilitat establertes a l'art. 23 del Reglament General de Contractació de l'Estat i als arts. 4 i 5 del Reglament de Contractació de les Corporacions Locals.

- Quan es tracti de personal subjecte a la Llei 53/1984, de 26 de desembre, abans de l'adjudicació del contracte haurà d'acreditar la concessió de la compatibilitat corresponent.

- El contractista haurà d'aportar el personal necessari per la prestació del servei d´acord amb el que preveu l' article 15 del RD 1004/91 (BOE 26/6/91), que transcrit diu:

"1. Els centres d´Educació Infantil en els quals s´imparteix, axclusivamen, el primer cicle hauran de comptar amb personal qualificat en nombre igual al d´unitats en funcionament, més un.

Per cada sis unitats o fracció hi ha d´haver, al manco, un Mestre especialista en Educació Infantil o Professors d´Educació General Bàsica especialista en Preescolar.

2. El personal qualificat a que es refereix l'apartat anterior estarà format per Mestres especialistes en Educació Infantil o Professor d'Educació General Bàsica especialista en Preescolar, i per Tècnics superiors en Educació Infantil o Tècnics especialistes en Jardí d'Infància.

3. Els nins seran atesos en tot moment pel personal qualificat a que es refereix aquest article.

- Tot el personal haurà de parlar i llegir correctament el català.

- En quant al nombre d´alumnes s'adequarà a allò previst a l' article 13 de l'esmentat Decret.

- Serà d'aplicació el Reglament Orgànic de les Escoles d'Educació Infantil (RD 82/1996 de 26 de gener)

II. FINANCIACIO DEL CONTRACTE.

La prestació dels Serveis d'Escoleta Infantil objecte del Contracte, es finançarà amb càrrec a la partida pressupostària 42.22 del Pressupost General en vigor.

III. PAGAMENT DEL PREU D'ADJUDICACIÓ.

El pagament del preu del remat, s'abonarà en 11 terminis de 536.364 ptes. Cada termini s'abonarà l'últim dia del mes, a apartir del dia 30 de setembre de 1996, prèvia presentació de la factura corresponent, fins a un total de 5.900.000 ptes anuals.

El contractista també cobrarà mensualment la totalitat del servei de guarderia, d'acord amb els preus establerts a l'ordenança fiscal.

IV. DURADA DEL CONTRACTE.

El contracte tindrà una duració d'un any. De l'1 de setembre de 1996 al 31 d'agost de 1997. Serà susceptible de modificació o pròrroga, per acord mutu,del Ple amb l'adjudicatari, fins un màxim de 3 anys, sotmetent-se la contracta a la revisió de l'I.P.C. anual. Es valorarà per a la seva renovació, tant la feina feta com la possibilitat de garantir la continuïtat del projecte i de l'equip. En tot cas el contracte haurà de ser renovat abans del 30 de maig.

V. BASE O TIPUS DE LICITACIO.

Es pressupost del contracte que servirà de base a la licitació, serà de 5.900.000 pessetes.

VI. CAPACITAT PER A CONTRACTAR.

Estan capacitats per a contractar les persones naturals o jurídiques, espanyoles o estrangeres, que tinguin plena capacitat d'obrar i acreditin la corresponent classificació o, si aquesta falta, solvència econòmica, professional i tècnica en els termes de l'art. 19 de la LCAP i no estiguin afectats per cap de les circumstàncies que enumera l'art. 20 com a prohibitives per a contractar. La plantilla de personal haurà de complir els requisits de titulació exigits per la LOGSE, per a les escoles d'educació infantil (i disposicions que la desenvolupen).

L'Administració podrà contractar amb unions d'empreses que es constitueixin temporalment a l'efecte (sense que sigui necessària

AJUNTAMENT D'ESPORLES * Balears *
056144 C
000082

la formalització de les mateixes en Escriptures Públiques, fins que s'hagi realitzat l'adjudicació), les quals respondran solidàriament davant l'Administració i davant la qual nomenaran un representant o un apoderat únic. Les esmentades empreses hauran de tenir com a finalitat, la realització d'activitats que tinguin relació directa amb l'objecte del contracte i disposin d'una organització dotada d'elements personals i materials suficients per a l'execució del contracte.

VII. GARANTIA PROVISIONAL.

La garantia provisional serà la de cent divuit mil (118.000.-) pessetes., equivalent al 2% del pressupost del contracte o base de licitació, i es podrà constituir en qualsevol de les formes previstes a l'art. 36 de la LCAP.

VIII. GARANTIA DEFINITIVA.

La garantia definitiva serà del 4% del pressupost del contracte i es podrà constituir de qualsevol de les maneres previstes a l'art. 37 de la LCAP.

IX. EXPOSICIÓ SIMULTÀNIA DEL PLEC DE CLÀUSULES ADMINISTRATIVES PARTICULARS I DE L'ANUNCI PER A LA PRESENTACIÓ DE PROPOSICIONS

Conforme al pàrraf 2º de l'art. 122 del RDL 781/86, de 18 d'abril. l'exposició de Plec de Clàusules Administratives Particulars i de l'anunci per a la presentació de proposicions (de licitació) es realitzarà en un sol acte, es podran presentar reclamacions contra el plec durant els 8 dies hàbils següents a la publicació de l'anunci.

Si dins aquest termini es produïssin reclamacions contra el plec, es suspendrà la licitació i el plaç per al presentació de proposicions, tornant a començar el que resti a partir del dia següent al de la resolució d'aquelles.

X. PRESENTACIÓ DE PROPOSICIONS: LLOC I TERMINI DE PRESENTACIÓ,

FORMALITATS I DOCUMENTACIÓ.

11.1. Lloc i plaç de presentació.- Les propostes es presentaran en el Registre General, de les 9 a les 14 hores, durant els 15 dies naturals següents a la publicació de l'anunci en el BOCAIB.

11.2. Formalitats.- Les proposicions i document enumerats aquest plec s'han de presentar en sobres separats i tancats i firmats pel contractista o persona que el representi i s'hi ha de fer constar en cadascun el contingut respectiu i en tots dos el nom de l'interessat.

Les proposicions s'han de presentar amb el justificant d'haver satisfet les taxes amb la quantia prevista en l'ordenança fiscal vigent.

Contingut sobres:

Sobre A: Proposició econòmica, s'ajustarà el model contingut a la clàusula final.

Sobre B:

a) Document nacional d'identitat, si es una persona física, o escriptura de constitució o modificació, si es el cas, degudament inscrita al Registre Mercantil, si el proponent es una societat.

b) Poder notarial si la proposició es firma amb nom d'altri.

c) Declaració expressa responsable de no trobar-se compres en cap de les causes de incompatibilitat establertes a l'art. 20 de l'esmentada normativa.

d) Certificació de l'Administració Tributaria de l'Estat de que el proponent es troba el corrent en el compliment de les seves obligacions tributaries.

e) Document acreditatiu de l'alta a l'impost sobre activitats econòmiques i pagament del darrer rebut.

f) Certificació de la Tresoreria de la Seguretat Social de que el proponent es troba el corrent en el compliment de les seves obligacions amb la Seguretat Social.

g) Document acreditatiu de la classificació exigida, en el cas que no fos nessesaria, algun dels documents previstos als art. 16 i 17 de la Llei 13/95.

h) Les titulacions acadèmiques i professionals dels empresaris i del personal responsable de l'execució del contracte.

i) Projecte de feina en Educació Infantil per nins d'1 a 2 anys a l'Escola Infantil Municipal d'Esporles.

XI. TAULA DE CONTRACTACIÓ

La taula de contractació estarà integrada o constituïda de la manera següent: - President, ho serà el de la Corporació Municipal, o el membre en qui delegui.

- Vocals: 1 representant del PP
1 representant del PSOE
1 representant del PAS-PSM
1 representant del Col.legi Públic Gabriel Comas i Ribas d'Educació Infantil

- Secretari: el de la Corporació o funcionari amb qui delegui.

Mitjançant les facultats de delegació dels membres de la Taula de Contractació en els suplents que disigin, s'haurà de respectar el principi d'especialitat prevista a l'article 11.2 del R.D. 2223/84.

XII. QUALIFICACIÓ DE LA DOCUMENTACIÓ GENERAL.

Conclòs el plaç de presentació de proposicions, la Taula de Contractació procedirà a la qualificació de la documentació general presentada pels licitadors.

Si la Taula de Contractació observes defectes materials a la documentació presentada, podrà concedir, si ho estima convenient, un plaç no superior a tres dies per a que el licitador ho solucioni. Si la documentació tingués defectes substancials o deficiències materials no reparables, es rebutjarà la proposició.

XIII. CRITERIS BASE PER A L'ADJUDICACIÓ.

Els criteris objectius que serviran de base per a l'adjudicació del concurs per ordre decreixent en importància seran els següents:

1) El projecte de feina en educació infantil per a nins d'un i dos anys, a l'Escoleta Municipal d'Esporles. Es puntuarà de 0 a 5 punts.

2) Una entrevista personal amb la persona que es proposa com a Director. Es puntuarà de 0 a 3 punts.

3) El currículum professional del Director es puntuarà segons els següents criteris:

- Experiència en etapa preescolar o educació infantil: 0'1 per mes treballat, fins un màxim de 3 punts.
- Cursets relacionats amb l'ensenyament preescolar: 0'1 punt per hora lectiva, fins un màxim de 1'5 punts. Sinó estan clarament justificades les hores lectives, es considerarà 0'1 per curset.
- Publicacions relacionades amb l'ensenyament preescolar: 0'2 per publicació fins un màxim d'1 punt.
- Reciclatge de català: es puntuarà de 0 a 1 punt.

XIV. OBERTURA DE PROPOSICIONS.

La Taula de Contractació, en acte públic, celebrat el primer dimarts hàbil següent procedirà a l'obertura de proposicions econòmiques, a les 17 hores a la Casa de la Vila, comunicarà el resultat de la qualificació de la documentació general presentada pels licitadors en el sobre B, indicant els licitadors exclosos i les causes de la seva exclusió, convidant als assistents a formular observacions que es recolliran en acta. A continuació, el Secretari de la Taula, procedirà a l'obertura dels sobres A i llegirà les

AJUNTAMENT D'ESPORLES * Balears
056148 C
000080

proposicicioons econòmiques formulades per elles i les elevarà amb l'acta i la proposta que estimi pertinent a l'Organ de Contractació que hagi de dur a terme l'adjudicació.

XV. ADJUDICACIÓ DEFINITIVA.

l'Organ de Contractació, una vegada rebuda la documentació de la Taula de Contractació i havent buidat els informes tècnics corresponents, dictarà alternativament, dins els set dies naturals següent a l'obertura de proposicions econòmiques, resolució motivada adjudicant el contracte a la proposició més avantatjada, sense tenir en compte exclusivament el valor econòmic de la mateixa, o declarar desert el concurs.

XVI. FORMALITZACIÓ DEL CONTRACTE

L'Administració i el contractista hauran de formalitzar el contracte en Document Administratiu, dins els 30 dies egüents al de la notificació de l'adjudicació, constituint títol suficient per a accedir a qualsevol Registre. Malgrat això, aquest contracte administratiu podrà elevar-se a Escriptura Pública a petició del contractista i al seu càrrec. El contractista, a més del contracte, haurà de firmar el Plec de clàusules administratives particulars, si no estigués incorporat al mateix.

XVII. DESPESES A CÀRREC DE L'ADJUDICATARI.

Aniran a compte de l'adjudicatari les següents despeses:

a) Els tributs estatals, municipals i regionals que derivin del contracte.

b) Fer-se càrrec del pagament de l'IVA, que s'entendrà inclòs dins el preu d'adjudicació.

c) Les despeses de formalització pública del contracte d'adjudicació.

XVIII. REVISIÓ DE PREUS.

Tenint en compte la duració del contracte, no és aplicable al mateix la revisió de preus, conforme a l'art. 104 de la LCAP.

AJUNTAMENT D'ESPORLES * Balears *
056149 C/
000087

En cas de renovació s'aplicarà l'increment segons l'I.P.C. que publica l'Institut nacional d'Estadística o organisme que el sustituexi.

XIX. RESOLUCIÓ DEL CONTRACTE.

El contracte es podrà extingir per alguna de les causes de resolució dels arts. 112 i 214 de la LCAP.

XX. REGIM JURÍDIC.

Aquest contracta tendrà caràcter administratiu i es regirà pel que estableix el present plec, la Llei 13/95, i en general les disposicions vigents amb la matèria.

XXI. MODEL DE PROPOSTA.

Don.....
major d'edat, veí de....., amb domicili a.
.....titular del DNI
nº.....expedit en data.....
.....en nom propi (o en representació de.....
....., veí de.....
.....amb domicili a.....
.....,(conforme acredito amb poder verificat) assabentat del concurs tramès per a adjudicar, mitjançant procediment obert el SERVEI DE'ESCOLETA MUNICIPAL DE L'AJUNTAMENT D'ESPORLES, es compromet a realitzar-lo en les següents condicions:
- Solvència:.....
- Preu:.....
- Plaç d'execució.....
Qualitat:.....

....., a.....de.....
.....de 1.9.....

El Sr. Batle exposa que d'acord amb l'article 96.5 del R.O.F., venc a presentar al Ple d'aquest Ajuntament, la següent

esmena al Plec de Clàusules Administratives Particulars per a la contractació del Servei Públic d'Escoleta Municipal de l'Ajuntament d'Esporles:

- Al punt III i V de l'esmentat Plec a on diu que el preu total de la contracta seran 5.900.000.- pessetes, ha de dir 6.100.000.- pessetes.

- Al punt I.B. "Horari de Prestació", ha de suprimir-se les vacances de Nadal i Pasqua, i ha de dir: "les vacances s'equipararan al calendari del MEC, encara que pugui estar oberta en funcions de guarderia".

Sotmesa a votació la proposta i l'esmena les mateixes s'aproven per unanimitat.

DEVOLUCIONS I BAIXES REBUTS.- El Sr. Batle dona lectura a la següent proposta:

PROPOSTA DE DEVOLUCIONS: Vista la documentació obrant es proposa la devolució de 932.402.- pessetes.

PROPOSTA BAIXES DE PADRONS: Examinada la documentació obran dels rebuts i informe facilitat pel Recaptador, es proposa al Ple la baixa dels rebuts per un import de 96.394.- pessetes.

Sotmeses a votació, ambdues proposta son aprovades amb el següent resultat de la votació:

- tres (3) vots a favor del PAS.PSM
- cinc (5) abastencions del P.P.

BAIXES PRESSUPOST.- El Sr. Batle dona lectura a la següent proposta:

Relació d'Obligacions Reconegudes per anul.lar

Exercici	Cl.fun.	Cl.económica	Concepte	Import
93	2	22706	Estudis i Treballs Tècnics	5.000
93	45	60004	Repetidors TV i ràdio	80.911
94	41	22200	Telefòniques	32.781

No pressupostari:
rebut voravies Ca l'Amet any 1986 1.214.008

Es proposa la baixa d'aquestes obligacions reconegudes ja que no existeixen documents pendents de pagament per les mateixes a comptabilitat.

Sotmesa a votació la proposta es aprovada per unanimitat.

INICI RECEPCIÓ JARDIN DE FLORES.- El Sr. Jaume Font, Regidor delegat de l'Area d'Urbanisme dona lectura a la següent proposta:

Vist l'escrit del veïns de Jardin de Flores interessant la recepció de la urbanització, venc a proposar al Ple d'aquesta Corporació:

D'acord amb l'article 10 del Decret 38/1987, de 4 de juny, sobre la recepció d'urbanitzacions pels Ajuntaments, iniciar l'expedient de recepció corresponent, de l'esmentada urbanització, prèvia citació dels promotors responsables, sota apercibiment que les despeses que origini la recepció s'han de sufragar totalment a expenses seves.

Sotmesa a votació la proposta es aprovada per unanimitat dels assistents.

ORDENANÇA FISCAL ESCOLA INFANTIL.- El Sr. Batle dona lectura a la següent proposta:

D`acord amb l`article 15 i següents de la llei 39/1988, de 28 de desembre, es du a Ple per a la seva aprovació provisional, si procedeix, de la present ordenança i que s`exposi al públic durant trenta dies, perque els interessats puguin examinar l`expedient i

presentar les reclamacions que estimin oportunes, en cas de que no se`n presentin, s`entendrá definitivament adoptat l`acord fins abans provisional.

ORDENANÇA REGULADORA PREU PÚBLIC SERVEI D'ESCOLA INFANTIL

Nova redacció de l'articulat que es proposa modificar:

Article 3r.- Quantia de les tarifes de cada servei.

A) PER SERVEI EDUCATIU

1.- Per assistència i estada d´un infant, que la renda per càpita de la seva unitat familiar sigui superior al resultat del 1,1 del salari mínim interprofessional.....22.500 ptes/mes

2.- Per assistència i estada d´un infant, que la renda per càpita de la seva unitat familiar estigui compresa entre el 0,9 i el 1,1 del salari mínim interprofessional.....16.000 ptes/mes

3.- Per assistència i estada d´un infant, que la renda per càpita de la seva unitat familiar estigui compresa entre el 0,6 i el 0,9 del salari mínim interprofessional..... 9.500 ptes/mes

4.- Per assistència i estada d´un infant, que la renda per càpita de la seva unitat familiar sigui inferior al 0,6 del salari mínim interprofessional..... 6.500 ptes/mes

La renda per capita de la unitat familiar serà el resultat de dividir la suma de totes les Bases Liquidables (regular e irregular) de tots els membres de la unitat familiar entre el número resultant de la suma del numero de membres de la unitat familiar i altres persones amb deducció.

S´agafarà com a referència la declaració de renda de l´any anterior al inici del curs i el salari mínim corresponent a l´any del inici del curs (Per l´any 1996 el salari mínim es de 908.880 pessetes/any)

En el moment de formalitzar la matricula es presentarà una fotocòpia de la/les declaracions de la renda de la unitat familiar. Aquelles famílies que no justifiquin els ingressos corresponents a l´exercici econòmic que serveix de criteri per l´aplicació dels preus sels podrà aplicar la quota màxima.

En el supòsit de que la unitat familiar no hagués estat subjecte a la obligació de declarar, presentarà un certificat negatiu de la renda de cada un dels membres, expedit per l´Agència Tributaria.

Dins els preus establerts pel servei educatiu no estan inclosos el material necessari per a festes, sortides i altres despeses que seran aportats directament pels pares.

b) Servei de guarderia:

- 1 hora diaria: 1.900 ptes mensuals.
- 1 hora sola..: 210 ptes/hora (fins un màxim de 1.900 ptes/mes)

c) Servei de menjador.

- Ticket per un dinar: 650 ptes

Article 5è.- Normes de Gestió

1.- L'exacció es considerarà devengada simultaneament a la prestació del serveis i la seva liquidació i recaptació es dura a terme per mensualitats vençudes per les oficines municipals en base a les dades que es rebin de l'esmentada escola municipal.

2.- El pagament s'efectuarà per mensualitats vençudes, a les oficines municipals, dintre del mes següent.
Així mateix es podrà fer us de la domiciliació bancària dels pagaments.

3.- Un retard en el pagament de més de dues mensualitats sense motiu que ho justifiqui significarà la baixa de l´infant al centre. L´Ajuntament ha de comunicar amb 15 dies d´antelació la baixa per escrit.

Article 6è.- Exempcions.
A instància de part i en tot cas previ informe tècnic favorable dels serveis socials municipals, el Batle pot otorgar l´exempció de tot o part del pagament, quan les circumstàncies socio-econòmiques del sol·licitant manifestin una situació no adequada a les normes o l´us que marquin en cada moment un nivell mínim de subsistència.

Sotmesa a votació la proposta la mateixa es aprovada per unanimitat.

ORDENANÇA FISCAL CURSOS I ACTIVITATS FORMATIVES.- El Sr. Batle dona lectura a la següent proposta:

D`acord amb l`article 15 i següents de la llei 39/1988, de 28 de desembre, es du a Ple per a la seva aprovació provisional,

si procedeix, de la present ordenança i que s'exposi al públic durant trenta dies, perque els interessats puguin examinar l'expedient i presentar les reclamacions que estimin oportunes, en cas de que no se'n presentin, s'entendrá definitivament adoptat l'acord fins abans provisional.

ORDENANÇA REGULADORA DEL PREU PÚBLIC PELS SERVEIS DE CURSOS i ACTIVITATS FORMATIVES

Article 1r.- Concepte

De conformitat amb allò previst a l'art. 117 en relació amb l'art. 41.b), ambdós de la Llei 39/1988, de 28 de desembre, reguladora de les Hisendes Locals, aquest Ajuntament estableix el preu públic pel servei de Cursos i Activitat Formatives, especificant a les tarifes contingudes a l'article 3r. següent, que es regirà per la present Ordenança.

Article 2n.- Obligats al pagament

Estan obligats al pagament del peu públic regulat per aquesta Ordenança les persones que es beneficiïn dels serveis o activitats prestats o realitzades per aquest Ajuntament, als quals fa referència l'article anterior.

Article 3r.- Quantia

La quantia del preu públic regulat en aquesta Ordenança serà la fitxada en les tarifes contingudes als annexes.

Article 4t.- Obligació de pagament

Neix des de que s'inicia la prestació del servei.

Article 5è.- Normes de Gestió

1.- L'exacció es considerarà devengada simultaneament a la prestació del servei i la seva liquidació i recaptació es dura a terme per mensualitats vençudes a les oficines municipals en base a les dades que es rebin dels esmentats Cursos i Activitats formatives..

2.- El pagament s'efectuarà per mensualitats vençudes, a les oficines municipals, dintre dels quinze dies del mes següent. Així mateix es podrà fer us de la domiciliació bancària dels pagaments.

AJUNTAMENT D'ESPORLES
Balears
056155 C
000093

article 6è.- Exempcions.

A instància de part i en tot cas previ informe tècnic favorable dels serveis socials municipals, el Batle pot otorgar l´exempció de tot o part del pagament, quan les circumstàncies socio-econòmiques del sol·licitant manifestin una situació no adequada a les normes o l´us que marquin en cada moment un nivell mínim de subsistència.

DISPOSICIONS FINALS

La present ordenança entrarà en vigor el dia de la seva publicació en el Butlletí Oficial de la Comunitat Autònoma de les Illes Balears, estant en vigor fins a la seva modificació o derogació expressa.

Quan hagi entrat en vigor la present ordenanza quederan derogades les Ordenances Fiscals de l´Escola de Musica i de l'Escola d´Adults.

Sotmesa a votació al proposta la mateixa és aprovada per unanimitat.

PROJECTE HABITATGE CONSERGE.- El Sr. Josep Alemany Martínez, Regidor delegat de l'Ares d'Obres Municipals dona lectura a la següent proposta:

Vista l'aprovació de la inclussió en el Pla d'Obres i Serveis de 1996 per a les obres de la vivenda del conserge, pel present venc a proposar al Ple l'adopció del següent acord:

Aprovar el projecte d'Habitatge Conserge, redactat per l'Arquitecte Angel Garcia Jalon Lastra.

Sotmesa a votació la proposta la mateixa és aprovada per unanimitat.

CONVENI COLONIES D'ESTIU.- El Sr. Batle dona lectura a la següent proposta:

Mantingudes reunions amb els responsables del Grup d'Esplai de "Sa Cadernera" d'Esporles i amb la finalitat de fomentar un clima d'intercanvi amb nins i nines dels Pobles del Pla i de la Serra i dinamitzar així els recursos materials i humans del Poble d'Esporles, per la present venc a proposar al Ple.

L'aprovació del conveni de cooperació per a l'organització de col.lonies d'Estiu a Esporles:

GOVERN BALEAR
onselleria de Governació

AJUNTAMENT D'ESPORLES * Balears *

056156 C

000094

CONVENI DE COOPERACIÓ PER A L'ORGANITZACIÓ DE COL.LÒNIES D'ESTIU A ESPORLES

Esporles, 16 de maig de 1996

R E U N I T S

D'una Banda, Pere Trias Aulí
D'una altra, Miquel Ensenyat Riutort

I N T E R V E N E N

El primer, en nom i representació de l'Ajuntment d'Esporles,
El segon en nom i representació del Centre d'Esplai "Sa Cadernera" d'Esporles.

E X P O S E N

Que l'Ajuntament d'Esporles ha previst l'execució d'un programa de Col.lònies durant els mesos de Juliol i Agost de 1996, amb la finalitat d'ampliar l'oferta d'activitats d'oci i temps lliure de les Illes, crear un clima d'intercanvi entre nins/es de Pobles del Pla i pobles de la Serra i dinamitzar els recursos materials i humans del poble. Per tal afer s'han mantingut diferents contactes entre els Ajuntaments interessats.

Per tot el nomenat, ambdues parts acorden concloure un conveni de cooperació.

C L A U S U L E S

PRIMERA: Es objecte del present conveni la realització de prestacions de col.laboració per l'execució de les activitats de quatre torns de col.lònies d'estiu de set dies de duració cadascun d'ells, obertes a nins/es de sis a 14 anys de tots els indrets de Mallorca. Les activitats es duran a terme en el Municipi d'Esporles.

Els torns de col.lònies es realitzaran en les següents dades:
- Del 8 al 14 de Juliol de 1996
- Del 25 al 21 de Juliol de 1996
- Del 22 al 28 de Juliol de 1996
- Del 29 de Juliol al 4 d'Agost de 1996

Número màxim de nins/es per torn: 60

SEGONA: L'Ajuntament d'Esporles cobrirà en relació a les col.lònies les prestacions que a continuació s'indiquen:
- Gestió, Promoció i tramitació de les activitats de les

Col.lònies.
- Instal.lacions del Col.legi Públic "Gabriel Comas i Ribes", (previ acord d'utilització amb el Consell Escolar).
- Neteja de les escoles.

TERCERA: El Centre d'Esplai "Sa Cadernera" es compromet a proporcionar les prestacions que seguidament s'indiquen, amb l'objecte de coadjudar a l'execució de les activitats pròpies de les col.lònies.
- Personal responsable de l'activitat: un director i un monitor per cada deu nins/es participants.
- Organització i execució de les activitats de les col.lònies.
- Cobrament de la quota de participació a les activitats, per part dels assistents.
- Assegurança de responsabilitat civil.
- El Centre d'Esplai "Sa Cadernera" ingressarà a l'Ajuntament la quantitat de 1000 ptes. per participant en concepte de despeses de manteniment (neteja, pintura de les aules utilitzades, etc.).

PER L'AJUNTAMENT PEL CENTRE D'ESPLAI "SA CADERNERA"

Sgt. Pere Trias Aulí Sgt. Miquel Ensenyat Riutort

Sotmesa votació la proposta la mateixa és aprovada per unanimitat.

ESTUDI DE DETALL.- El Sr. Jaume Font Bordoy regidor d'urbanisme donar lectura a la següent proposta:

Es proposa al Ple l'aprovació inicial de l'Estudi de Detall per a l'ordenació dels volums de la cantonada situada al C/. Darrera Sa Paret amb C/. Mateu Font, presentat per Eduardo Catalano Bica, i redactat per Juncosa, Arquitectura i Urbanismo, amb la salvetat que a la façana principal del carrer Mateu Font, es construirá una paret de 4,5 metres de longitud, tres metres d'alçada i 0,4 metres de gruixa, com a mínim, començant en el solar del veïnat, per donar continüitat a l'alineació de la pròpia façana i minorar l'impacte visual que podria ocasionar una futura construcció en el solar del veïnat.

La resta de la façana del carrer Mateu Font ha de tenir una alçada mínima de 1,6 metres i les obertures en planta baixa han de ha ser no transparents, com per exemple les portasses mallorquines.

No obstant, la llicència de l'obra posterior estarà condicionada a la normativa establerta per les Normes Subsidiàries

vigents en el dia de la seva presentació.

Sotmesa a votació la proposta la mateixa és aprovada amb el següent resultat de la votació:

- set (7) vots a favor, tres (3) del PAS.PSM i quatre (4) del P.P.
- una (1) abstència del P.P.

Es sotmet a votació dur per la via d'urgència, tal i com disposa l'article 83 del R.O.F., la formalització del prèstec d'un montant de 150.000.000.- pessetes..

Sotmesa a votació la urgència es aprovada per unanimitat.

FORMALITZACIÓ PRÈSTEC.- El Sr. Batle dona compte del Dictamen de la Taula de Contractació formada a l'efecte de l'obertura de pliques del Plec de condicions per a la concertació per concurs d'un contracte de prèstec per a la financiació de la Sentència del Tribunal Suprem "Ca l'Amet", la qual resol entendre com a millor opció, la presentada per "La Caixa de Balears, Sa Nostra", que manifesta coneixer i acceptar al Plec de Clàusules i presenta les següent oferta econòmica:

- Import: 150.000.000.- pessetes
- Interés: MIBOR trimestral + 0.15%
- Duració: 15 anys sense carència
- Comissió d'obertura: 0.10%
- Sense comissió d'estudi
- Sense comissió per amortització anticipada
- Interés PASSIU: MIBOR menys 0.50%

Sotmes a votació, s'aprova per unanimitat:

1.- L'adjudicació a "La Caixa de Balears, Sa Nostra" del prèstec

2.- Trametre l'expedient al Consell Insular per a la seva informació, d'acord amb l'article 54.2 de la Llei 39/88, de 28 de desembre, Reguladora de les Hisendes Locals.

3.- Autoritzar al Batle per a signar el contracte.

PRECS I PREGUNTES.-

- El Sr. Gabriel Sabater pel PP. prega al Sr. Batle el següent:

1.- Que a la zona ajardinada de C'an Campos existeix una farola en molt mal estat, demanar que fos arreglada.

AJUNTAMENT D'ESPORLES Balears
056159 C
000097

2.- A C'an Campos hi ha una pastera que no té res sembrat i si aparque un cotxe, demanar s'arreglas i prohibir l'aparcament.

3.- digue que a la plaça del deportiu, el mobiliari urba: bancs, pergoles etc. es troben en mal estat que s'arreglin.

4. Respecte de les pesteres de devant l'Esglesia, que s'arreglin o es llevin.

5.- La fonteta de devant l'Ajuntament es troba en un estat deplorable, que s'arregli.

6.- Respecte de la poda dels arbres, a més dels informes contradictoris etc. i vista que aquest any ha plogut molt, si s'havia mirat l'estat en que estroban les arrels i si s'ha de actuar.

7.- Pel que fa a la petició de l'Escola de arreglar l'estractor, diposit d'aigua etc. si ja s'ha solucionat.

- El Sr. Josep Alamany li respongué:

Respecta dels desperfectes del mobiliari urbà i les zones ajardinades, ja se n'han solucionat bastans i se'n solucionaran més, a mesura que sigui posible.

Pel que fa a l'Escola ja s'ha solucionat el tema de l'aigua va ser molt poc temps i es repartir aigua embotellada.

La font de s'Esglaieta que no s'havia anat mai, també es faran els analissi i es clorara l'aigua.

I darrerament es porta un control periodic, cada tres mesos a sa font de S'Esgleieta i del dipòsit de les escoles i cada mes de la Font Major, del pou d'aigua del Pla des Murterar i de l'aigua una vegada clorada.

i més estricta dels analissi de les aiguas.

Pel que fa els arbres, es va consultar i pareix que es més perillos foradar que deixar-ho.

Respecta del Cementeri, a les obres que s'hi estan executant, ja que a més pareix i cabien 28 ninxols més pert damunt els antics, ens posarem em contacte amb sanitat perque ho autoritzas i es va denegar, en part perque segons se'ns va manifestar no estaven molt contens de l'actuació d'aquest Ajuntament, ja que reitarademente a les distintes visites d'inspecció s'havien notat deficiències hi havian estat exposades i s'acometia una reforma sense contemplar les mateixes.

Un cop examinats els punts assenyalats a l'ordre del dia, essent les vint-i-una hores i vint minuts, el Sr. Batle aixeca la sessió, i per fer-hi constar el que s'hi ha tractat, jo la Secretària en don fe, i amb el seu Vist-i-Plau estenc la present Acta al lloc i la data assenyalats a l'encapçalament.

Esporles, 28 de maig de 1996

El Batle, La Secretaria,

GOVERN BALEAR
nselleria de Governació

AJUNTAMENT D'ESPORLES Balears

056160 C

000098

1

ACTA DE LA SESSIÓ EXTRAORDINÀRIA
CELEBRADA PEL PLE DE L'AJUNTAMENT
EL DIA 13 DE JUNY DE 1996

Membres assistents:
Sr. Josep Alemany Martínez
Sr. Gabriel Sabater Camps
Sr. Gabriel Coll Barceló
Sr. Lorenzo Sebastián Margarit Trías.
Sr. Jaume Font Bordoy
Sr. Jaime Pou Reynes

Membres absents:
Sr. Jaime Balaguer Llinás
Sr. Juan Ferrá Capllonch
Sr. Catalina Matas Sastre
Sr. Rafael Angel Bosch Sans

A la Vila d'Esporles, Comunitat Autònoma de les Illes Balears, essent les vint hores i trenta minuts del dia tretze de juny de mil nou-cents noranta-sis, es reuneix a la Sala d'Actes de la Casa de la Vila, en primera convocatòria, el Ple de la Corporació sota la Presidència del Batle Sr. Pere Trias Aulí, i amb l'assistència dels Senyors Regidors que es relacionen a l'encapçalament, a l'objecte de celebrar sessió extra-ordinària i en ella tractar els assumptes inclosos a l'ordre del dia, el qual fou degudament notificat. Assisteix com a Secretaria la de la Corporació Sra. Maria Dolores Sureda Trujillo.

El Sr. Jaume Pou excusar la absencia del Sr. Rafael Angel Bosch Sans, diguent que no havia pogut asistir a la mateixa degut a que com que en principi s'havia previst que seria el dimarts ell havia preperat totes les seves obligacions profesionals per poder tenir aquest dia lliure, pero després el Sr. Juan Ferra en nom del PSOE solicitar que es canvias el dia degut a que el seu grup no havia pogut estudiar amb el temps suficient el projecte del

AJUNTAMENT D'ESPORLES
Balears
056161 C

pressupost . El Sr Pou volgué deixar constancia de la seva protesta ja que amb la seva aptitud el grup Socialista havia impedit que un un concejal cumplis amb la seva obligació i per altre part els concejals del partit esmentat no s'ha havian presentat i aparentment no havian presentat excusa.

PRESSUPOST I PLANTILLA 1996.- El Sr. Batle presentar els pressupostos per a 1996 donant una complida explicació del que es pretenia amb els mateixos i com havia volgut adaptar aquests i la Plantilla a la realitat existent aquest Municipi.

1 - 1

MEMORIA PRESSUPOST 1996

El pressupost que presentam, corresponent a l'any 1996 té com a principal característica la de incorporar la major part del pagament a realitzar per donar cumpliment a la sentencia del Tribunal Supremo respecte a l'expropiació dels terrenys de Ca l'Amet destinats al Col.legi Pùblic.
El Tribunal Supremo per sentencia de dia 06.06.95 ha fixat el justipreu en la quantitat de 79.747.087.- ptes. Considerant que s'havien pagat 9.002.500.- ptes. i que s'ha habilitar una partida, amb càrrec al Romanent de Tresoreria, per un import de 36 milions, s'incorporen al pressupost de 1.996 un total de 118.623.989,- ptes., que es la quantitat que queda pendent de habilitar, corresponent al justipreu pendent més els interessos.

Es preveu la cancelació, al 30-6-96, de tots els prestecs existents.

Per poder fer front a les operacions abans esmentades de renegociació de la deuta i reconeixement de l'expropiació de Ca l'Amet es preveu concertar un prestec a 15 anys al tipus d'interes del MIBOR +0,15 punts, amb lo cual es reduira de forma considerable el tipus d'interes passant del 14% que tenia el

AJUNTAMENT D'ESPORLES
Balears
056162 C
000100

prestec més elevat al 7,7% que tendra inicialment el nou prestec.

En quan al personal, es preveu un increment general del 3,5%. En alguns casos s'adequen el nivell i retribucions del personal a la feina que estan realitzant. Es suprimeixen, com a criteri general les hores extres y que es realitzin exclusivament les imprescindibles. D'acord amb el conveni laboral les hores extres es compensaran preferentment amb hores/dies lliures, excepte aquelles que venguin motivades per actes organitzats per l'Ajuntament, que seran compensades economicament.
Es preveu realitzar el corresponent concurs-oposicio per cobrir plaçes fitxes de: 1 auxiliar administratiu centre salut,3 peons,

1 bibliotecari-arxiu, 2 treballadores familiars, 1 coordinador esportiu. En tots els casos es tracta de convertir contractes temporals en bastants d'anys de servei a l'Ajuntament, en fixos.
Tambe es preveu la creació d'una plaça, amb caracter temporal, de conserge i el manteniment del contracte temporal de coordinador socio-cultural.
D'acord amb les Bases Generals de Contractació de Personal Laboral Temporal i Funcionaris interins, sempre que existesqui el crèdit suficient es podrà contractar personal. Així es preveun credits per contractes de substitució temporal o per acumulació de feines, dins totes les funcions. Especialment destacable, per lo novedos, es la previssió d'un auxiliar de policia pels mesos d'estiu.

Havent de realitzar la revisió del padro es preveu una partida de 490.000 pta. per fer front a n'aquesta despesa.

Les compensacions pels regidors s'adequen al acord de Ple de Desembre de 1.995 en lo qual aquesta partida es redueix de 3,4 milions que tenia l'any 1995 a 2,1 milions.

Es preveu una partida de 700.000 pta. per la contractació d'una assegurança de responsabilitat civil.

AJUNTAMENT D'ESPORLES
Balears
056163 C
000101

Com a consecuencia de la modificació de la participació de l'Ajuntament d'Esporles en les despeses de Serveis Socials de la Mancomunitat de Tramuntana, provocada per la integració dels Ajuntaments de Banyalbufar i Estellencs, es redueix aquesta partida mantenguent el mateix nivell de servei.

S'incrementa la partida destinada a ajudes i atencions benèfiques essent els principals conceptes: 0,7% dels recursos ordinàris pel Fons Mallorqui de Solidaritat, bonificacions jubilats de la taxa de fems, transport escolar de secundària i primària, tele-assitència

Es preveu la organització de colonies d'estiu destinantse els ingressos al manteniment del Col.legi Públic. Es preveu un

increment per manteniment del Col.legi Públic, Escola Infantil i Casal de Cultura.

Es preveu l'augment de la partida destinada a la contractació del servei d'escola infantil, tota vegada que en el nou contracte s'establirà la necessitat de que el personal tengui la titulació que exigeix la LOGSE

Es preveu la equiparació dels honoraris de Psicologa amb les altres contractacions de prestacio de serveis.

Es preveu la realització de cursos i activitats formatives, tant els realitzats directament per l'Ajuntament (Escola de Musica i Dansa, natació, tennis,...), com els que es preveu realitzar dins l'àmbit del programa Mestral del CODEFOC (marjadors, brodats, jardineria, turisme rural, idiomes, prevenció d'incendis,...).

Per primera vegada es preveu una partida pel Pla de Millorament de façanes del Consell Insular de Mallorca. També es preveu una partida inicial pel programa Leader II.

Paper transcripció acords i resolucions

056164 C
AJUNTAMENT D'ESPORLES Balears
000102

La transferència que es realitza al Patronat Municipal de Cultura, esports i Temps lLiure s'incrementa de 2,8 milions a 3,2 milions.

Es preveuen partides pel manteniment del Punt d'Informació Juvenil, edició de llibres, aquesta amb aportació del Consell Insular de Mallorca, i realització d'un camp de treball d'acord amb el Govern Balear.

En quan a les inversions es preveuen les següents:

1 - 4

Codi d'identifcació: 1 - 62
Denominació: Programes informàtics i equipaments d'oficina
Any de començament i any de finalització prevists: 1996
Import de l'anualitat: 444.288 ptes
Tipus de financiació: recursos generals
Vinculació del crèdit assignat: grup funció i article
Organ encarregat de la gestió: Batlia

Codi d'identificació: 41 - 62
Denominació: Equipaments Centre Salut:
Any de començament i any de finalització prevists: 1996
Import de l'anualitat: 1.000
Tipus de financiació: recursos generals
Vinculació del crèdit assignat: funció i article
Organ encarregat de la gestió: Batlia

Codi d'identificació: 42 - 60
Denominació: Vivenda Conserge

056165 C
AJUNTAMENT D'ESPORLES * Balears *
103

Any de començament i finalització prevists: 1.996 i 1.997
Import anualitat: 13.950.612
Tipus de financiació: recursos generals i aportació C.I.M.
Vinculació del crèdit assignat: funció i article
Organ encarregat de la gestió: Area vies i obres municipals

Codi d'identificació: 42 - 60
Denominació: Escoleta i Escoles
Any de començament i finalització prevists: 1.996
Import anualitat: 500.000

1 - 5

Tipus de financiació: recursos generals
Vinculació del crèdit assignat: funció i article
Organ encarregat de la gestió: Area vies i obres municipals

Codi d'identificació: 42 - 62
Denominació: justipreu ca l'Amet
Any de començament i finalització prevists: 1.996.
Import anualitat: 118.623.989
Tipus de financiació: préstec
Vinculació del crèdit assignat: funció i article
Organ encarregat de la gestió: Batlia

Codi d'identificació: 43 - 62
Denominació: Parc Infantil
Any de començament i finalització prevists: 1.996.
Import anualitat: 500.000
Tipus de financiació: recursos generals
Vinculació del crèdit assignat: funció i article
Organ encarregat de la gestió: Area vies i obres municipals

Codi d'identificació: 43 - 62

b) Denominació: Aturades Bus
c) Any de començament i finalització prevists: 1.996.
d) Import anualitat: 700.000
e) Tipus de financiació: recursos generals
f) Vinculació del crèdit assignat: funció i article
g) Organ encarregat de la gestió: Area vies i obres municipals

1 - 6

a) Codi d'identificació: 43 - 62
b) Denominació: Camí de Sant Pere
c) Any de començament i finalització prevists: 1.996.
d) Import anualitat: 792.076
e) Tipus de financiació: recursos generals
f) Vinculació del crèdit assignat: funció i article
g) Organ encarregat de la gestió: Area vies i obres municipals

a) codi d'identificació: 45 - 62
b) Denominació: Calefacció i equipaments
c) Any de començament i finalització prevists: 1.996.
d) Import anualitat: 250.000
e) Tipus de financiació: recursos generals
f) Vinculació del crèdit assignat: funció i article
g) Organ encarregat de la gestió: Area vies i obres municipals

a) codi d'identificació: 45 - 62
b) Denominació: 2n pagament furgoneta
c) Any de començament i finalització prevists: 1.996.
d) Import anualitat: 800.000
e) Tipus de financiació: recursos generals
f) Vinculació del crèdit assignat: funció i article
g) Organ encarregat de la gestió: Area vies i obres municipals

a) Codi d'identificació: 44 - 60

b) Denominació: Inversions Ses Rotgetes
c) Any de començament i finalització prevists: 1.996.
d) Import anualitat: 1.000
e) Tipus de financiació: recursos generals
f) Vinculació del crèdit assignat: funció i article
g) Organ encarregat de la gestió: Area vies i obres municipals

1 - 7

a) Codi d'identificació: 45 - 60
b) Denominació: inversions locals
c) Any de començament i finalització prevists: 1.996.
d) Import anualitat: 1.000
e) Tipus de financiació: recursos generals
f) Vinculació del crèdit assignat: funció i article
g) Organ encarregat de la gestió: Batlia

- a) Codi d'identificació: 44 - 62
b) Denominació: Canvi sistema clor
c) Any començament i finalització prevists: 1.996.
d) Import anualitat: 1.000
e) Tipus de financiació: recursos generals
f) Vinculació del crèdit assignat: funció i article
g) Organ encarregat de la gestió: Area vies i obres municipals

- a) Codi d'identificació: 45 - 62
b) Denominació: Equipaments Esportius
c) Any començament i finalització prevists: 1.996.
d) Import anualitat: 350.000
e) Tipus de financiació: recursos generals
f) Vinculació del crèdit assignat: funció i article
g) Organ encarregat de la gestió: Batlia

a) Codi d'identificació: 45 - 62
b) Denominació: Pla Equipaments Esportius 1.996
c) Any començament i finalització prevists: 1.996
d) Import anualitat: 2.945.758
e) Tipus de financiació: recursos generals i subvenció CIM
f) Vinculació del crèdit assignat: funció i article
g) Organ encarregat de la gestió: Ares Urbanisme

1 - 8

a) Codi d'identificació: 45 - 62
b) Denominació: Fons bibliogràfics i audiovisuals
c) Any començament i finalització prevists: 1.996
d) Import anualitat: 330.000
e) Tipus de financiació: recursos generals
f) Vinculació del crèdit assignat: funció i article
g) Organ encarregat de la gestió: Batlia

a) Codi d'identificació: 45 - 62
b) Denominació: Inversions Escola de Música
c) Any de començament i finalització prevists: 1.996
d) Import anualitat: 1.000
e) Tipus de financiació: recursos generals
f) Vinculació del crèdit assignat: funció i article
g) Organ encarregat de la gestió: Batlia

uan els ingressos es preveuen els corrents en base als padrons previsibles i
ides noves de preus publics per cursos i activitats formatives i venda de
res i ingressos per colonies d'estiu.
rin les partides resultant del conveni amb el CSIC per 30 milions de pta., el
rama d'ajudes als municipis de la Serra de Tramuntana del Govern Balear per
lions de pta., i les possibles transferencies del Consell Insular de Mallorca

pla de millora de façanes, circuit de teatre.
preveu els ingressos de la Mancomunitat de Tramuntana a partir del 1-7-96 a rao 15000 ptes. mensuals en concepte de soportar la seu de la Mancomunitat i veis administratius.
El Sr. Jaume Pou digue que volia expresar la seva mes enérgica protesta per ctitud del PSOE, ja que havent reclamat que es posas el pressupost damunt la la per poder discutir-lo i havent retresat la convocatoria pel mateix motiu, roba justificable que el dia d'avui no es presentin i demanar al Sr. Batle que exigis la serietat que es mereix l'Institució.
el que fa els pressupostos assenyalar que aquests venian molt condicionats per circunstancies, la sentencia de Ca l'Amet. Que tecnicament els trobava molt prentats i correctes, que no entrava a discutir els distints punts ja que ests havian estat consensuats previament, respecte del capítol de personal li eixia be , les inversions correctes pero que el seu grup per qüestions obvias er esser coherent amb el que ha dit el teu grup PAS, que no volia pactar amb PP, no li donaria soport pero si posibilitaria amb la seva abstenció que aquest in aprovats.

El Sr. Batle digue que pel que fa a l'actitud del PSOE encara que es riminable i que trobava que el fet de fer retresar la convocatoria i després asistir-hi era una postura poc seria, impropi d'un equip responsable i que nic que es conseguia era obstaculitzar l'executiu sense conseguir una oposició structiva, no els sancionaria, encara que d'acord amb el ROF podia fer-ho. o que era una llàstima que aquest pressupost d'enguany condicionat a un parell nys, que el PSOE no hi hagui volgut participar i que volia deixar constancia en el mes de desembre havia enviat una carta a tots el grups perque sentasin suggerencias per la confecció dels mateixos i que moltes de les icions s'ha havian incluit i que havia retresat la convocatoria perque els uesen estudiar.
Així mateix digue que aquest pressupost son fruit d'un consens perque no podian er d'altre manera i pel que fa a l'actitud del PP comprenia la seva abstenció labava al seu sentit de responsabilitat ja que amb la seva abstenció aquest ian sortir endavant.

Sotmés a votació el pressupost i la plantilla següents:

PRESSUPOST PROPI 1996

CAPITOLS ECONOMICS

INGRESSOS

TOL I	IMPOSTS DIRECTES.	61.880.382
II	IMPOSTS INDIRECTES.	8.071.846
III	TAXES I ALTRES INGRESSOS.	51.941.659
IV	TRANSFERENCIES CORRENTS	55.444.257
V	INGRESSOS PATRIMOLNIALS	2.101.000
VI	ENAJENACIÓ D'INVERSIONS REALS	1.000
VII	TRANSFERENCIES DE CAPITAL	17.419.292
IX	PASSIUS FINANCERS	150.000.000
	TOTAL	346.859.436

DESPESES

ITOL I	PERSONAL.	77.027.323
II	BENS CORRENTS I SERVEIS	64.186.186
III	FINANCERS	7.955.208
IV	TRANSFERENCIES CORRENTS	19.181.676
VI	INVERSIONS REALS.	140.441.723
IX	PASSIUS FINANCERS	38.067.320
	TOTAL	346.859.436

056171 C
AJUNTAMENT D'ESPORLES * Balears *
000109

10 - 1

PLANTILLA PERSONAL

cord amb allò disposat a l'article 90 de la Llei 7/85 de 2 d'abril, uladora de les Bases del Règim Local, es relaciona la plantilla de sonal de l'Ajuntament D'Esporles:

	Places	Grup	Nivell	Vacants	Actual
FUNCIONARIS					
Escala habilit.caràcter nacional					
SECRETARI- INTERVENTOR	1	B	18	-	1
Escala d'Administració General					
b) Subescala Administrativa					
ADMINISTRATIU	1	C	16	-	1
ADMINISTRATIU	1	C	12	-	1
ADMINISTRATIU	1	C	12	-	1
c) Subescala auxiliar					
AUXILIARS ADMINISTRATIUS.	1	D	9	-	1
Escala d'Administració Especial					
b) Subescala Serveis Especials					
b) Clase Policia Local i Auxiliars					
AUXILIARS POLICIA LOCAL	2	E	9	-	2
d) Personal d'oficis					
ORDENANÇA	1	E	7	-	1
PERSONAL LABORAL					
Contractes indefinits					
CAPATAÇ	1	-	-	-	1
OFICIALS 1era	2	-	-	-	2
OFICIAL 1era Serv. Tènic.	1	-	-	-	1
PEO	3	-	-	3	-
NETEJADORES	3	-	-	-	3
ADMINISTRATIU- RECAPTADOR.	1	-	-	-	1
BIBLIOT.I ARXIU (30h/setmana) . . .	1	-	-	1	-
ARQUITECTE (1/8jornada).	1	-	-	-	1
COORDINADOR ESPORTIU (30 h/set.) .	1	-	-	1	-
AUXILIAR ADMINISTRATIU	1	-	-	-	1
TREBALLADORA FAMILIAR	2	-	-	2	-
AUX. ADM.Dispen.Mèdic (16 h/set). .	1	-	-	1	-
Contractes temporals					
AUX. ADMINISTRATIU Dispen.Mèdic . .	1	-	-	-	1
TREBALLADORA FAMILIAR.	2	-	-	-	2
CONSERGE-PEO	1	-	-	1	-
PEO	3	-	-	-	3

AJUNTAMENT D'ESPORLES * Baleares *
056172 C 10

COORDINADOR CULURAL	1	-	-	-	1
AUXILIAR POLICIA (3 mesos)	1	-	-	1	-
PERSONAL EVENTUAL	-	-	-	-	-

10 - 2

1. - DETERMINACIO DE PORCENTATGES D'INCREMENT. - A partit de l'1 de er de 1996, les integres devengades pels funcionaris d'aquest Ajuntament, palment considerats, s'ajustaran a allò disposat a la Resolució de de 29 de embre de 1995, de la Secretaria de l'Estat de Hisenda,mitjatçant la qual es ten instruccións en relació a les nómines dels funcionaris incluits dins nbit d'aplicació de la Llei 30/84.

2. - RETRIBUCIONS BASIQUES. - En aplicació de les referides normes als es fixen les retribucions bàsiques del funcionaris d'aquest Ajuntament un import de 10.729.016 pessetes.

3. - RETRIBUCIONS COMPLEMENTARIES.- Pujen a la quantitat de 8.603.652 setes.

4. - RETRIBUCIONS PERSONAL LABORAL. - S'ajusten al Conveni Col.lectiu Personal Laboral d'aquest Ajuntament aprovat en la sessió del 26 de juny 1.990 (B.O.C.A.I.B núm. 143, de 22.11.90) amb un increment del 3,50% pecte a l'any anterior, per un import de 34.163.188 ptes.

- Tres (3) vots a favor del PAS-PSM.
- Quatre (4) abstencions del PP.

CONTRACTACIÓ HABITATGE CONSERGE.- Al Sr. Josep Alemany Martinez regidor de rea donar lectura a la següent proposta:

CONTRACTACIO HABITATGE CONSERGE.

Vist l'escrit del Consell Insular en el qual emplaça a aquest Ajuntament per e sigui adjudicada abans de dia 16 de setembre l'obra de vivenda conserge, closa en el Pla d'Obres i Serveis de 1996, propos al Ple que adopti al següent ord:

1.- Aprovar la contractació de les obres de la vivenda conserge per un import 12.913.642 ptes.

2.- Aprovar el Plec de Clausules administratives particulars que ha de regir contractació, que es al següents:

DE LES CLÀUSULES ADMINISTRATIVES PARTICULARS QUE HAN DE REGIR LA CONTRACTACIÓ ES OBRES DE LA VIVENDA CONSERGE.

- PROCEDIMENT ADJUDICACIÓ: OBERT AMB CAÀCTER URGENT.
- FORMA D'ADJUDICACIÓ: SUBHASTA

isula primera. Objecte del contracte.- Es l'execució de les obres compreses l projecte titulat VIVENDA CONSERGE redactat per l'Arquitecte Angel Garcia de n.

de caràcter contractual el Plec de Condicions Generals en tota allò que no osi a la Llei 13/1.995 de data 18 de maig, el Plec de prescripcions tècniques s quadres de preues d'aquest, que a tots els efectes es consideren incorporats resent plec. En cas de discordança entre aquest plec i el de prescripcions iques, s'aplicaran els presents plecs.

isula segona. Pressupost.- El pressupost total de l'obra suma la quantitat de 13.642 pessetes.

isula tercera. Constatació expressa de l'existència de crèdit.- Hi ha signació pressupostària suficient en el pressupost de tal com consta en nforme d'existència de crèdit amb càrrec a la partida pressupostària 42 60007.

isula quarta. Termini d'execució.- Es fixa com a termini d'execució de les es el de deu (10) mesos.

termini començarà a comptar a partir de l'endemà de la data de l'acte de rovació de replantejament.

isula cinquena. Procediment de licitació i forma d'adjudicació.- El procediment licitació d'aquest contracte d'obres és l'obert i urgent,i la forma djudicació serà per subhasta, d'acord amb l'article 83 i següent de la LLei 1.996 de data 18 de maig de Contractes de les Administracions Públiques.

usula sisena. Model de proposició.- Les proposicions que presentin els tractistes s'han d'ajustar al model següent:

Sr./Sra. .....
domicili a ..... carrer/plaça.....
èfon..... número..... districte postal..... amb

num. ..... actuant (3)....., es
promet a realitzar l'obra objecte del contracte d'acord amb el detall i les
ndicions següents (4):.....
.....
.....

Tot això, d'acord amb les clàusules d'aquest plec, el contingut del qual
lara conèixer expressament.
....., d ..... de 19..
rma)

S'entén a tots els efectes que les proposicions comprenen no només el preu
la contracta, sinó també l'import de l'Impost sobre el Valor Afegit (IVA),
cord amb el que estableix l'art.25 del Reglament d'aquest impost, aprovat per
2028/1985, de 30 d'octubre, i l'article 78 de la Llei 13/95 de data 18 de maig
Contractes de les Administracions Públiques.

usula setena. Documents que s'han d'ajuntar a la proposició. A les
posicions, s'hi han d'adjuntar obligatòriament els documents següents:
Document Nacional d'Identitat, si és una persona física, o escriptura de
stitució o modificació, se és el cas, degudament inscrita en el Registre
cantil, si el proponent és una societat.
Poder Notarial si la proposició es firma en nom d'altre.
Declaració expressa responsable de no trobar-se comprès en cap de les
ncapacitat i incompatibilitat establertes en l'art. 20 de l'esmentada
mativa.
Certificació de l'Administració Tributària de l'Estat de que el proponent es
ba al corrent en el compliment de les seves obligacions tributàries.

ocument acreditatiu de l'alata a l'impost sobre activitas econòmiques i del
ament del darrer rebut.
Certificació de la Tresoreria General de la Seguretat Social de què el
ponent es troba al corrent en el compliment de les seves obligacions amb la
uretat Social.
Resgiard acreditatiu de la garantia provisional.
Document acreditatiu de la classifiació exigida. En el cas que no fos
essària, algun dels documents prevists als articles 16 i 17 de la Llei 13/1995.

Si l'empresa propnent és estrangera, també ha de presentar els documents
enaylats en els articles 15.2, 23 i 80.2 de la Llei 13//1.995 de data 18 de
g de Contractes de la Administracions Públiques, i se l'oferta la formula una
upació temporal d'empreses, ha d'adjuntar els documents esmentats a l'art. 24
la indicada Llei.

Quan sigui necessària la presentació d'uns altres documents, s'haurà de
licitar per escrit i l'adjudicatari els prodrà presentar en qualsevol moment

erior a la formalització del contracte, llevat que el citat escrit disposi una
a cosa.

Dels documents citats en aquesta clàusula se'n poden presentar els originals
s còpies que tenguin caràcter d'autèntiques d'acord amb la lesgislació vigent.

isula vuitena. Presentació de la proposició i dels documents.- La proposició
ls documents enumerats en la clàusula anterior s'han de presentar en sobre
rats i, tancats i firmats pel contractista o persona que el representi i s'hi
le fer constar en cadascun el contingut respectiu i en tots dos el nom de
nteressat.

Les proposicions s'han de presentar amb els justificants d'haver satisfet les
s en la quantia prevista en l'Ordenança fiscal vigent del

L'acta d'obertura de les proposicions econòmiques tendrà lloc a les 17 hores
primer dimarts hàbil després de la finalització del termini de presentació de
ostes.

isula novena. Mesa de contractació.- Formaran part de la Mesa:

- President: el Batle o el regidor en qui delegui.
- Vocals: un representat del Consell Insular de Mallorca i un representat de
un dels Grups polítics de l'Ajuntament.
- Secretaria: serà el de la corporació o funcionari en qui delgui que també
iara com assessor jurídic de la Mesa.

Tots els components de la Mesa actuaran amb veu i vot. Per al còput de
ries s'aplicaran les normes sobre formació de la voluntat dels òrgans
legiats, segons el que diposa la Llei 30/1992, disposant en tot cas el
ident del vot de qualitat.

Si la Mesa observàs a la documentació presentada errors materials o defectes
nables, podrà concedir, si ho estima convenient, un termini no superior a tres
hàbils perquè el licitador rectifiqui els errors o esmeni els defectes.

isula desena. Garantia provisional. Per a prendre part en aquesta
ractació, s'haurà d'acreditar la constitució d'una garantia provisional
esponent al 2% del pressupost de contracte i que puja a la quqntitat de dues-
es cinquanta-vuit mil dues-centes setanta-tres (258.273.-) pessetes.

isula onzena. Garantia definitiva.- L'adjudicatari en el termini de quinze
hàbils comptadors des de la notificació de l'adjudicació haurà d'acreditar
constitució de la garantia definitiva corresponent al 4% del presssupot del
ract i que puja a la quantitat de cinc-centes setze mil cinc-centes quaratna-

(516.546.-) pessetes.

sula dotzena. Garantia complementària.- A mes de la garantia definitiva per uest contracte s'ha d'acredjtar la constitució d'una fiança complementaria responent al (5) % del pressupost del contracte. (6)

sula tretzena. Disposicions comuns a les garanties.- Les garanties es podran tar per alguna de les formes i condicions previstes a l'art. 36 de la Llei 995 i del capítol III del Reial Decret 390/1996, de dia 1 de març.

sula catorzena. Formalització del contracte. L'adjudicatari queda obligat a scriure, dins el termini de trenta dies naturals comptadors des del següent a notificació de l'adjudicació, al corresponent document administratiu de alització del contracte i el Secretari de la corporació n'ha de donar fe.

El contracte es podrà formalitzar en escriptura pública quan ho sol.liciti ontractista i serà al seu càrrec.

sula quinzena. Drets i obligacions derivats del contracte.- Són els que tableixen en el present Plec, en els docuemnts que s'hi cosideren incorporats s que es derivin de la legislació aplicable.

En particular, seran a compte del contractista les despeses derivades dels cis de licitació, les taxes per presentació de treballs de replantejament, cció, inspecció i liquidació i qualsevol altres que resultin d'aplicació ns les disposicions vigents, incloses les autoritzacions i les llicències ltres organismes públics.

També el contractista adjudicatari de les obres haurà de col.locar a càrrec un cartell dissenyat pel CIM, a peu d'obra, en un lloca visible des de la via lica, on s'inidicarà l'organismes o organismes que subvencionin el projecte. smentat cartell ha de tenir com a mínim 2 x 1,50 m. i ha de contenir el logotip CIM, que s'identificarà amb la marca en blanc pintada sobre una banda blava ntone 295). El cartell anirà pintat a una cara i galvanitzat a la part terior, amb el corresponent IPN, ancoratges i cargols.

usula setzena. Abonaments al contractista.- El contractista tendrà dret a bonament de l'obra que realment executi d'acord amb el preu convingut. En est sentit, l'import de les obres executades s'ha d'acreditar mensualemnte al tractista mitjançant certficats expedits pel director de l'obra i aprovades per Corporació.

usula dessetena. Termini de garantia.- El termini de garantia que s'estableix a aquesta obres es d'un any (1) comptador desde la data de recepció de formitat.

Si l'obra s'arruina amb posterioritat al termini de garantia s'aplicarà el

disposa l'art 149 de la LLei 13/1995, de 18 de maig.

usula devuitena. Penalitzacions.- Les penalitzacions i les pròrrogues son les s'estableixen en l'art. 96 de la Llei 13/1995, de 18 de maig de Contractes de Administracions Públiques.

usula denovena. Resolució.- Son causes de resolució d'aquest contractes les ecificades en els arts. 112 i 150 de la LLei 13/1995 de data 18 de maig de tractes de les Administracions Públiques.

usula vintena. Classificació del contractista.- Serà la prevista, si pertoca, projecte tècnic de les obres.

usula vint-i-unena.- Revisió de preus.- A causa de la duració del contracte no aplicable al mateix la revisió de preus, conforme a l'article 104 de la .A.P.

usula vint-i-duesena.- Legislació aplicable.- Aquest contracte tendrà caràcter inistratiu i es regirà pel que estableix el present plec, la Llei 13/1995 de a 18 de maig de contractes de les Administracions Públiques i en general les posicions vigents en materia de contractació administrativa que hi siguin plicació i també els preceptes que regulen les normes tributaries de compliment igat.

Sotmés a votació es aprovat per unanimitat dels assistents.

FORMACIÓ TAULA NEGOCIADORA DEL CONVENI DEL PERSONAL.-

NEGOCIACIO CONVENI PERSONAL AJUNTAMENT

Vista la intancia presentada per a l'el·laboració del Conveni del Personal l'Ajuntament d´Esporles, HE RESOLT:

Constituir la Mesa Negociadora del Conveni de condicions de treball del sonal funcionari i del personal Laboral al Servei de l'Ajuntament d'Esporles, ant com a data de constitució pel pròxim dimecres dia 12 de Juny de 1996 a les 30 hores, a la Sala d´Actes de la Casa de la Vila, facultant per a formar par l´Esmentada Mesa, als regidors següents:

JAIME FONT BORDOY.
JAIME POU REYNES.
JAIME BALAGUER LLINAS.

Que es remeti el present acord als Delegats de Personal i als Sindicats resentatius, se'ls hi faci la pertinent convocatoria a tal efecte.

Que es doni compte al Ple de la Corporació en la primera sessió que es ebri.

Sotmés a votació fou aprovat amb al següent resultat:
- Set (7) vots a favor, tres (3) del PAS-PSM i quatre (4) del PP.

Un cop examinats els punts assenyalats a l'ordre del dia, essent les vint-i- hores , el Sr. Batle aixeca la sessió, i per fer-hi constar el que s'hi ha ctat, jo la Secretària en don fe, i amb el seu Vist-i-Plau estenc la present a al lloc i la data assenyalats a l'encapçalament.

Esporles, 13 de juny de 1996

El Batle,

La Secretaria,

GOVERN BALEAR

onselleria de Governació

056178 C

000116

Que es remeti el present acord als Delegats de Personal i als Sindicats esentatius, se'ls hi faci la pertinent convocatoria a tal efecte.

ó que es

l PP.
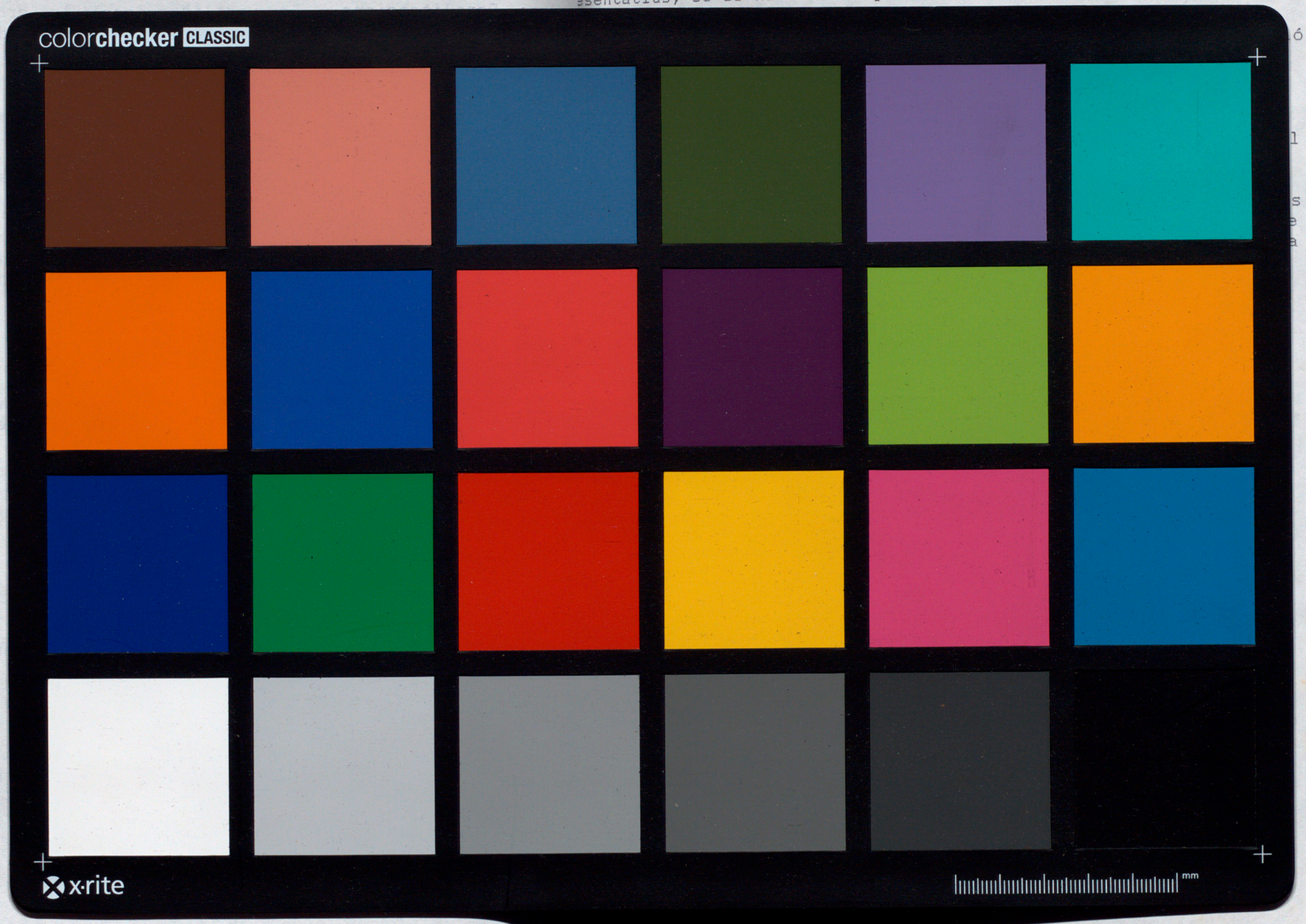
s vint-i-
e s'hi ha
a present