LLIBRE D'ACTES DEL PLE DE L'AJUNTAMENT

VOLUM II | ANY 2003

384

GOVERN DE LES ILLES BALEARS

149759 I

LLIBRE D'ACTES DE LES SESSIONS DEL PLE DE L'AJUNTAMENT VOLUM II

2003

DILIGÈNCIA D'OBERTURA:

El present llibre d'Actes consta de setanta fols útils enquadernats, numerats i legalitzats cada un d'ells amb la rúbrica del President i el segell de la Corporació.

Esporles, 31 de desembre de 2003.
Vist-i-Plau
EL PRESIDENT, LA SECRETÀRIA,

ACTA DE LA SESSIÓ EXTRAORDINÀRIA
CELEBRADA PEL PLE DE L'AJUNTAMENT
EL DIA 11 DE JUNY DE 2003

Membres assistents:
Sr. Gabriel Sabater Camps
Sr. Gabriel Coll Barceló
Sr. Antoni Aulí Ginard
Sra. Francisca Gili Nebot
Sr. Antoni Vidal Matas
Sr. Pere Trias Aulí
Sr. Vicenç Matas Rosselló
Sr. Rafel Bosch Sans
Sr. Miguel Bernat Bosch
Sr. Bartomeu Llinas Ferrà

A la Vila d'Esporles, Comunitat Autònoma de les Illes Balears, essent les catorze hores i deu minuts del dia onze de juny de dos mil tres, es reuneix a la Sala d'Actes de la Casa de la Vila, en primera convocatòria, el Ple de la Corporació sota la Presidència del Sr. Batle Jaume Pou Reynés, i amb l'assistència dels Senyors Regidors que es relacionen a l'encapçalament, a l'objecte de celebrar sessió extraordinària i en ella tractar els assumptes inclosos a l'ordre del dia, el qual fou degudament notificat. Assisteix com a Secretària la de la Corporació, Sra. Maria Dolores Sureda Trujillo.

ACTES ANTERIORS.- Es dóna per llegida l'acta de la sessió ordinària celebrada dia 29 d'abril de 2003, còpia de la qual fou lliurada juntament amb la convocatòria d'aquesta sessió.

Sotmesa a votació és aprovades per unanimitat.

Un cop examinats els punts assenyalats a l'ordre del dia, essent les catorze hores vint minuts, el Sr. Batle aixeca la sessió, i per fer-hi constar el que s'hi ha tractat, jo la Secretària en donc fe, i amb el seu Vist i Plau estenc la present Acta al lloc i la data assenyalats a l'encapçalament.

Esporles, 11 de juny de 2003.
El Batle, La Secretària,

GOVERN DE LES ILLES BALEARS

AJUNTAMENT D'ESPORLES
Balears
1496751
000077

ACTA SESSIÓ EXTRAORDINÁRIA DE L'AJUNTAMENT EN PLE
CONSTITUCIÓ AJUNTAMENT I ELECCIÓ DE BATLE

Dia: 14 de juny de 2003
Hora: 12 hores.
Lloc: Casa Consistorial d'Esporles.
Primera convocatòria.

Per tal de procedir a la constitució de l'Ajuntament i a l'elecció del Batle , d'acord amb el que estableixen els articles 195 i 196 de la Llei Orgànica del Règim Electoral General 5/1995, de 19 de juny, es reuneixen en sessió pública:

Jaume Pou Reynés
Miquel Bernat Bosch
Maria Dolores Matas Cendra
Jaime Capel Rotger
Miquel Enseñat Riutort
Maria Lourdes Noguera Bosch
Pere Trias Aulí
Antoni Vidal Matas
Sebastian Coll Jaume
Margarita Camps Gaya
Gabriel Coll Barceló

Hi actua de Secretària la de la Corporació, Sra. Maria Dolores Sureda Trujillo.

CONSTITUCIÓ DE LA MESA D'EDAT

Els assistents procedeixen a la constitució de la Mesa d'Edat, i aquesta s'integra pel regidor electe de més edat, Jaume Pou Reynés i pel de menor edat, Antoni Vidal Matas.

Hi actua de Secretària la de la Corporació.

CONSTITUCIÓ DE L'AJUNTAMENT

La Mesa declara oberta la sessió i es comproven les credencials presentades així com l'acreditació de la personalitat dels electes per les certificacions trameses per la Junta Electoral de

AJUNTAMENT D'ESPORLES
Arxiu
149676 I

Zona.

Hi assisteixen els regidors anomenats a l'encapçalament, els quals representen la majoria absoluta dels membres que de dret corresponen al Municipi, per la qual cosa la Mesa declara constituïda la Corporació.

La Secretària de la Corporació ret compte que han formulat la declaració d'interessos i activitats d'acord amb el que estableix l'article 75.5 de la Llei 7/1985, els Regidors:

Jaume Pou Reynés
Miquel Bernat Bosch
Maria Dolores Matas Cendra
Jaime Capel Rotger
Miquel Enseñat Riutort
Maria Lourdes Noguera Bosch
Pere Trias Aulí
Antoni Vidal Matas
Sebastian Coll Jaume
Margarita Camps Gaya
Gabriel Coll Barceló

Prèvia la promesa o jurament d'acatament a la Constitució, conforme amb el que estableix l'article 108.6 de la Llei Orgànica del Règim Electoral General, cadascun dels regidors, per tal d'adquirir la condició del seu càrrec ha de jurar o prometre acatament a la Constitució amb la qual cosa s'efectua la presa de possessió.

La fórmula de jurament o promesa és l'establerta en el Reial Decret 707/1979, de 5 d'abril (BOE núm. 83, de 6 d'abril), segons l'article 1, i es procedeix a fer la següent pregunta:

El President de la Mesa dóna lectura del següent:

"Jurau o prometeu per la vostra consciència i pel vostre honor de complir fidelment les obligacions del càrrec de regidor amb lleialtat al Rei, i d'observar i fer observar la Constitució, com a norma fonamental de l'Estat ?

Els regidors contesten:

Miquel Bernat Bosch, sí ,promet
Maria Dolores Matas Cendra sí, promet
Jaime Capel Rotger sí, promet
Sebastian Coll Jaume sí, promet

AJUNTAMENT D'ESPORLES
Balears
149677 I
0000079

Margarita Camps Gaya, sí, promet
Gabriel Coll Barceló, sí, jura
Miquel Enseñat Riutort, sí , jura
Maria Lourdes Noguera Bosch, sí, jura
Pere Trias Aulí, sí, promet
Antoni Vidal Matas, sense renunciar als drets d'autodeterminació al nostre poble, ho promet
Jaume Pou Reynés, sí, promet

Tot seguit, la Presidència de la mesa anuncia que es procedirà a l'elecció del Batle, i assenyala que podran ser-hi candidats tots els regidors que encapçalen les corresponents llistes i que serà proclamat electe qui obtingui la majoria absoluta i que si ningú no obtenia aquesta majoria, serà proclamat Batle el regidor que hagués obtingut més vots populars en les eleccions d'acord amb l'acta de proclamació tramesa per la Junta Electoral de Zona.

El Sr. Miquel Ensenyat cap de Llista del PSM demanà la paraula i digué:

En nom de la gent que represento volem manifestar la nostra satisfacció per l'experiència de grup, de poble, pels resultats obtinguts, pel suport rebut i volem correspondre en feina. Al mateix temps, manifestà la profunda frustració per no haver arribat a un acord amb el grup PSOE, ja que més coses ens uneixen que ens separen. La nostra proposta consistia en una comissió de treball, la Batlia dos anys per cada grup, les àrees de manteniment, cultura, esports pel PAS, hisenda pel PSOE.

El Sr. Batle digué que abreviàs ja que no era el moment de negociacions sinó de procedir a la votació.

El Sr. Ensenyat digué que demanava el suport en nom de tots els qui creien en les persones que donaren la vida per un ideal en aquest municipi.

Renuncien a ser candidats:
Gabriel Coll Barceló

Per tant, queden com a candidats:
Jaume Pou Reynes
Miquel Enseñat Riutort
Sebastian Coll Jaume

149678 I

AJUNTAMENT D'ESPORLES
Balears

Es fa la votació i el resultat és:
Jaume Pou Reynés, cinc (5) vots.
Miquel Enseñat Riutort, quatre (4) vots.
Sebastian Coll Jaume, dos (2) vots.

A causa de no haver obtingut la majoria absoluta cap dels candidats, d'acord amb l'art. 196,c) de la Llei Orgànica 5/1985, de19 de juny, queda proclamat Batle el Sr. JAUME POU REYNÈS, regidor cap de llista de la que ha obtingut el major nombre de vots populars.

Procedeix, previ jurament de complir amb fidelitat les obligacions del càrrec amb lleialtat al Rei i guardar i fer guardar la Constitució com a norma fonamental de l'Estat, a acceptar la seva elecció i a prendre possessió com a Batle.

Tot seguit el Batle assumeix la Presidència i dirigeix la paraula a la Corporació:

Digué que no tenia moltes ganes de parlar, però que sí volia donar la benvinguda a tots i especialment als nous regidors, i agrair als regidors que deixaven el seu càrrec la feina feta.

Digué que era Batle per encapçalar la llista que major nombre de vots populars havia obtingut , que acceptava la democràcia com era.

Es dirigí a tots els grups oferint el diàleg i digué que aquesta legislatura que ara començava res tenia a veure amb la passada, que els grups haurien de posar les coses damunt la taula i intentar el consens general, procurar fer les coses el millor possible per al municipi. Que en un govern en minoria no era bona la crispació, que s'havia d'aconseguir el diàleg, que sempre era bo i es podien arribar a consensuar segons quins punts.

Tot seguit procedí al repartiment dels escuts, a lliurar als nous regidors els seus i als que deixaven el càrrec, els lliurà una rèplica amb agraïment de la feina feta pel municipi.

El Batle, vist que no hi havia més assumptes a tractar, clou la sessió a les dotze hores i trenta minuts de dia catorze de juny de dos mil tres, de les quals coses, com a Secretària donc fe.

Esporles, 14 de juny de 2003.

Vist i Plau
El Batle

La Secretària,

ACTA DE LA SESSIÓ EXTRAORDINÀRIA
CELEBRADA PEL PLE DE L'AJUNTAMENT
EL DIA 3 DE JULIOL DE 2003

Membres assistents:
Sr. Gabriel Coll Barceló
Sr. Maria Dolores Matas Cendra
Sr. Jaime Capel Rotges
Sr. Antoni Vidal Matas
Sr. Pere Trias Aulí
Sr. Miquel Enseñat Riutort
Sr. Lourdes Noguera Bosch
Sr. Miguel Bernat Bosch
Sr. Sebastian Coll Jaume
Sr. Margarita Camps Gaya

A la Vila d'Esporles, Comunitat Autònoma de les Illes Balears, essent les vint hores i trenta minuts del dia tres de juliol de dos mil tres, es reuneix a la Sala d'Actes de la Casa de la Vila, en primera convocatòria, el Ple de la Corporació sota la Presidència del Sr. Batle, Jaume Pou Reynés, i amb l'assistència dels Senyors Regidors que es relacionen a l'encapçalament, a l'objecte de celebrar sessió extraordinària i en ella tractar els assumptes inclosos a l'ordre del dia, el qual fou degudament notificat. Assisteix com a Secretària la de la Corporació, Sra. Maria Dolores Sureda Trujillo.

El Sr. Batle donà la benvinguda a tots els regidors en el començament d'aquesta nova legislatura. Respecte a la composició del Consistori digué que era una nova situació, volgué deixar clar que la seva postura era dialogant i que abans de prendre qualsevol acord seria discutit per tots els grups. Així mateix, digué que esperava de l'oposició una resposta positiva, una oposició constructiva que beneficiàs el poble.

En quan els plenaris digué que en principi les votacions serien a mà alçada, que quan no s'alçàs la mà s'entendria com a abstenció. Que els portaveus que volguessin intervenir havien de demanar la paraula i, per ordre, se'ls concediria. Que, en definitiva, per a un major enteniment i fluïdesa del plenari, demanava respecte entre les persones.

AJUNTAMENT D'ESPORLES · Balears ·

PERIODICITAT SESSIONS.- El Sr. Batle dóna lectura a la següent proposta:

PROPOSTA

==========

D'acord amb allò disposat a l'art. 38 del R.O.F. es proposa al Ple resoldre damunt el següent punt:

PERIODICITAT SESSIONS

Es proposa que les sessions plenàries se celebrin un cop al mes, excepte els mesos d'agost i desembre, a les 20,30 hores. El dia serà el darrer dijous de cada mes. Si aquest dia fos festa, s'avançarà al dimarts anterior.

Es proposa celebrar Comissió Informativa el dijous anterior al Ple de cada mes, a les 20 hores. Si aquest fos festa, s'avançarà al dimarts.

Sotmesa a votació la proposta és aprovada per unanimitat.

NOMENAMENT DE REPRESENTANTS DE LA CORPORACIÓ EN ÒRGANS COL·LEGIATS QUE SIGUIN COMPETÈNCIA DEL PLE.- El Sr. Batle dóna lectura a la següent proposta:

PROPOSTA

==========

D'acord amb allò disposat a l'art. 38 del R.O.F. es proposa al Ple resoldre damunt el següent punt:

REPRESENTANTS DE LA CORPORACIÓ ALS ÒRGANS COL·LEGIATS

A). Mancomunitat de Tramuntana:

- Miquel Bernat Bosch
- Jaume Capel Rotger
- Gabriel Coll Barceló
- Sebastián Coll Jaume
- 1 PSM

B). Consell Escolar del C. P. "Gabriel Comas i Ribas":

- Dolores Matas Cendra

C). Representant Fons Mallorquí de Solidaritat i Cooperació :

- Sebastián Coll Jaume

D) Representant al Consorci:

- Miquel Bernat Bosch

E) Representant Obra Cultural

- Miquel Bernat Bosch

F) Representant Agenda Local 21:

- Miquel Bernat Bosch

El Sr. Miquel Ensenyat digué que en quant als representants de la Mancomunitat li agradaria que es respectàs la proporció dels grups del consistori.

El Sr. Batle li respongué que s'havia fet així per donar participació a tots els grups.

Sotmesa a votació la proposta és aprovada amb el següent resultat:

- Set (7) vots a favor, quatre (4) del PP dos (2) del PSOE i un (1) d'UM.
- Quatre (4) abstencions PAS-PSM

CREACIÓ I COMPOSICIÓ DE LES COMISSIONS INFORMATIVES PERMANENTS.- El Sr. Batle dóna lectura a la següent proposta:

PROPOSTA

==========

D'acord amb allò disposat a l'art. 38 del R.O.F. es proposa al Ple resoldre damunt el següent punt:

CREACIÓ I COMPOSICIÓ COMISSIONS INFORMATIVES

A) Comissió Especial de Comptes i d'Economia i Hisenda

Matèries: examen, estudi i informe dels Comptes anuals, pressuposts i ordenances fiscals.

Composició:	President:	Jaume Pou Reinès o Regidor en qui delegui
	Vocals:	Gabriel Coll Barceló
		Margarita Camps Gaya
		1 PSM

B) Comissió Informativa General

Matèries: la resta dels assumptes.

Composició:	Pesident:	Jaume Pou Reinès o Regidor en qui delegui
	Vocals:	Tots el Regidors de l'Ajuntament

C) Comissió Especial Centre de Dia

Composició:	President:	Jaume Pou Reynés o regidor en qui delegui
	Vocals:	Dolores Matas Cendra
		1 PAS-PSM
		Margarita Camps Gayà

D) Comissió Especial VPO

Composició: President : Batle o Regidor en qui delegui.
Vocals: Miquel Bernat Bosch
1 PAS-PSM
Sebastian Coll Jaume

El Sr. Miguel Ensenyat digué que considerava que les comissions informatives eren un espai de treball i més en un consistori d'aquesta composició, que podrien arribar a ser molt denses. Proposà que se'n creàs una per cada Àrea.

El Sr. Batle digué que en aquest moment mantindria el proposat, però restava obert per d'aquí a uns mesos, segons el funcionament de les mateixes.

Sotmesa a votació la proposta és aprovada amb el següent resultat:

- Set (7) vots a favor, quatre (4) del PP dos (2) del PSOE i un (1) UM.
- Quatre (4) abstencions PAS.PSM

INDEMNITZACIONS REGIDORS.- El Sr. Batle dóna lectura a la següent proposta:

PROPOSTA

D'acord amb l'establert a l'article 13 i següents del ROF, respecte a les retribucions indemnitzacions que podran percebre els membres d'aquesta corporació, a partir del catorze de juny de 2003, per la present venc a proposar al Ple de l'Ajuntament el següent acord:

1.- Batle: Per assistència a sessions.....150 euros per sessió.

Regidors delegats d'àrea: 60 euros bruts/ per assistència/ per sessió
Regidors no delegats d'àrea: 40 euros bruts/per assitencia/ per sessió

Per grup polític: 60 euros lineals/ per grup polític/ més 36 euros mensuals per regidor.

Sotmesa a votació és aprovada per unanimitat.

CONEIXEMENT DE LES RESOLUCIONS DE BATLIA EN MATÈRIA DE NOMENAMENT DE TINENTS DE BATLE, MEMBRES DE LA COMISSIÓ DE GOVERN I ALTRES DELEGACIONS QUE ESTIMI OPORTÚ CONFERIR LA BATLIA.- Seguidament es dóna compte de les següents Resolucions de Batlia:

DECRET DE BATLIA 206/03

De conformitat amb les atribucions que me confereixen els articles 21.2 de la Llei 7/1985, de 2 d'abril, reguladora de les Bases del Règim Local, i art. 43 i següents del R.O.F. HE DESIGNAT Tinents de Batle, tot establint l'ordre de prelació per a substitucions que es relaciona, els Regidors:

- Miguel Bernat Bosch, Primer Tinent de Batle
- Gabriel Coll Barcelò , Segon Tinent de Batle
- Dolores Matas Cendra, Tercer Tinent de Batle

DECRET DE BATLIA 207/03

De conformitat amb les atribucions que me confereixen els articles 23.1 de la Llei 7/1985, de 2 d'abril, reguladora de les Bases del Règim Local i 43 I següents del R.O.F., HE NOMENAT membres de la Comissió de Govern els regidors:

- Miguel Bernat Bosch, Primer Tinent de Batle
- Gabriel Coll Barcelò, Segon Tinent de Batle
- Dolores Matas Cendra, Tercer Tinent de Batle

AJUNTAMENT D'ESTORLES Balears
149685 I
000087

DECRET DE BATLIA 208/03

De conformitat amb l'atribució que me confereix els articles 21.3 de la Llei 7/1985, de 2 d'abril, Reguladora de les Bases del Règim Local, i 43 del R.O.F., amb la finalitat d'aconseguir una major eficàcia en la gestió, HE RESOLT realitzar a favor dels regidors que seguidament es relacionen les delegacions especials que es detallen a continuació:

A favor del Regidor Sr. Gabriel Coll Barceló:

1.- Àmbit dels assumptes als quals es refereix la delegació:

Àrea d'Hisenda i Pressuposts

2.- Treballs concrets i específics que es deleguen:

Estudi, preparació i informe dels assumptes

A favor del Regidor Sr. Jaume Capel Rotger

1.- Àmbit dels assumptes als quals es refereix la delegació:

Àrea de Manteniment, Vies i Obres.

Àrea de Medi Ambient i Projectes Municipals.

Àrea d'Esports

2.- Treballs concrets i específics que es deleguen:

Estudi, preparació i informe dels assumptes

A favor del Regidor Sr. Miguel Bernat Bosch

1.- Àmbit dels assumptes als quals es refereix la delegació:

Àrea d'Urbanisme

Àrea d'Administració Local

2.- Treballs concrets i específics que es deleguen:

Estudi, preparació i informe dels assumptes

A favor de la Regidora Sra. Dolores Matas Cendra

1.- Àmbit dels assumptes als quals es refereix la delegació:

Àrea d'Educació, Cultura i joventut.

AJUNTAMENT D'ESPORLES Balears 149686 I 0088

Àrea Serveis Socials, Benestar i Sanitat.

2.- Treballs concrets i específics que es deleguen:

Estudi, preparació i informe dels assumptes

DECRET DE BATLIA 209/03

De conformitat amb les facultats i atribucions que em confereixen els articles 21.3 de la Llei 7/1985, de 2 d'abril, reguladora de les Bases del Règim Local, i 43 del R.O.F., es delega a la Comissió de Govern l'exercici de les següents atribucions:

1.- Contractar obres i serveis, d'acord amb les competències que li atribueix al Batle la Llei 11/99, de 21 d'abril de modificació de la llei 7/ 1985, de 2 d'abril Reguladora de Règim Local i Llei 13/1995 de Contractes d'administracions publiques.

2.- Atorgar les següents competències:

a) ocupació de terrenys d'ús públic.

b) ocupació del subsòl, el sòl i la volada de la via pública.

c) instal·lació i obertura d'establiments i activitats molestes, insalubres, nocives i perilloses.

d) llicències urbanístiques.

e) aprovació certificacions d'obres.

De la present delegació es donarà compte al Ple en la primera sessió que se celebri i es publicarà en el Butlletí Oficial de la Comunitat Autònoma, sense perjudici de la seva efectivitat des del dia següent al de la data d'aquest Decret.

DECRET 218/03

D'acord amb allò disposat a l'art. 112.3 del R.O.F. pel present venc a RESOLDRE:

PERIODICITAT SESSIONS COMISSIÓ DE GOVERN

Celebrar Comissió de Govern tots el dimarts a les 13,30 hores, excepte si aquest dia fos festa.

També es donà compte de la constitució dels distins partits polítics:

- GRUP Partit Popular: Jaume Pou Reynés, Miguel Bernat Bosch, Dolores Matas Cendra, Jaume Capel Rotger.

  Portaveu: Miguel Bernat Bosch, suplent Dolores Matas Cendra.

- GRUP PAS-PSM Entesa Nacionalista: Miguel Ensenyat Riutort, Maria Lourdes Noguera Bosch, Pere Trias Auli, Antoni Vidal Matas.

  Portaveu: Miguel Ensenyat Riutort, suplent altres regidors.

- GRUP Partit Socialista E.: Sebastiá Coll Jaume, Margarita Camps Gaya

  Portaveu: Sebastià Coll, suplent Margarita Camps.

Un cop examinats els punts assenyalats a l'ordre del dia, essent les vint hores i cinquanta minuts, el Sr. Batle aixeca la sessió, i per fer-hi constar el que s'hi ha tractat, jo la Secretària en donc fe, i amb el seu Vist-i-Plau estenc la present Acta al lloc i la data assenyalats a l'encapçalament.

Esporles, 3 de juliol de 2003.

El Batle, La Secretaria,

149688 I

AJUNTAMENT D'ESPORLES Balears

ACTA DE LA SESSIÓ EXTRAORDINÀRIA
CELEBRADA PEL PLE DE L'AJUNTAMENT
EL DIA 29 DE JULIOL DE 2003

Membres assistents:

Sr. Gabriel Coll Barceló
Sr. Maria Dolores Matas Cendra
Sr. Jaime Capel Rotger
Sr. Pere Trias Aulí
Sr. Lourdes Noguera Bosch
Sr. Sebastian Coll Jaume
Sr. Margarita Camps Gaya

Membres que excusen la seva assistència:

Sr. Antoni Vidal Matas
Sr. Miguel Bernat Bosch
Sr. Miquel Enseñat Riutort

A la Vila d'Esporles, Comunitat Autònoma de les Illes Balears, essent les denou hores i trenta minuts del dia vint-i-nou de juliol de dos mil tres, es reuneix a la Sala d'Actes de la Casa de la Vila, en primera convocatòria, el Ple de la Corporació sota la Presidència del Sr. Batle, Jaume Pou Reynés, i amb l'assistència dels Senyors Regidors que es relacionen a l'encapçalament, a l'objecte de celebrar sessió extraordinària i en ella tractar els assumptes inclosos a l'ordre del dia, el qual fou degudament notificat. Assisteix com a Secretària la de la Corporació, Sra. Maria Dolores Sureda Trujillo.

CONTRACTACIÓ DE L'OBRA DOTACIÓ DE SERVEIS DE LA PARCEL.LA ON ES CONSTRUIRÀ L'INSTITUT D'ESO, OBRA INCLOSA DINS EL POS 2003,2004,2005,2006.- El Sr. Batle donar lectura a la següent :

P R O P O S T A

Vista la proposta de la mesa de contractació per les obres " DOTACIÓ DE SERVEIS PER A LA PARCEL.LA ON ES CONSTRUIRÀ L'INSTITUT D'ESO" obra inclosa dintre el Pla d'Obres i Serveis 2003.2004,2005,2006, venc a proposar al Ple el següent acord:

1.- Procedir a la contractació de les obres " DOTACIÓ DE SERVEIS PER A LA PARCEL.LA ON ES CONSTRUIRÀ L'INSTITUT D'ESO" obra inclosa dintre el Pla d'Obres i Serveis 2003,2004,2005,2006, projecte redactat per l'arquitecte Angel Garcia de Jalon i Lastra i l'Enginyer Industrial Sr. Santiago Bonnin Sanchez.

149689 I
090091

2.- Adjudicar les obres a la UTE MELCHOR MASCARO S.A.- ELECTROHIDRAULICA S.A. per un preu total de (902.224,62) nou-cents dos mil dos-cents vint-i-quatre euros amb seixanta-dos cèntims.

3.- Nomenar director de les obres a l'arquitecte Angel Garcia de Jalon i Lastra i l'Enginyer Industrial Sr. Santiago Bonnin Sanchez, redactors del projecte.

4.- Autoritzar el Sr. Batle per signar els documents necessaris.

Sotmès a votació fou aprovat per unanimitat.

Un cop examinats els punts assenyalats a l'ordre del dia, essent les dinou hores i quarantè cinc minuts, el Sr. Batle aixeca la sessió, i per fer-hi constar el que s'hi ha tractat, jo la Secretària en donc fe, i amb el seu Vist-i-Plau estenc la present Acta al lloc i la data assenyalats a l'encapçalament.

Esporles, 29 de juliol de 2003.

El Batle, La Secretaria,

GOVERN DE LES ILLES BALEARS

ACTA DE LA SESSIÓ ORDINÀRIA
CELEBRADA PEL PLE DE L'AJUNTAMENT
EL DIA 31 DE JULIOL DE 2003

AJUNTAMENT D'ESPORLES Balears

Membres assistents:

Sr. Gabriel Coll Barceló
Sr. Maria Dolores Matas Cendra
Sr. Jaime Capel Rotger
Sr. Pere Trias Aulí
Sr. Lourdes Noguera Bosch
Sr. Sebastian Coll Jaume
Sr. Margarita Camps Gaya
Sr. Antoni Vidal Matas
Sr. Miquel Enseñat Riutort

Membres que excusen la seva assistencia:

Sr. Miguel Bernat Bosch

A la Vila d'Esporles, Comunitat Autònoma de les Illes Balears, essent les vint hores i trenta minuts del dia trenta u de juliol de dos mil tres, es reuneix a la Sala d'Actes de la Casa de la Vila, en primera convocatòria, el Ple de la Corporació sota la Presidència del Sr. Batle, Jaume Pou Reynés, i amb l'assistència dels Senyors Regidors que es relacionen a l'encapçalament, a l'objecte de celebrar sessió ordinària i en ella tractar els assumptes inclosos a l'ordre del dia, el qual fou degudament notificat. Assisteix com a Secretària la de la Corporació, Sra. Maria Dolores Sureda Trujillo.

ACTES ANTERIORS.- El Sr. Batle pregunta si qualque membre de la corporació havia de fer alguna observació a les actes de les sessions extraordinàries de dia 14 de juny 2003 i dia 3 de juliol de 2003 repartides juntament amb la convocatòria.

No es presentà cap observació, per la qual cosa les actes es consideren aprovades.

CORRESPONDÈNCIA I DISPOSICIONS OFICIALS.- A l'apartat de correspondència, es dóna compte del següent:

- Consell de Mallorca, registre d'entrada núm. 2220 de dia 15.07.03 circuit arts escèniques 2003.
- Ministeri Economia i Hisenda, registre d'entrada núm. 2223 de dia 15.07.03 designació representants Consells territorials.

149691

- Conselleria Educació, Cultura i Esports, registre d'entrada núm. 2226 de dia 15.07.03, previsió obres aules educació infantil.
- Mancomunitat de Tramuntana, registre d'entrada núm. 2039 de dia 23.06.03 nomenament representant Mancomunitat.
- Col·legi Farmacèutics, registre d'entrada núm. 2119 de dia 03.07.03 analítica aigua Font Major.
- Grup Municipal PAS-PSM, registre d'entrada núm. 2125 de dia 03.07.03, nomenament portaveu.
- Grup Municipal PP, registre d'entrada núm. 2132 de dia 03.07.03, nomenament portaveu.
- Grup Municipal PSOE, registre d'entrada núm. 2133 de dia 03.07.03, nomenament portaveu.
- Institut d'Afers Socials, registre d'entrada núm. 1863 de dia 10.06.03, atorgament subvenció manteniment centre de dia.
- Conselleria Educació, Cultura i Esports, registre d'entrada núm. 1864 de dia 10.06.03, aprovació projecte escoleta infantil primer cicle.
- Consell de Mallorca, registre d'entrada núm. 1865 de dia 10.06.03, convocatòria ajudes POS 2004.
- Conselleria Agricultura, registre d'entrada núm. 1875 de dia 10.06.03, autorització campanya antirràbica.
- Amics del Poble Saharaui, registre d'entrada núm. 1876 de dia 10.06.03, dia internacional del desaparegut Saharaui.
- Consell de Mallorca, registre d'entrada núm. 1893 de dia 11.06.03, conveni cessió taules ping pong.
- Conselleria de Benestar Social, registre d'entrada núm. 1941 de dia 16.06.03, ajudes família amb majors assistits.
- Conselleria Obres Públiques i Ordenació de Territori, registre d'entrada núm.1952 de dia 16.06.03, transport públic turismes adaptats.
- Conselleria Obres Públiques i Ordenació del Territori, registre d'entrada núm. 1953 de dia 16.06.03, nou reglament supressió barreres arquitectòniques.
- Registre d'entrada núm. 1973 de dia 18.06.03, agraïment del condol per l'atemptat.
- Servei d'Ocupació, registre d'entrada núm. 1628 de dia 21.05.03, conveni servei ocupació signat.
- Tribunal Superior de Justícia, registre d'entrada núm. 1649 de dia 22.05.03, elecció jutge de pau.
- Col·legi Oficial Farmacèutics, registre d'entrada núm. 1651 de dia 22.05.03, analítica aigua Font Major.
- Col·legi Oficial Farmacèutics, registre d'entrada núm. 1652 de dia 22.05.03, analítica aigua xarxa local.
- Conselleria d'Economia i Hisenda, registre d'entrada núm. 1658 de dia 23.05.03, relació deutors impossibilitat cobrament.
- Conselleria d'Economia i Hisenda, registre d'entrada núm. 1659 de dia 23.05.03, relació deutors impossibilitat cobrament.
- Consellera d'Economia i Hisenda, registre d'entrada núm. 1660 de dia 23.05.03, relació deutors impossibilita cobrament.
- ECA, registre d'entrada núm. 1684 de dia 26.05.03, informe paperera Esgleieta.
- Institut d'Afers Socials, registre d'entrada núm. 1694 de dia 26.05.03, selecció subvenció equipament.
- Delegació del Govern de les Illes Balears, registre d'entrada núm. 1719 de dia 28.05.03, dol oficial 62 morts espanyols en avió.
- Institut Balear d'Afers Social, registre d'entrada núm. 1811 de dia 04.06.03, selecció subvenció equipament centre de dia.

149692
AJUNTAMENT D'ESPORLES Balears

- Institut Balear d'Afers Socials, registre d'entrada núm. 1533 de dia 14.05.03, avaluació intervencions socioeducatives.
- Consell de Mallorca, registre d'entrada núm. 1534 de dia 14.05.03, ajuts casal entitats de Mallorca.
- Oficina de Defensa del Menor, registre d'entrada núm. 1586 de dia 19.05.03, enquesta avaluació consell infantil.
- Consell de Mallorca, registre d'entrada núm. 1437 de dia 08.05.03, requeriment documentació per mapa lectura Mallorca.
- Consell de Mallorca, registre d'entrada núm. 1467 de dia 09.05.03, recomanacions publicació ordenances planejament.
- Ministeri de Presidència, registre d'entrada núm. 1487 de dia 12.05.03, acus rebut acord intervenció militar Irak.
- Conselleria Educació, Cultura i Esports, registre d'entrada núm. 1494 de dia 12.05.03, conveni signat difusió Català.
- Consell de Mallorca, registre d'entrada núm. 1280 de dia 25.04.03, subvencions edicions llibres per entitats sense ànim de lucre.
- Conselleria d'Economia i hisenda, registre d'entrada núm. 1374 de dia 05.05.03, acords baixa liquidació ingrés directe IBI.
- Miquel Oliver Monserrat, registre d'entrada núm. 1419 de dia 07.05.03, certificació coordinació dotació Rotgetes.
- Delegació del Govern de les Illes Balears, registre d'entrada núm. 1423 de dia 07.05.03, assignació local actes electorals.
- Delegació del Govern de les Illes Balears, registre d'entrada núm. 1424 de dia 07.05.03, assignació local actes electorals.

DECRET DE BATLIA.- La Secretària dóna compte dels decrets de Batlia haguts des de l'últim Ple, i afegeix que van del núm. 131/03 fins al 243/03

CREACIÓ DEL COS DE POLICIA.- El Sr.Batle dóna lectura a la següent proposta:

P R O P O S T A

El municipi d'Esporles ha experimentat els darrers anys un increment notable de població, el número d'habitants del poble d'Esporles. Dels 2.971 habitants empadronats a 1 de març de 1991 a passat els 4.334 de 13 de gener de 2002 , nombre possiblement inferior al real ja que, segurament, hi ha gent que viu a Esporles i està empadronada a Palma.

Sobretot a l'estiu , Esporles es converteix en un lloc de pas important de turisme, ja que hi ha recintes com La Granja d'Esporles i aquest és lloc de pas obligat per anar a altres pobles turístics (Banyalbufar, Estellencs), i tot aquest turisme, per desgràcia, de vegades també porta delinqüència com els típics robatoris dins l´ interior de vehicles, etc. i també porta més congestió de trànsit, com és l´ alt nombre d´autocars que travessen el poble, vehicles de lloguer que fan aturada a Esporles...

A més d'aquí a uns anys l 'Ajuntament ja ha aprovat la creació d'un nou Institut d'Educació Secundària , que durà més aglomeració de persones, necessitat de regular el trànsit, i possible sorgiment de nous problemes que pugui dur la creació d'aquest Institut, com per exemple controlar l'absentisme escolar.

1496931
AJUNTAMENT D'ESPORLES
Balears
0095

També es preveu la necessitat de cobrir més hores de servei durant el dia per donar un millor servei al poble.

Actualment el Quarter de la Guardia Civil d'Esporles va minvant poc a poc el seu nombre d'efectius , i els nostres habitants, cada cop més, confien, i van a la Policia Local en cas de denúncies, problemes, etc... a més que cada vegada arriba més feina a la Policia Local en relació amb els jutjats (oficis, citacions etc.), es tramiten per part de la Policia Local les multes de trànsit ja que tenim una Ordenança Municipal, i l'Ajuntament tramita els expedients (Policia Local). També la Policia Local du un seguiment exhaustiu dels vehicles abandonats i tramita la seva baixa definitiva, targetes d'armes, targetes minusvàlids, atestats per accidents de trànsit dins casc urbà etc. i ens agradaria donar una "cobertura legal" més gran ,és a dir una seguretat jurídica en cas d´ actuacions "complicades" si es que se´n dóna el cas, i que en vàries ocasions s'han trobat(detencions, etc...).

Segons l'article 22 de les normes marc de les policies locals (decret 70/89, de 6 de juliol), estableix que la plantilla de la policia local haurà de comprendre com a mínim, un nombre d´ efectius superior a l,6 per mil habitants de dret; s´arrodoniran per excés o per defecte les fraccions superiors o inferiors a 1,5, és a dir el nombre d'efectius que hauria de tenir és de 6,5 policies locals, nombre que ara no correspon però que l'Ajuntament d'Esporles preveu en els propers anys, que augmenti.

Actualment la plantilla de personal de l'Ajuntament recull dins l'Escala d'Administració Especial 5 places d'auxiliar de policia totes cobertes una d'elles interinament.

Per la seva part l'art. 21 del Decret 70/89, de 6 de juliol d'establiment de Normes Marc, disposa que els municipis de menys de 5.000 habitants que es proposin crear un cos de policia local hauran de preveure dotar-lo d'un mínim de set membres, però es la voluntat de l'Ajuntament de arribar a ajustar el nombre fins cobrir les necessitats del poble segons ens permeti la tresoreria de l'Ajuntament ,el qual en els darrers 5 anys ha incrementat el nombre d'agents de 2 a 5 Policies Locals.

Per tots el motius exposats venc a proposar el ple el següent acord:

1.- Sol.licitar a la Conselleria de la Funció Publica i Interior i Ministeri d'Administracions públiques que autoritzin la creació del Cos de Policia Local d'Esporles .

2.- En cas de que els organismes abans esmentats autoritzin la creació d'aquest cos, reclassificar les places d'auxiliar de policia local que obren a la relació de llocs de treball de l'Ajuntament, reconvertint les places ocupades per auxiliars de policies que complesquin els requisits, amb caràcter fix o interí en funció de la seva situació actual, en policies locals, atès que no tots ells disposen del curs bàsic d'aptitud per a la policia local els dos que no disposen de l'esmentat curs que restin com auxiliars de policia local (places a extingí) i disposar la modificació de plantilla en el sentit de crear dues noves places de policia local.

Sotmesa a votació la proposta es aprovada per unanimitat.

AJUNTAMENT ESPORLES Balears 149694 I

RECEPCIÓ SES ROTGETES.- El Sr. Batle dóna lectura a la següent proposta:

RECEPCIÓ DOTACIÓ DE SERVEIS "SES ROTGETES DE CANET" MODIFICADO 2000 I ALJUBS I AIGUA POTABLE JARDIN DE FLORES

Vist que s'han realitzat les actuacions pertinents per donar compliment els articles 5 i 6 de la Llei 38/87, sobre Recepció de Urbanitzacions, en relació a la recepció de la Dotació de Serveis " Ses Rotgetes de Canet" modificat 2000 i aljubs Ses Rotgetes i Jardin de Flores i d'aigua potable Jardin de Flores,

Venc a proposar:

1.- Que s'anomeni representant d'aquest Ajuntament al Sr. Miguel Bernat Bosch, regidor delegat de l'àrea d'urbanisme.

2.- Instar a la persona o entitat cessionari per dur a terme l'oportuna cessió.

El Sr. Gabriel Coll digue que volia felicitar a tots els veïns de Ses Rotgetes i especialment els membres de les associacions i particulars que havian participat tan activament per dur endavant el projecte, tingué una menció especial pel Sr. Javier Moll, que a més havia ajudat amb els seus coneixements com tècnic.

Surt El Sr. Jaime Capel

Sotmesa a votació la proposta es aprovada per unanimitat.

Entre el Sr. Jaime Capel.

BAIXES I DEVOLUCIONS.- El Sr.Gabriel Coll Barceló dóna lectura a la següent proposta:

PROPOSTA BAIXA DE REBUTS

Examinada la relació de baixes rebuda dels Serveis de Recaptació de Tributs de la Conselleria d'Hisenda i Pressuposts del Govern de les Illes Balears corresponents als períodes que es detallen a continuació, es proposa la baixa dels esmentats rebuts.

Període

01-04-02 a 30-06-02 .....: 134155,90 euros

01-07-02 a 30-09-02.....: 9583,79 euros

01-10-02 a 31-12-02.....: 2083,08 euros

Sotmesa a votació la proposta és aprovada per unanimitat.

149695 I

GOVERN DE LES ILLES BALEARS

AJUNTAMENT D'ESPORLES Balears

PROPOSTA BAIXA DE REBUTS

Examinada la documentació que acompanya als rebuts que es detallen a continuació, es proposa la baixa dels esmentats rebuts.

Rebut	Contribuent	Padró	Import	Motiu baixa
126/99	RAYOLIKA SL	LIQ. IBI	85,80	ACORD CAIB
127/99	" " "	87,60	" "	
109/99	" " "	53,36	" "	
111/99	" " "	50,65	" "	
48/03	INV. URBANS MALLORQ. "	"	13,65	" "
49/03	" " " " "	12,05	" "	
57/03	" " " " "	24,09	" "	
65/03	" " 2 " "	126,66	" "	
2581/00	SASTRE SABATER FCO.	I.V.T.M.	37,49	BAIXA TRÀNSIT 2764/01 "
" "	" 37,49	" "		
2424/99	" " " "	37,49	" "	
2829/02	" " " "	37,49	" "	
600/02	CARRIO FRAU JUAN	"	37,49	RETIRAT AJUNT.
2590/00	SCHATT FRANZ	"	123,20	TRANS. 1999
2777/01	" " "	123,20	" "	
2842/02	" " "	123,20	" "	
1943/99	PERELLO FEMENIAS R.	"	37,49	DIFUNT
2071/00	" " " "	37,49	"	
2226/01	" " " "	37,49	"	
2275/02	" " " "	37,49	"	
3733/00	MORANTA CAMPS J. 3 TR.	AIGUA	178,70	Canvi titular

Sotmesa a votació la proposta és aprovada per unanimitat.

PROPOSTA DEVOLUCIÓ IMPORT REBUTS

149696 I

AJUNTAMENT D'ESPORLES Balears

00098

Examinada la documentació que acompanya als rebuts que es detallen a continuació, es proposa la devolució del imports assenyalats.

Referència	Contribuent	Padró/impost	Import	Motiu devolució
4404210	Balle Monjo S.	IBI URBANA	173,71	Acord Conselleria
3912234	Sa Nostra de Inversiones	" "	56,33	" "
3912234	" " " " " "		107,95	" "
3811404	Roca Estrades Miguel	" "	296,56	" "
Pol 5/66	Nadal Palmer Juan	IBI RÚSTICA	37,36	" "
9952004004	Sabater Rosselló Gaspar	AIGUA	254,28	Fuita aigua
9952005439	" " " "		38,86	" "
2526/01	Roig Gallard Bdo.	I.V.T.M.	59,37	Baixa Trànsit
2540/02	Roca Coll Juana	I.V.T.M.	28,11	" "
0273000447	Banguese Hernandez J.	ESCOLETA	142,43	Pagat 2 vegades

Sotmesa a votació la proposta és aprovada per unanimitat.

MOCIÓ PAS-PSM. Edició Guies Didàctiques.- El Sr. Miquel Ensenyat Riutort dóna lectura a la següent proposta:

MOCIÓ PAS-PSM. EDICIÓ GUIES DIDÀCTIQUES.

Vista la Resolució del Conseller d'Educació i Cultura de dia 19 de juny de 2003 per la qual es convoquen ajudes per a l'edició i la reedició de materials didàctics i educatius (BOIB núm. 100, de 12/07/2003)

Es presenta al Ple de l'Ajuntament per a la seva aprovació la següent:

PROPOSTA

1.- Programar l'edició durant la legislatura 2003/2007 de quatre guies didàctiques per tal de donar a conèixer al patrimoni Natural, Cultural, Històric i Etnològic del Municipi.

2.- Presentar a l'esmentada convocatòria la realització i posterior edició de la primera de les guies.

El Sr. Batle demanar al Sr. Miquel Ensenyat que retires la moció, ja que entenia que les subvencions només estaven destinades a escoles i a més el termini acabava el dia 24.

149697

El Sr. Ensenyat digue que el disculpessin que no se'n havia donat, que retirava el 2º punt, però demanar a l'equip de govern que estigues el atent i que ja que aquesta vegada s'havia perdut la subvenció en les posteriors convocatòries es sol·licites.

El Sr. Batle reiterar que aquest tipus de subvenció entenia que no la podia sol.licitar l'Ajuntament. Que li pareixia bé fer una guia o una mena de calendari, però que creia que el que havia d'estudiar el tema era el patronat d'Escoles Municipals.

Sotmesa a votació la proposta suprimint el punt 2º, és aprovada per unanimitat.

MOCIO PAS-PSM. Ajudes Econòmiques Joventud.- El Sr. Miquel Ensenyat Riutort dóna lectura a la següent proposta:

MOCIÓ PAS-PSM. AJUTS ECONÒMICS JOVENTUD.

BOE NÚM. 168 DE 15/07/2003

MINISTERIO DEL INTERIOR

Vista l'ordre INT/1978/2003, de 3 de juliol, per la qual s'estableix el procediment i les bases reguladores de la convocatòria per a la concessió d'ajudes econòmiques a Corporacions Locals per al desenvolupament de programes de prevenció de les drogodependències, amb càrrec al Fons de béns decomisats per tràfic de drogues i altres delictes relacionats, en aplicació de la Llei 17/2003, de 30 de maig, per a l'any 2003,

Proposam al Ple de l'Ajuntament, per a la seva aprovació la següent

PROPOSTA

1.- Elaborar amb el consens de tots els agents socials que intervenen en l'àmbit juvenil del municipi d'Esporles el Pla Anual de Prevenció de Drogodependències.

2.- Presentar-lo a l'esmentada convocatòria.

El Sr. Gabriel Coll digue que no es podia votar en contra d'aquesta moció, però demanar que restés damunt la taula per poder-.ne parlar més i més clar, ja que el tema era prou important per arribar a un consens.

Es procedeix a deixar la proposta damunt la taula.

GOVERN DE LES ILLES BALEARS

AJUNTAMENT D'ESPORLES * Balears *

MOCIO PSOE . Casal de Joves.- El Sr.Sebastian Coll Jaume dóna lectura a la següent Moció, i digue que el seu grup introduïa aquestes esmenes, respecta de la que sortir informada de la comissió, per tant la Moció restaria així :

MOCIÓ PSOE CASAL DE JOVES

Tots els partits que integram el Consistori, d'una manera o altra assumírem un compromís electoral de dur endavant un Casal per a Joves. No creiem que s'hagi de justificar la necessitat que té el nostre Municipi de comptar amb unes instal·lacions i uns serveis apropiats d'aquest tipus, tota vegada que la mancança és molt patent.

De temps enrere ja venim treballant en el nostre grup amb la idea de poder elaborar una proposta per resoldre aquesta situació, i tal com hem comentat en nombroses ocasions que el fet de no formar part del Govern Municipal no ha de suposar que no vulguem participar ajudant a resoldre problemàtiques que té el nostre municipi. Aquesta proposta va en el sentit de resoldre'n una d'elles, per tant, venim a presentar al Ple la següent

PROPOSTA

1.- Que el Batle anomeni a la Regidora Margalida Camps Gaya com delegada de Batlia amb l'encàrrec únic d'elaborar una proposta per tal de ser aprovada per el Ple de l'Ajuntament d'un programa integral que contempli dur a terme la realització d'un Casal de Joves.
2.- Comptar amb els recursos tècnics i d'assessorament que disposi l'Ajuntament, i amb l'oportuna autorització del Batle amb els aliens que suposin despesa municipal. Periòdicament s'anirà informant al Ple dels avanços que es produeixin.
3.- Una vegada començats els tràmits per el futur Casal de Joves; crear una comissió formada per un representant de cada grup polític municipal.

El Sr. Pere Trias digue que no era una esmena que modificava la moció.

El Sr. Miquel Ensenyat digue que apareixien canvis substancials respecta de la moció inicial, i ja que la proposta informada tenia el màxim consens. Que a més entenia que no era legal rectificar en aquest sentit i sol.licitar que es votés en primer lloc la informada per la comissió.

Després d'una deliberació legal damunt si es devia votar primer la moció o les esmenes.

El Grup PAS PSM presentar la següent esmena a la moció llegida pel Sr. Coll:

"MOCIÓ PSOE. CASAL DE JOVES.

ANTECEDENTS

Tots els partits que integram el Consistori, d'una manera o altra assumírem un compromís electoral de dur endavant un Casal per a Joves. No creiem que s'hagi de justificar la necessitat que té el nostre Municipi de comptar amb unes instal·lacions i uns serveis apropiats d'aquest tipus, tota vegada que la mancança és molt patent.

De temps enrere ja venim treballant en el nostre grup amb la idea de poder elaborar una proposta per resoldre aquesta situació, i tal com hem comentat en nombroses

149699
AJUNTAMENT D'ESPORLES Balears

ocasions que el fet de no formar part del Govern Municipal no ha de suposar que no vulguem participar ajudant a resoldre problemàtiques que té el nostre municipi. Aquesta proposta va en el sentit de resoldre'n una d'elles, per tant, venim a presentar al Ple la següent

PROPOSTA

1.- Crear una Comissió formada per un representant de cada grup polític municipal per dur el tema de la realització del Casal de Joves.

2.- Desenvolupar un Pla Integral que contempli les necessitats per poder dur a terme la realització del Casal de Joves.

3.- A la Comissió, els vots seran ponderats d'acord amb la representació municipal de cada grup."

Sotmesa a votació el resultat fou el següent:
- Quatre (4) vots a favor del PAS PSM
- Sis (6) sis en contra, (3) tres del PP, (1) de UM i (2) del PSOE.

Sotmesa aprovació la proposta i esmenes llegida pel Sr. Coll, el resultat fou aprovada amb el següent resultat:

- Cinc (5) vots a favor, dos (2) del PSOE, tres (3) del PP i un (1) UM
- Quatre (4) abstencions del PAS PSM

MOCIO POSE. Problema Subministrament d'Aigua.- El Sr.Sebastian Coll Jaume dóna lectura a la següent proposta:

MOCIÓ PSOE. PROBLEMA SUBMINISTRAMENT AIGUA

EXPOSICIÓ DE MOTIUS

Atesa la situació actual pel subministrament d'aigua potable al municipi d'Esporles durant els mesos d'estiu i que segons les informacions rebudes i comprovades, a les hores punta, com pot ser entre les 18 i les 22 hores, a les parts altes del municipi, no reben el cabdal d'aigua suficient a causa de la gran demanda que es produeix, fem la següent

PROPOSTA

1.- Que es faci un estudi tècnic de desdoblament fins al Pont d'es Badaluc o alternatives per poder solventar el problema de subministrament.

2.- Que se sol·licitin, si n'és el cas, les subvencions oportunes a la Conselleria corresponent.

3.- Que al proper plenari ordinari del mes de setembre, s'informi de la situació.

1497001

AJUNTAMENT D'ESPORLES Balears

Sotmesa votació la proposta es aprovada per unanimitat.

PROPOSTA JUTGE DE PAU SUBSTITUT.- El Sr.Batle demana tractar l'assumpte per urgència, és sotmet a votació la urgència i es aprovada per unanimitat.

P R O P O S T A

Vist l'escrit del Tribunal Superior de Justícia de les Illes Balears, interessant l'elecció de persona idònia que durant el termini de quatre anys desenvolupi les funcions pròpies de Jutge de Pau substitut.

Havent estat exposat al públic per que els interessats ho poguessin sol·licitar, s'han presentat els següents:

I es per la qual cosa que es proposa el següent acord:

1.- Elegir com Jutge de Pau Substitut Sr. Sebastian Trias Tugores.

2.- Que es remeti l'acord el Il. Sr. Magistrat Jutge Degà dels Jutjats de Palma de Mallorca , per que ho remiteixi al Tribunal Superior de Justícia de les Illes Balears, que procedeixi el seu nomenament.

Sotmesa a votació la proposta és aprovada per unanimitat.

FESTES LOCALS 2004.- El Sr. Batle demanar tractar l'assumpte per urgència, és sotmet a votació la urgència i és aprovada per unanimitat.

Seguidament es procedeix a donar lectura a la següent proposta:

P R O P O S T A

Vist l'escrit de la Conselleria de Treball i Formació, en el qual ens comunica que per part del Ple de l'Ajuntament ha de designar les Festes Locals per a l'any 2004, per la qual cosa venc a proposar al Ple,

- Aprovar els següents dies com a Festes Locals per l'any 2004.

1.- Sant Pere dia 29 de juny de 2004 (dimarts).
2.- Segona festa de Pasqua dia 12 d'abril de 2004 (dilluns).

- Comunicar-ho a la Conselleria de Treball i Formació.

AJUNTAMENT D'ESPORLES Balears

GOVERN DE LES ILLES BALEARS

Sotmesa a votació la proposta és aprovada per unanimitat.

RESOLUCIÓ DE BATLIA núm. 142/03

Vista la al·legació presentada pel Sr.Manuel Gomez Lopez en representació de l'Associació de Constructors de Balears en relació a la classificació exigible en el Plec de claussules administratives de l'obra Dotació de Serveis per a la parcel.la on es construirà l'Institut d'ESO.

Vist que el Consell de Mallorca i l'arquitecte redactor del projecte proposen rectificar la classificació, pel present venc a resoldre;

1.- Acceptar la reclamació del Sr.Manuel Gomez Lopez.
2.- Aprovar rectificar la classificació expressada al projecte amb aquest sentit;

Abastiment i sanejament	Grup E, Subgrup 1, Cat D
Inst. elèctriques i de telefonia	Grup I, Subgrup 7, Cat D
Firmes i paviments	Grup G, Subgrup 4, Cat D

3.- Exposar al públic pel termini de vint-i-sis (26) dies.
4.- Donar compte al primer Ple de la Corporació per la seva ratificació.

Sotmesa a votació la seva ratificació és aprovada per unanimitat.

El Sr. Batle informar el Ple que l'Escoleta municipal havia estat homologada, que el passat dia 31 de juliol havia signat el Conveni amb la Conselleria d'Educació i Cultura.

PRECS I PREGUNTES.-

El Sr. Miquel Ensenyat demanar respecta del concert del consorci d'entitats culturals, que havia passat respecta del mateix ja que havia de tenir lloc Esporles el dia 23 d'agost, que a darrera hora no es va fer per falta de pressupost, no podia entendre per què es dia que els grups de l'oposició havian dit que no.
Respecta de l'escrit de filigrana radio el voltant de les moquetes propietat d'aquesta associació, demanar : ¿ Que havia passat? ¿ i si s'havia contestat l'escrit?.
També digue que el dia de la seva elecció com Batle el Sr. Pou digue que la crispació no era bona i que volia ser dialogant en tots els grups i com fins aquí només s'havia produït diàleg amb el grup PSOE. Demanava que s'hi hi havia un pacte implícit o explícit i quins punts s'havian consensuat.

El Sr. Batle contestar:

Respecta del concert, que creia recordar que estava programat pel més de juny, sense cap compromís seriós, però pel motiu que fos no es va fer, estava damunt ses eleccions, no hi havia diners, que si bé es veritat que es va dir que la falta de diners no era motiu suficient, jo restava a l'espera de les seves noticies, i no se ma comunicat res.

AJUNTAMENT D'ESPORLES Balears
149702

Respecta dels pactes digué que entenia que no havia de respondre, que les preguntes s'havien de fer el voltat del assumptes propis de l'Ajuntament i no de les converses que haguessin pogut tenir els distints grups polítics, que igualment ell no li demanava per les converses que el seu grup havia tingut amb altres grups polítics representats dins aquest consistori.

Un cop examinats els punts assenyalats a l'ordre del dia, essent les vint-i-una hores i trenta minuts, el Sr. Batle aixeca la sessió, i per fer-hi constar el que s'hi ha tractat, jo la Secretària en donc fe, i amb el seu Vist-i-Plau estenc la present Acta al lloc i la data assenyalats a l'encapçalament.

Esporles, 31 de juliol de 2003.

El Batle, La Secretaria,

AJUNTAMENT D'ESPORLES Balears
148703 I
05

ACTA DE LA SESSIÓ ORDINÀRIA
CELEBRADA PEL PLE DE L'AJUNTAMENT
EL DIA 25 DE SETEMBRE DE 2003

Membres assistents:

Sr. Gabriel Coll Barceló
Sr. Maria Dolores Matas Cendra
Sr. Jaime Capel Rotger
Sr. Miquel Bernat Bosch
Sr. Lourdes Noguera Bosch
Sr. Sebastian Coll Jaume
Sr. Margarita Camps Gaya
Sr. Antoni Vidal Matas
Sr. Miquel Enseñat Riutort

Membres que excusen la seva assistència:

Sr. Pere Trias Aulí

A la Vila d'Esporles, Comunitat Autònoma de les Illes Balears, essent les vint hores i trenta minuts del dia vint-i-cinc de setembre de dos mil tres, es reuneix a la Sala d'Actes de la Casa de la Vila, en primera convocatòria, el Ple de la Corporació sota la Presidència del Sr. Batle, Jaume Pou Reynés, i amb l'assistència dels Senyors Regidors que es relacionen a l'encapçalament, a l'objecte de celebrar sessió ordinària i en ella tractar els assumptes inclosos a l'ordre del dia, el qual fou degudament notificat. Assisteix com a Secretària la de la Corporació, Sra. Maria Dolores Sureda Trujillo.

ACTES ANTERIORS.- El Sr. Batle pregunta si qualque membre de la corporació havia de fer alguna observació a les actes de les sessions extraordinària i ordinària de dia 29 de juliol 2003 i dia 31 de juliol de 2003 repartides juntament amb la convocatòria.

No es presentà cap observació, per la qual cosa les actes es consideren aprovades.

CORRESPONDÈNCIA I DISPOSICIONS OFICIALS.- A l'apartat de correspondència, es dóna compte del següent:

- Conselleria Economia i Hisenda, registre d'entrada núm. 2631 de dia 09.09.03, nomenament representant CDEIB.
- Conselleria de Salut i Consum, registre d'entrada núm. 2633 de dia 09.09.03, avís alerta jugueta amb risc.

149704 I

AJUNTAMENT D'ESPORLES Balears

Tribunal Superior de Justícia Illes Balears, registre d'entrada núm. 2648 de dia 10.09.03, nou jutge de pau substitut.
- Sebastian Trias Tugores, registre d'entrada núm. 2265 de dia 21.07.03, jutge de pau substitut.
- Maria del Carmen Carrasco Escobar, registre d'entrada núm. 2287 de dia 23.07.03, sol·licitud plaça Jutge de Pau substitut.
- Conselleria de Treball, registre d'entrada núm. 2332 de dia 30.07.03, calendari laboral 2004.
- Tribunal Superior de Justícia Illes Balears, registre d'entrada núm. 2356 de dia 01.08.03, sentencia Martorell Cabot contra NNSS.
- Ministeri d'Economia i Hisenda, registre d'entrada núm. 2417 de dia 07.08.03, liquidació 2002 participació Tributs Estat.
- Conselleria de Medi Ambient, Ordenació del Territori, registre d'entrada núm. 2432 de dia 08.08.03, posada en funcionament punt d'informació ambiental.
- Consell de Mallorca, registre d'entrada núm. 2505 de dia 22.08.03, problemes biblioteca municipal.
- Conselleria de Salut i Consum, registre d'entrada núm. 2523 de dia 26.08.03, decret normes establiments pircing i tatuatge.
- Conselleria de Benestar Social, registre d'entrada núm. 2525 de dia 26.08.03, cursos nova per dones desocupades.

DECRET DE BATLIA.- La Secretària dóna compte dels decrets de Batlia haguts des de l'últim Ple, i afegeix que van del núm. 244/03 fins al 294 /03

RESOLUCIO DE BATLIA núm. 286 /03.

Vista la necessitat que té aquest Ajuntament en l'obra "Dotació de Serveis de la parcel·la de l'Institut d'ESO" de nomenar la direcció facultativa de grau mig i el coordinador de Seguretat i Salut Laboral, per la present venc a resoldre,

1.- Encarregar a Leydasa la col·laboració en de la Direcció facultativa de grau mig de les obres "Dotació de Serveis de la parcel·la Institut d'ESO".

2.- Nomenar al Sr. Santiago del Rio Coordinador de Seguretat i Salut Laboral de les Obres.

3.- Que es dugui al primer ple per la seva ratificació.

Sotmesa a votació la seva ratificació i és aprovada per unanimitat.

POS 2004.- El Sr. Batle dóna lectura a la següent proposta:

PROPOSTA

PLA D'OBRES I SERVEIS

GOVERN DE LES ILLES BALEARS

Vista la convocatòria del Consell Insular de Mallorca a tots els Ajuntaments que es vulguin incloure dintre del Pla d'Obres i Serveis per al 2004,

Venc a proposar al Ple d'aquest Ajuntament l'aprovació de les següents propostes:

Primera proposta:

1r.- Aprovar l'expedient de sol·licitud de finançament al Consell Insular de Mallorca per a l'obra anomenada "REMODELACIÓ CEMENTERI MUNICIPAL." a Son Quint, d'Esporles, amb un pressupost d'execució per contracte de vuitanta-nou mil vuit cents trenta-un euros. Demanar la seva inclusió en el Pla d'Obres i Serveis per al 2004. La subvenció a fons perdut que se sol·licita puja un import de (71.864,80) setanta un mil vuit-cents seixanta quatre euros vuitanta cèntims (80%), essent l'aportació municipal de (17.966,20) deset mil nou-cents seixanta sis euros amb vint cèntims (20%). (Tipus d'actuació "A").

2n.- Acceptar específicament les normes establertes a la convocatòria del Pla d'Obres i Serveis per al 2004 i al Reglament de Cooperació Municipal del CIM.

3er.- Sol·licitar l'ajuda pels honoraris tècnics per un import de euros.

Segona proposta:

1r.- Aprovar l'expedient de sol·licitud de finançament al Consell Insular de Mallorca per a l'obra anomenada "INSTAL.LACIÓ GESPA ARTIFICIAL CAMPT DE FUTBOL" d'aquest terme municipal, amb un pressupost d'execució per contracte de quatre-cents dotze mil cinc-cents euros amb quaranta-cinc cèntims (412.500,45). Demanar la seva inclusió en el Pla d'Obres i Serveis per del 2004. La subvenció a fons perdut que se sol·licita puja a un import de dos-cents vuitanta-vuit mil set-cents cinquanta euros amb trenta-dos cèntims (288.750,32) (70%), essent l'aportació municipal de cent vint-i-tres mil set-cents cinquanta euros amb tretze cèntims (123.750,13) (30%). (Tipus d'actuació B").

2n.- Acceptar específicament les normes establertes a la convocatòria del Pla d'Obres i Serveis del 2004 i al Reglament de Cooperació Municipal del CIM.

3er.- Sol·licitar l'ajuda per la redacció del projecte per un import de dotze mil vint euros amb vint-i-quatre cèntims (12.020,24).

Tercera Proposta

1r.- Aprovar l'expedient de sol·licitud de finançament al Consell Insular de Mallorca per a l'obra anomenada "PISCINA MUNICIPA FASE I" d'aquest terme municipal, amb un pressupost d'execució per contracte de sis-centes vint mil cinc-cents deset euros amb denou cèntims (620.519,09) euros. Demanar la seva inclusió en el Pla d'Obres i Serveis per del 2004. La subvenció a fons perdut que se sol·licita puja a un import de quatre-cents trenta-quatre mil tres-cents seixanta-tres euros amb trenta-sis cèntims (434.363,36) euros (70%), essent l'aportació municipal de cent vuitanta-sis mil cent cinquanta-cinc euros amb setanta-tres cèntims (186.155,73) euros (30%). (Tipus d'actuació "B").

2n.- Acceptar específicament les normes establertes a la convocatòria del Pla d'Obres i Serveis del 2004 i al Reglament de Cooperació Municipal del CIM.

AJUNTAMENT D'ESPORLES Balears
1497061
08

3er.- Sol·licitar l'ajuda per a la redacció del projecte per un import de vint-i-dos mil tres-cents seixanta-dos euros amb vuitanta cèntims (22.362,80) euros.

Quarta proposta

1r.- Aprovar l'expedient de sol·licitud de finançament al Consell Insular de Mallorca per l'obra anomenada "PAVIMENTACIÓ I DOTACIÓ DE SERVEIS CARRER COLISEU", amb un pressupost d'execució per contracte de seixanta mil seixanta-cinc euros amb setze cèntims (60.065,16). Demanar la seva inclusió en el Pla d'Obres i Serveis per al 2004. La subvenció a fon perdut que se sol·licita puja un import de quaranta-vuit mil cinquanta-dos euros amb tretze cèntims (48.052,13) (80%), essent l'aportació municipal de dotze mil tretze euros amb tres cèntims (12.013,03) (20%) (Tipus d'actuació "A").

2n.- Acceptar específicament les normes establertes a la convocatòria del Pla d'Obres i Serveis del 2004 i al Reglament de Cooperació Municipal del CIM.

3r.- Sol·licitar l'ajuda per a la redacció del projecte per un import de mil sis-cents quinze euros amb vint cèntims (1.615,20), Í per honoraris de direcció de l'obra per un import de dos mil vuit-cents vint-i-sis euros amb seixanta cèntims (2.826,60).

El Sr. Antoni Vidal digue que el seu grup entenia que s'havia de canviar l'ordre de les propostes , la segona passar a tercera i al revés, per que entenian que la piscina era molt més important pel poble que el camp de futbol , ja que el nombre d'usuaris de la primera era superior el de la segona. I a més la proposta del camp de futbol futur, entenia havia de ser més ambiciosa, ja que d'alguna manera s'havia de remodelar totes les instal·lacions esportives ubicades aquella zona.

El Sr. Miguel Bernat digue que si bé era cert que es podien fer coses més importants en aquella zona, el que no era menys cert que per fer la proposta de tot el complexa s'hauria de començar per un canvi de NNSS etc i això era un projecte de molt més envergadura que no veia quant l'Ajuntament s'ho podria permetre. I respecta de la piscina era millor esperar un poc per saber quin era el lloc més adient per construir-la.

El Sr. Batle digue que no es canviava l'ordre de les propostes.

Sotmès a votació es aprovat amb el següent resultat:
- Set (7) vots a favor, quatre (4) del PP, dos (2) del PSOE i un (1) UM.
- Tres (3) abstencions PAS.PSM

PROJECTE BÀSIC POLISPORTIU.- El Sr.Jaime Capel Rotger dóna lectura a la següent proposta:

P R O P O S T A

Vista el projecte bàsic DE PAVELLO POLISPORTIU COBERT , redactat pel Sr. Angel Garcia de Jalon i Lastra i Jose Manuel Dapena Alonso, que es preveu a la Punta de Son Quint Esporles, venc a proposar el Ple de l'Ajuntament el següent acord:

- Aprovar el Projecte bàsic de Pavelló Polisportiu Cobert, redactat pel Sr. Angel Garcia de Jalon i Lastra i Jose Manuel Dapena Alonso.

149707 I
AJUNTAMENT D'ESPORLES Balears
000109

Comunicar el present acord a la Conselleria de Educació i Cultura i remetre l'esmentat projecte

Sotmès a votació la proposta es aprovada per unanimitat.

REPRESENTANT CONSELL TERRITORIAL.- El Sr.Miquel Bernat Bosch dóna lectura a la següent proposta:

PROPOSTA

Vist l'escrit registre d'entrada aquest Ajuntament núm. 2223/03, procedent de la Gerència Regional del Cadastre, sol·licitant d'acord amb allò establert al R.D. 390/1998, de 13 de març que aquest Ajuntament comuniqui el nom de l'Ajuntament pel que vota per ocupar la vocàlica corresponent a la Secció 1ª, pel present venc a proposar el Ple de l'Ajuntament el següent acord:

- Aprovar proposar l'Ajuntament de SINEU per ostentar la nostre representació en el Consell Territorial de la Propietat Immobiliària.
- Comunica el present acord a la Gerència Territorial del Cadastre.

Sotmès a votació es aprovat amb el següent resultat:
- Set (7) vots a favor, quatre (4) del PP, dos (2) del PSOE i un (1) UM.
- Tres (3) abstencions PAS.PSM

INVENTARI DE BENS.- El Sr. Gabriel Coll Barceló dóna lectura a la següent proposta:

P R O P O S T A

Vist que el Compte de Patrimoni de 2002, fou informat favorablement per la Comissió de Comptes de dia 24 de juliol de 2003, d'acord amb els articles 193 de la llei 39/1988 de dia 28 de desembre, ha estat exposada el públic per el termini de quinze dies i vuit més el BOIB núm. 116 de dia 16.08.03, sense que s'hagin presentat al·legacions, es per la qual cosa que es proposa:

D'acord amb els articles abans esmentats sotmetre novament a informació de la Comissió de Comptes i posteriorment dur a Ple per la seva aprovació, amb les següents modificacions:

RECTIFICACIÓ DEL PATRIMONI

Els elements donats d'alta al patrimoni de l'Ajuntament durant l'any 2002:

EPIGRAF NUM. 1 IMMOBLES.

Obres Escoleta	27.361,78
Centre de Dia	199.879,09

GOVERN DE LES ILLES BALEARS

AJUNTAMENT D'ESPORLES Balears
1497081
000110

Carrer de Ca l'Amet	59.680,50
Terrenys Punta Son Quint	10.968,47
Terrenys Estenadors	6.010,12
Inversions Institut	25.289,16
Acondicionament aparcaments Estenadors	40.524,53

EPIGRAF NUM. 7 BENS MOBLES NO COMPRESOS EN EPIGRAFS ANTERIORS.

Prestatgeries Arxiu	3.132,46
Impresora HP Jet direct	518,09
Fons Bibliogràfic	965,71
Ordinador AIT Pentium	972,56
SMC Switch 16 ports	280,72
40 Cadires Atenas	973,84
7 Cadires Oval	401,94
2 Taules D160	281,88
2 Bucs DB-2 Gris	169,13
2 Armaris	459,36
2 Arxivadors Metàlics	511,56
2 Cadires Mega 200	221,33
1 Mostradors	229,68
8 Taules Scenic	960,48
3 Taules Escada	729,76
4 Taules Berbegal	212,98
4 Biombo	789,26
3 Sofa dues places	2.161,08
2 Butaques una plaça	1.106,64
2 Taules Centre	96,05
3 Perxeros	194,18
Una Vitrina	281,88
3 Lampares	156,60
1 Mirall	513,65
1 Taquilla	219,24
10 Cadires Geriatriques	3.500,00
1 Somier articulacions	460,00
3 Cadires de Rodes	900,00
2 Taburetes Dutxa	270,00
4 Barres abatibles	440,00
Una camilla reconeixement	180,00
Un Otoscopi	98,00
Tres Pinzes	42,00
Un Fonendo Littman	50,00
Un manometro	75,00

Elements que s'han donat de baixa:

7/2 Impresora Fujitsu DL 4400
7/3 Ordinador Cadox
7/4 Ordinador Cadox
7/14 Impresora Fujitsu DL 900
7/152 Estufa Infraroig
7/299 Ordinador Pentium-75
7/306 Impresora Canon

7/309 Ordinador
7/310 Ordinador
7/311 Ordinador
7/321 Ampliació Disc Dur Ordinador

AJUNTAMENT D'ESPORLES Balears
149709 I

Sotmès a votació és aprovat per unanimitat.

MOCIO PAS-PSM.Programa Prevenció i Abordatge Situacions Conflicte Juvenil.- El Sr. Miquel Enseñat Riutort dóna lectura a la següent proposta:

CONSTITUCIÓ D'UN PROGRAMA DE PREVENCIÓ I ABORDATGE DE LES SITUACIONS DE CONFLICTE JUVENIL.

Antecedents: El conflicte Juvenil és un fet que tradicionalment ha preocupat les institucions i la societat en general. La cerca de formules integradores que facilitin la incorporació social dels joves ha estat important; però fins ara les respostes donades han pres un caire bastant parcial i aïllat. Actualment s'estan produint canvis social que afecten l'organització dels seus pilars integradors (la institució escolar, l'estructura familiar, el context social, etc.). Això fa que la preocupació vers el conflicte hagi augmentat i sigui necessari cercar alternatives innovadores que permetin fer front a les situacions que van sorgint.

Es tracta d'iniciar un treball que proporcioni als joves aspectes formatius i referents afavoridors per a un desenvolupament social harmònic, però a la vegada també cal fomentar una permeabilitat major de la societat davant les necessitats i demandes que aquests puguin presentar.

En l'actualitat les polítiques socials han intentat adoptar un caire integrador i a la vegada de respecte a les diferències individuals. Però no sempre hi ha hagut una sensibilitat especial davant l'existència d'una realitat diversa a la qual necessàriament cal adaptar l'acció. Aquest programa pretén respondre els conflictes juvenils des d'una nova concepció de caire preventiu i interinstitucional on, des del respecte a la individualitat, es pugui dur a terme una acció integradora global.

El present programa ha esta realitzat amb la participació d'uns 400 professionals dels diferents àmbits relacionats amb els joves de les Illes Balears.

PROPOSTA: CONSTITUCIO D'UN PROGRAMA DE PREVENCIÓ I ABORDATGE DE LES SITUACIONS DE CONFLICTE JUVENIL segons model adjunt i articulat a partir de les següents Comissions o grups de feina:

1.- Equip d'Atenció i seguiment a les situacions de conflicte: Integrats per la Treballadora Social, l'Educador de carrer, la Psicòloga, el Coordinador Sociocultural, el coordinador esportiu, un representant de la Policia Local, un representant del col·legi públic i de l'institut (quan aquest entri a funcionar).

AJUNTAMENT D'ESPORLES
1497101

2.- Comissió tècnica de Prevenció del Conflicte Juvenil. Integrada per: la Treballadora Social, l'Educador de carrer, la Psicòloga, el Coordinador Sociocultural, el coordinador esportiu, un representant de la Policia Local, un representant del col·legi públic i de l'institut (quan aquest entri a funcionar), un representant de cada
una de les entitats socials, culturals i esportives del municipi que treballin directament amb l'àmbit juvenil (A.J. Filigrana Radio, C.E Sa Cadernera, Casal de Joves de Tramuntana, Esporles Bàsquet, Esporles Voleibol, AMPA dels col·legis Públic i Institut (quan aquesta estigui formada), CF Esporles, etc.

3.- Comissió Seguiment del Programa, integrada per un representant de cada agrupació política amb representació a l'Ajuntament

El Sr. Sebastià Coll digue demanava que es retires la proposta ja que entenia que primer era convenient fer les oportunes gestions davant el Govern de les Illes Balears per tal d'aclarir el tema el voltant de la nova Llei de Drogodependencies que el pareixia donarà els instruments necessaris per que posteriorment es pugui dur a terme un programa de prevenció amb les ajudes necessaris.

La Sra. Dolores Matas digue que els problema de la drogodependencia no es solucionava només amb aquest programa i que entenia que la problemàtica dels pobles no era la mateixa que la de Ciutat, que havia parlat amb distints pobles i no acabava de funcionar. Per tant creia més oportú deixar el tema damunt la taula i encomanar un informe a un tècnic per tal de tenir més clar el camí per solucionar el tema.

El Sr. Miguel Ensenyat digue que el conflicte juvenil no passava només per la drogodependencia, que la seva experiència com a professional era molt positiva que el programa funcionava molt bé. Que el principi no era qüestió d'invertir molts diners amb el programa, si no de amb els professionals del tema que té l'Ajuntament organitzar el projecte.

La Sra. Matas que efectivament per ella s'havia informat a Palma funcionava molt bé però no així els pobles.

El Sr. Ensenyat que podia ser que els programes consultats no eren ben bé el mateixos, però que era cert que no venia d'un més.

El Sr. Miguel Bernat digué que el seu grup estava a favor del programa, però entenia que era millor que la regidora portes a terme una reunió amb els tècnics i recaves els oportuns informes abans de iniciar el programa, per tant el seu grup s'abstindria.

El Sr. Miguel Ensenyat que deixava el tema damunt la taula.

Resta damunt la taula.

MOCIO PSOE.Circulació.- El Sr.Sebastian Coll Jaume dóna lectura a la següent proposta:

PROPOSTA PSIB-PSOE

GOVERN DE LES ILLES BALEARS

149711 I

AJUNTAMENT D'ESPORLES * Balears *

Proposta del PSIB-PSOE per a la sessió ordinària de la comissió informativa de l'Ajuntament de dia 18/setembre/2003.

PROPOSTA

Canviar el sentit del futur carrer nou de ca l'Amet.

Pareix esser que el sentit d'aquest carrer ha d'ésser només de pujada; per tant, nosaltres proposem el sentit de baixada per fer més curta –i ràpida- la sortida de vehicles.

El Sr. Miguel Bernat digue pensava que la zona de ca l'Amet i es Rafal efectivament una vegada acabades totes les obres que s'estan portant a terme, seria necessari una nova regulació del tràfic. Però que entenia que el que havia de fer un informe tècnic era la policia local.

Que mentre no s'acabassen les obres, tant podia ser la circulació en els dos sentits o només en un, però també entenia que era la policia local qui havia d'informar el respecte.

El Sr. Antoni Vidal digue que el seu grup també entenia que era millor que informés la policia local i per tant preferia que restes damunt la taula.

El Sr. Sebastià Coll digue que tot eren informes i comissions però que eren necessaris les solucions i que com que creia que estava clarissima la solució proposada, i no ho retirava.

Després d'una deliberació damunt el tema per distints membres de la Corporació.

Es sotmet a votació la proposta que no es aprovada i el resultat de la mateixa es el següent:

- Dos (2) vots a favor del PSOE.
- Cinc (5) vots en contra, quatre del PP i un (1) UM.
- Tres (3) abstencions del PAS.PSM.

MOCIO PSOE.Pas Vianats.- El Sr.Sebastian Coll Jaume dóna lectura a la següent proposta:

PROPOSTA PSIB-PSOE

Proposta del PSIB-PSOE per a la sessió ordinària de la comissió informativa de l'Ajuntament de dia 18/setembre/2003.

PROPOSTA

Pintar pasos zebra al Passeig i al Pont de Fusta.

AJUNTAMENT D'ESPORLES Balears 1497121

Sotmès a votació és aprovat per unanimitat.

MOCIO PSOE.Aparcaments.- El Sr.Sebastian Coll Jaume dóna lectura a la següent proposta:

PROPOSTA PSIB-PSOE

Proposta del PSIB-PSOE per a la sessió ordinària de la comissió informativa de l'Ajuntament de dia 18/setembre/2003.

PROPOSTA

Vigilar –i sancionar si és necessari- el mal estacionament de vehicles, sobre tot al Passeig, accesos zones d'aparcament i cantonades conflictives.

Sotmès a votació és aprovat per unanimitat.

MOCIO PSOE.Parc Infantil.- El Sr.Sebastian Coll Jaume dóna lectura a la següent proposta:

PROPOSTA PSIB-PSOE

Proposta del PSIB-PSOE per a la sessió ordinària de la comissió informativa de l'Ajuntament de dia 18/setembre/2003.

PROPOSTA

Parc infantil de les escoles.

Equipar-lo dels el·lements adients com tobogan, gronxadors i reposar arena.

Sotmès a votació és aprovat per unanimitat

MOCIO PSOE.Estudi zona coberta patí Escoles.- El Sr.Sebastian Coll Jaume dóna lectura a la següent proposta:

PROPOSTA PSIB-PSOE

149713 I

GOVERN DE LES ILLES BALEARS

Proposta del PSIB-PSOE per a la sessió ordinària de la comissió informativa de l'Ajuntament de dia 18/setembre/2003.

PROPOSTA

Realització dels estudis necessaris per a la creació una zona coberta (pati) a les escoles.

El Sr. Miguel Bernat digue que li pareixia bé el tema, que de fet ja si estava treballant, però que entenia que havia de ser una proposta més ambiciosa i que es tenian que tenir en compte alguns factors com el nou edifici d'educació infantil, les necessitats que tenen els que practiquen esports a l'escola etc. I que per fer aquest estudi a més havia de escoltar el Consell Escolar i Claustre de professors.

El Sr. Antoni Vidal digue que li pareixia bé ampliar la proposta el projecte més ambiciós apuntat.

Sotmès a votació és aprovat per unanimitat.

PRECS I PREGUNTES.-

- El Sr. Sebastià Coll demanar:

a) quina era la previsió de neteja del torrent ?.
b) Com estava el tema plantejat el 29 de juliol del subministrament d'aigua ?.

- El Sr. Antoni Vidal demanar:

a) Com estava el tema del Casal de Joves ?

El Sr. Batle respongué:

Que ja feia prop d'un més que s'havia sol.licitat a la Conselleria la neteja i encara no havian contestat.

Respecta del cabdal d'aigua que havian vingut de la Conselleria els tècnics i que tenia entès que ja tenian fet un avantprojecte.

Respecta del Casal de joves que es preveia per dia següent una reunió amb els joves.

Un cop examinats els punts assenyalats a l'ordre del dia, essent les vint-i-una hores i vint-i-cinc minuts, el Sr. Batle aixeca la sessió, i per fer-hi constar el que s'hi ha tractat, jo la Secretària en donc fe, i amb el seu Vist-i-Plau estenc la present Acta al lloc i la data assenyalats a l'encapçalament.

Esporles, 25 de setembre de 2003.

El Batle, La Secretaria,

GOVERN DE LES ILLES BALEARS

AJUNTAMENT D'ESPORLES Balears

16

ACTA DE LA SESSIÓ ORDINÀRIA
CELEBRADA PEL PLE DE L'AJUNTAMENT
EL DIA 30 D'OCTUBRE DE 2003

Membres assistents:

Sr. Gabriel Coll Barceló
Sr. Maria Dolores Matas Cendra
Sr. Jaime Capel Rotger
Sr. Miquel Bernat Bosch
Sr. Lourdes Noguera Bosch
Sr. Sebastian Coll Jaume
Sr. Margarita Camps Gaya
Sr. Antoni Vidal Matas
Sr. Miquel Enseñat Riutort
Sr. Pere Trias Aulí

A la Vila d'Esporles, Comunitat Autònoma de les Illes Balears, essent les vint hores i trenta minuts del dia trenta d'octubre de dos mil tres, es reuneix a la Sala d'Actes de la Casa de la Vila, en primera convocatòria, el Ple de la Corporació sota la Presidència del Sr. Batle, Jaume Pou Reynés, i amb l'assistència dels Senyors Regidors que es relacionen a l'encapçalament, a l'objecte de celebrar sessió ordinària i en ella tractar els assumptes inclosos a l'ordre del dia, el qual fou degudament notificat. Assisteix com a Secretària la de la Corporació, Sra. Maria Dolores Sureda Trujillo.

ACTES ANTERIORS.- El Sr. Batle pregunta si qualque membre de la Corporació havia de fer alguna observació a l'acta de la sessió ordinària de dia 25 de setembre 2003, repartida juntament amb la convocatòria.

No es presenta cap observació, per la qual cosa l'acta es considera aprovada.

CORRESPONDÈNCIA I DISPOSICIONS OFICIALS.- A l'apartat de correspondència, es dóna compte del següent:

- Conselleria d'Economia i Hisenda, registre d'entrada núm. 2787 de dia 24.09.03, nova redacció Pla Telecomunicacions.
- Fons Mallorquí Solidaritat i Cooperació, registre d'entrada núm. 2790 de dia 24.09.03, seminaris gestió esportiva.
- Ib-salut, registre d'entrada núm. 2794 de dia 24.09.03, programa vacunació antigripal.
- Conselleria de Medi Ambient, Ordenació del Territori, registre d'entrada núm. 2818 de dia 26.09.03, reunió pla Xoc processionària pi.
- Institut Nacional d'Estadística, registre d'entrada núm. 2824 de dia 26.09.03, actualització meses i col·legis electorals.
- Ministeri d'Economia i Hisenda, registre d'entrada núm.2825 de dia 26.09.03, compensació telefònica 2n TR 2003.

AJUNTAMENT D'ESPORLES Balears

- Govern de les Illes Balears-Presidència, registre d'entrada núm.2827 de dia 26.09.03, any Europeu Educació a través esport.
- Conselleria d'Obres públiques, registre d'entrada núm. 2828 de dia 26.09.03, pla Carreteres 2003-2011.
- Consell de Mallorca, registre d'entrada núm. 2832 de dia 29.09.03, convocatòria Junta General Consorci.
- Ministeri d'Economia i d'Hisenda , registre d'entrada núm. 2876 de dia 01.10.03, quotes nacionals IAE desembre 02-maig 03.
- Conselleria d'Obres Públiques i Ordenació del Territori, registre d'entrada núm.2892 de dia 2.10.03, custòdia pal senyalitzadors Aturades Bus.
- Conselleria d'Interior, registre d'entrada núm. 2917 de dia 06.10.03, calendari proves esportives.
- Conselleria de Benestar Social, registre d'entrada núm. 2939 de dia 07.10.03, convocatòria reunió víctimes violència.
- Fons Mallorquí Solidaritat i Cooperació, registre d'entrada núm. 2943 de dia 07.10.03, delegació Guatemala i Nicaragua.
- Consell de Mallorca, registre d'entrada núm. 2957 de dia 9.10.03, reunió regidors i tècnics joventud.
- Conselleria de Comerç i Indústria, registre d'entrada núm. 2961 de dia 09.10.03, dades calendari fires i mercats 2004.
- Govern de les Illes Balears-Vicepresidència, registre d'entrada núm. 3053 de dia 20.10.03, ordre regulació subvencions relacions institucionals.

DECRET DE BATLIA.- La Secretària dóna compte dels decrets de Batlia haguts des de l'últim Ple, que són el següents: des del núm. 294/03 fins el 341 /03

ORDENANCES FISCALS.- El Sr.Gabriel Coll Barceló dóna lectura a la següent proposta:

PROPOSTA MODIFICACIÓ ORDENANÇA FISCAL REGULADORA DEL PREU PÚBLIC PEL SERVEI D'ESCOLA INFANTIL

1.- En compliment d'allò disposat a l'art. 15 al 17 de la Llei 39/1988, de 28 de desembre, Reguladora de les Hisendes Local, i vists els informes tècnics-econòmics a que es refereix l'art. 25 de la mateixa, s'acorda, en caràcter provisional, l'aplicació del preu públic pel serveis educatiu, de guarderia i de menjador prestats per l'escoleta municipal d'Esporles i l'aprovació de l'ordenança fiscal reguladora de la mateixa.

2.- De conformitat amb allò disposat a l'esmentat art. 17 de la llei 39/88, el present acord provisional, s'exposarà el públic pel termini de trenta dies, a fi que els interessats puguin examinar l'expedient i presentar les reclamacions que estimin oportunes. En cas de que no es presentin reclamacions, l'acord s'entendrà definitivament aprovat i s'exposarà en el BOIB el text integra de l'ordenança.

El Sr. Antoni Vidal diu que encara que el seu grup voti a favor d'aquesta ordenança, vol deixar ben clar que avui quedava reflectit el fracàs de la política econòmica del PP que ha duit fins aquí, el fracàs de l'expropiació de ca l'Amet, que ara sortien les grans despeses de l'Ajuntament i es veien obligats a augmentar les taxes i preus públics, que vegin com estava d'arruïnat el poble, que s'ha de fer una

149716

modificació global de les ordenances, ara surten les despeses exagerades de les festes i sopars del Batle. Aznar davalla els impostos, IAE, etc. i és el poble qui després ha de pagar: la gran pujada del fems, no es bonifica als qui reciclen ni es fa una política econòmica justa per abaratir els costos. Per tant, diu que a algunes ordenances s'abstindrien i que, a altres, votarien en contra.

El Sr. Gabriel Coll diu que després d'aquest "vapuleo" ha de dir que creu que tots havien de fer un esforç per a que tot anàs bé i que no creu que ningú hagués malgastat, que no entrarà en el tema de Ca l'Amet per considerar-ho prou debatut , que el consistori ha fet les inversions que ha cregut oportunes amb gran esforç del regidor d'hisenda per defensar les modificacions de crèdit, no amb aquest esperit divulgatiu ni amb aquesta càrrega explosiva que no sap si qualificar-la de demagògia.

El Sr. Batle respon al Sr. Vidal dient-li que no ha de mesclar unes coses amb les altres, ja que Ca l'Amet no tenia res a veure amb les modificacions de les ordenances, que no podia entendre l'argument en què es basava, ja que de deu taxes, a nou s'hi perdien diners. Amb els fems, només havia de tenir en compte el que havia pujat la taxa d'incineració, que el que es pretenia era només minimitzar les pèrdues, no un augment.

El Sr. Vidal li respon que només amb l'Impost sobre Vehicles de Tracció Mecànica ja s'havia desbordat.

Sotmès a votació, és aprovat per unanimitat.

PROPOSTA MODIFICACIÓ ORDENANÇA FISCAL REGULADORA DE LA TAXA PER RECOLLIDA i ELIMINACIÓ DE RESIDUS SÒLIDS URBANS i TRASTOS VELLS.

1.- En compliment de allò disposat a l'art 15 al 17 de la Llei 39/1988, de 28 de desembre, Reguladora de les Hisendes Local, i vists els informes tècnics-econòmics a que es refereix l'art. 25 de la mateixa, s'acorda, en caràcter provisional, l'aplicació de la taxa per la Recollida i Eliminació de Residus Sòlids Urbans i Trastros Vells i l'aprovació de l'ordenança fiscal reguladora de la mateixa.

2.- De conformitat amb allò disposat a l'esmentat art. 17 de la llei 39/88, el present acord provisional, s'exposarà el públic pel termini de trenta dies, a fi que els interessats puguin examinar l'expedient i presentar les reclamacions que estimin oportunes. En cas de que no es presentin reclamacions, l'acord s'entendrà definitivament aprovat i s'exposarà en el BOIB el text integra de l'ordenança.

El Sr. Gabriel Coll diu que encara que la pujada és important, està clar que no és tot el que hauria de ser, que encara hi havia molta diferència amb la realitat, que la taxa del CIM tiraria endavant i s'hauria de pagar.

El Sr. Vidal diu que tot és culpa de la mala gestió, que no s'havien fet les campanyes oportunes per concienciar a la gent per al reciclatge.

AJUNTAMENT D'ESPORLES
149717

El Sr. Pere Trias diu que no és excusa la taxa d'incineració, etc. ja que el que estava malament era la mala política dirigida a la incineració i la falta de promoció de recollida selectiva i els desastres dels punts verds.

El Sr. Batle li respon que no entén les seves critiques al voltant de la recollida selectiva, ja que des de l'any 1996 s'havia multiplicat el 300% la recollida selectiva, i que si visita les instal·lacions de la planta de Son Reus li quedarà clar que la política va dirigida cap a la recuperació i el reciclatge.

Sotmesa a votació la proposta éss aprovada amb el següent resultat:

- Set (7) vots a favor, quatre (4) PP, dos (2) PSOE i un (1) UM.
- Quatre (4) vots en contra del PAS-PSM.

PROPOSTA MODIFICACIÓ ORDENANÇA FISCAL REGULADORA DE LA TAXA PEL SUBMINISTRAMENT D'AIGUA

1.- En compliment de allò disposat a l'art 15 al 17 de la Llei 39/1988, de 28 de desembre, Reguladora de les Hisendes Local, i vists els informes tècnics-econòmics a que es refereix l'art. 25 de la mateixa, s'acorda, en caràcter provisional, l'aplicació de la taxa pel subministrament d'aigua i l'aprovació de l'ordenança fiscal reguladora de la mateixa.

2.- De conformitat amb allò disposat a l'esmentat art. 17 de la llei 39/88, el present acord provisional, s'exposarà el públic pel termini de trenta dies, a fi que els interessats puguin examinar l'expedient i presentar les reclamacions que estimin oportunes. En cas de que no es presentin reclamacions, l'acord s'entendrà definitivament aprovat i s'exposarà en el BOIB el text integra de l'ordenança.

Sotmesa a votació la proposta és aprovada amb el següent resultat:

- Set (7) vots a favor, quatre (4) PP, dos (2) PSOE i un (1) UM.
- Quatre (4) abstencions del PAS-PSM.

PROPOSTA D'APROVACIÓ I APLICACIÓ DEL PREU PÚBLIC PER A LA PRESTACIÓ DELS SERVEI A LES INSTAL·LACIONS ESPORTIVES MUNICIPALS.

1.- En compliment de allò disposat a l'art 15 al 17 de la Llei 39/1988, de 28 de desembre, Reguladora de les Hisendes Local, i vists els informes tècnics-econòmics a que es refereix l'art. 25 de la mateixa, s'acorda, en caràcter provisional, l'aplicació

149718 I
AJUNTAMENT D'ESPORLES

d'aprovació i aplicació del Preu Públic per a la prestació dels serveis en les instal·lacions esportius municipals i l'aprovació de l'ordenança fiscal reguladora de la mateixa.

2.- De conformitat amb allò disposat a l'esmentat art. 17 de la llei 39/88, el present acord provisional, s'exposarà el públic pel termini de trenta dies, a fi que els interessats puguin examinar l'expedient i presentar les reclamacions que estimin oportunes. En cas de que no es presentin reclamacions, l'acord s'entendrà definitivament aprovat i s'exposarà en el BOIB el text integra de l'ordenança.

Sotmesa a votació la proposta és aprovada amb el següent resultat:

- Set (7) vots a favor, quatre (4) PP, dos (2) PSOE i un (1) UM.
- Quatre (4) abstencions del PAS.PSM.

PROPOSTA MODIFICACIÓ ORDENANÇA FISCAL REGULADORA DE LA TAXA D'EXPEDICIÓ DE DOCUMENTS ADMINISTRATIUS

1.- En compliment de allò disposat a l'art 15 al 17 de la Llei 39/1988, de 28 de desembre, Reguladora de les Hisendes Local, i vists els informes tècnics-econòmics a que es refereix l'art. 25 de la mateixa, s'acorda, en caràcter provisional, l'aplicació de la taxa d'expedició de documents administratius i l'aprovació de l'ordenança fiscal reguladora de la mateixa.

2.- De conformitat amb allò disposat a l'esmentat art. 17 de la llei 39/88, el present acord provisional, s'exposarà el públic pel termini de trenta dies, a fi que els interessats puguin examinar l'expedient i presentar les reclamacions que estimin oportunes. En cas de que no es presentin reclamacions, l'acord s'entendrà definitivament aprovat i s'exposarà en el BOIB el text integra de l'ordenança.

Sotmesa a votació la proposta és aprovada amb el següent resultat:

- Set (7) vots a favor, quatre (4) PP, dos (2) PSOE i un (1) UM.
- Quatre (4) abstencions del PAS-PSM.

PROPOSTA D'APROVACIÓ I APLICACIÓ DE L'ORDENANÇA FISCAL REGULADORA DE LA TAXA PER A LA UTILIZACIÓ DE LA SALA MAGNA DE L'AJUNTAMENT AMB LA FINALITAT DE REALITZAR CERIMÒNIES DE MATRIMONI

1.- En compliment de allò disposat a l'art 15 al 17 de la Llei 39/1988, de 28 de desembre, Reguladora de les Hisendes Local, i vists els informes tècnics-econòmics a que es refereix l'art. 25 de la mateixa, s'acorda, en caràcter provisional, l'aplicació de la taxa per la utilització de la sala magna de l'Ajuntament amb la finalitat de realitzar cerimònies de matrimoni i l'aprovació de l'ordenança fiscal reguladora de la mateixa.

2.- De conformitat amb allò disposat a l'esmentat art. 17 de la llei 39/88, el present acord provisional, s'exposarà el públic pel termini de trenta dies, a fi que els

AJUNTAMENT D'ESPORLES Balears 1497191

interessats puguin examinar l'expedient i presentar les reclamacions que estimin oportunes. En cas de que no es presentin reclamacions, l'acord s'entendrà definitivament aprovat i s'exposarà en el BOIB el text integra de l'ordenança.

Sotmesa a votació la proposta és aprovada amb el següent resultat:

- Set (7) vots a favor, quatre (4) PP, dos (2) PSOE i un (1) UM.
- Quatre (4) abstencions del PAS-PSM.

PROPOSTA D'APROVACIÓ I APLICACIÓ DE L'ORDENANÇA FISCAL REGULADORA DEL PREU PÚBLIC PER A LA PRESTACIÓ DELS SERVEIS D'INSTAL·LACIONS MUNICIPALS PER A ACTIVITATS AMB ÀNIM LUCRATIU.

1.- En compliment de allò disposat a l'art 15 al 17 de la Llei 39/1988, de 28 de desembre, Reguladora de les Hisendes Local, i vists els informes tècnics-econòmics a que es refereix l'art. 25 de la mateixa, s'acorda, en caràcter provisional, l'aplicació del preu públic per a la prestació dels Serveis d'instal·lacions municipals per activitats amb ànim lucratiu i l'aprovació de l'ordenança fiscal reguladora de la mateixa.

2.- De conformitat amb allò disposat a l'esmentat art. 17 de la llei 39/88, el present acord provisional, s'exposarà el públic pel termini de trenta dies, a fi que els interessats puguin examinar l'expedient i presentar les reclamacions que estimin oportunes. En cas de que no es presentin reclamacions, l'acord s'entendrà definitivament aprovat i s'exposarà en el BOIB el text integra de l'ordenança.

El Sr. Miguel Ensenyat diu que no és el mateix les instal·lacions del Centre de Dia que les de la Casa del Poble i que no és el mateix una associació cultural que aquells que hi fan negoci.

El Sr. Batle li respon que la taxa només és per al Centre de Dia i només per a activitats amb ànim lucratiu

Sotmès a votació la proposta es aprovada amb el següent resultat:

- Set (7) vots a favor, quatre (4) PP, dos (2) PSOE i un (1) UM.
- Quatre (4) abstencions del PAS-PSM.

PROPOSTA MODIFICACIÓ ORDENANÇA FISCAL REGULADORA DE LA TAXA PELS SERVEIS DE CURSOS I ACTIVTATS FORMATIVES

1.- En compliment de allò disposat a l'art 15 al 17 de la Llei 39/1988, de 28 de desembre, Reguladora de les Hisendes Local, i vists els informes tècnics-econòmics a que es refereix l'art. 25 de la mateixa, s'acorda, en caràcter provisional, l'aplicació de

1497201

la taxa pels Serveis de Cursos i Activitats Formatives i l'aprovació de l'ordenança fiscal reguladora de la mateixa.

2.- De conformitat amb allò disposat a l'esmentat art. 17 de la llei 39/88, el present acord provisional, s'exposarà el públic pel termini de trenta dies, a fi que els interessats puguin examinar l'expedient i presentar les reclamacions que estimin oportunes. En cas de que no es presentin reclamacions, l'acord s'entendrà definitivament aprovat i s'exposarà en el BOIB el text integra de l'ordenança.

Sotmesa a votació la proposta és aprovada per unanimitat.

PROPOSTA MODIFICACIÓ ORDENANÇA FISCAL REGULADORA DE L'IMPOST SOBRE VEHICLES DE TRACCIÓ MECÀNICA.

1.- En compliment de allò disposat a l'art 15 al 17 de la Llei 39/1988, de 28 de desembre, Reguladora de les Hisendes Local, i vists els informes tècnics-econòmics a que es refereix l'art. 25 de la mateixa, s'acorda, en caràcter provisional, l'aplicació de l'impost sobre vehicles de tracció mecànica i l'aprovació de l'ordenança fiscal reguladora de la mateixa.

2.- De conformitat amb allò disposat a l'esmentat art. 17 de la llei 39/88, el present acord provisional, s'exposarà el públic pel termini de trenta dies, a fi que els interessats puguin examinar l'expedient i presentar les reclamacions que estimin oportunes. En cas de que no es presentin reclamacions, l'acord s'entendrà definitivament aprovat i s'exposarà en el BOIB el text integra de l'ordenança.

Sotmesa a votació la proposta és aprovada amb el següent resultat:

- Set (7) vots a favor, quatre (4) PP, dos (2) PSOE i un (1) UM.
- Quatre (4) abstencions del PAS-PSM.

PADRO D'HABITANTS.- El Sr.Miquel Bernat Bosch dóna lectura a la següent proposta:

Vist el resum numèric municipal del nombre d'habitants en data 01/01/2003 i que és de 4335 habitants, per la present venc a proposar al ple l'aprovació de l'esmentat nombre d'habitants.

Sotmès a votació és aprovat per unanimitat.

PRESSUPOSTS PATRONATS.- El Sr. Miquel Bernat Bosch dóna compte, per a la seva ratificació i aprovació, de la liquidació del pressupost de 2002 i aprovació del pressupost 2003 del Patronat Municipal de Cultura i Esports d'Esporles.

149721 I
AJUNTAMENT D'ESPORLES Balears
00123

Sotmès a votació és aprovat per unanimitat.

Seguidament el Sr.Miquel Bernat Bosch dóna compte, per a la seva ratificació i aprovació, de la liquidació del Pressupost 2002 i aprovació del pressupost 2003 del Patronat d'Escoles Municipals d'Esporles.

Sotmès a votació és aprovat per unanimitat.

MOCIÓ PP. RETOLACIÓ CORREUS.- La Sra. Maria Dolores Matas Cendra dóna lectura a la següent proposta:

MOCIÓ RETOLACIÓ CORREUS

Els sotasignants, regidors del Partit Popular, assabentats que l'Empresa Estatal Correus i Telègrafs SA, ha iniciat un procés de canvi de la imatge corporativa que implica un nou logotip on apareix l'expressió "Correos" redactada exclusivament en castellà,

Volem manifestar i traslladar:

1) Que l'ús exclusiu del castellà en el logotip d'una empresa pública estatal com és Correus no respecta l'esperit de l'article 3 de la Constitució Espanyola ni els principis bàsics que regulen la doble oficialitat lingüística a les Illes Balears d'acord amb l'article 3 de l'Estatut d'Autonomia de les Illes Balears i la legislació que el desplega.
2) Que considerem especialment greu que Correus, que fins ara incloïa en la retolació de les seves oficines a les Illes Balears, la Comunitat Valenciana i Catalunya un logotip bilingüe ("Correus i Telègrafs" i "Correos y Telégrafos"), opti per un nou logotip que només té versió castellana. Al País Basc, i part de Navarra, Correus emprava el logotip bilingüe "Posta eta Telegrafoak" i "Correos y Telégrafos". A Galícia Correus emprava el logotip bilingüe "Correos e Telégrafos" i "Correos y Telégrafos".
3) Que els Estats democràtics plurilingües reconeixen una denominació plurilingüe oficial al nom de l'Estat i a les empreses i institucions estatals. Així, per exemple, a Suïssa l'empresa estatal de correus té la denominació en alemany, francès, italià i romanx (Die Post, La Poste, La Posta i la Posta); a Bèlgica, en neerlandès, francès i alemany (De Post, La Poste, i Die Post); a Finlàndia, en finès i suec (Posti i Posten), i al Canadà, en anglès i francès (Post i Postes). A la Gran Bretanya, Royal Mail i Post Office usa oficialment el gal·lès i el gaèlic escocès, llengües amb 580.000 i 70.000 parlants respectivament, en el seu logotip.

Per tot això fem la següent

PROPOSTA

1) Que Correus també empri el català en el seu nou logotip, i que la versió catalana del logotip aparegui tant en els rètols de les oficines com a les bústies, carrets de repartiments, vehicles i altres elements de la seva propietat radicats, estacionats, emmagatzemats o instal·lats en aquest municipi, en les instal·lacions postals de qualsevol naturalesa que donin servei a aquest municipi i a totes les instal·lacions postals de tots els municipis de les Illes Balears,

Aquesta corporació acorda trametre la següent sol·licitud a:

149722 I

AJUNTAMENT D'ESPORLES
Bal. ars

GOVERN DE LES ILLES BALEARS

D.Francisco Álvarez Cascos Fernandez.
Ministre de Foment
Passeig de la Castellana, 67
28071 Madrid

D.Víctor Calvo-Sotelo Ibáñez Martin
Presidente Correus-Correus-Correos-Posta
Vía de Dublín, 7
28070 Madrid

Molt Hble Sr.Pere Rotger i Llabrés
President del Parlament de les Illes Balears
Parlament de les Illes Balears
Palau Reial, 16
07001 Palma

Sr.Evelio Antich Verdera
Director Correos-Correus-Correos-Posta
Prefectura Provincial de les Illes Balears
07070 Palma

Organització pel Multilingüisme
Aparatat de correus 107
08560 Manlleu

El Sr. Miguel Ensenyat diu que l'ha sorprès gratament la proposta i anima el grup a seguir en aquesta línia.

Sotmesa a votació la proposta és aprovada per unanimitat

MOCIÓ PAS-PSM.- El Sr. Pere Trias Aulí dóna lectura a la següent proposta:

MOCIÓ

Que presenta al Ple de l'Ajuntament d'Esporles el grup municipal del PAS-PSM.

Que en aquests moments està en exposició pública la modificació núm. 2 del Pla Director Sectorial de Carreteres de Mallorca (BOIB d'11 d'octubre de 2003).

La modificació del Pla de Carreteres no és, com diu, puntual, sinó que en realitat es tracta d'una modificació substancial d'aquest Pla.
Que el Pla Director proposa una sèrie d'actuacions que provocaran un greu impacte territorial, ambiental, sectorial, econòmic i paisatgístic.
Entre d'altres, aquest Pla contempla la construcció de l'Autovia Inca-Manacor, així com la construcció, en una primera fase, d'una autopista anomenada la 2ª Via de Cintura, entre l'autopista d'Inca i la carretera de Valldemossa.
L'execució d'aquesta 2ª Via de Cintura implicarà la destrucció d'una extensa zona rural "l'Horta de Palma", molt ben conservada fins ara. Provocarà un greu impacte territorial, ambiental, social, econòmic i paisatgístic.
Que, a més a més, aquest projecte suposarà, en aquest tram, un consum de territori superior a 72 hectàrees, un cost de 4.160 milions de pessetes (866 milions de pessetes

AJUNTAMENT D'ESPORLES
149723 I

per km) i l'eixucament de més de 40 edificacions i parets; unes despeses massa elevades per una obra que no soluciona els problemes de circulació.
El traçat proposat elimina elements importants del patrimoni, amb inclusió de la síquia de la Font de la Vila i la de Na Bastera que, com tots sabem, parteix d'Esporles. Per tot això, el grup municipal del PAS-PSM a l'Ajuntament d'Esporles proposa al Ple que adopti el següent:

ACORD

Que l'Ajuntament d'Esporles presenti una al·legació al Pla de Carreteres i en els seus mèrits que no s'aprovi aquesta 2ª Via de Cintura ni el Pla de Carreteres.

El Sr. Miguel Ensenyat digue que no estava en contra de una millor fluides de la circulació, però si amb l'impacte que causava el traçat i la destrossa d'elements patrimonials.

El Sr. Coll digue que era el seu grup U.M. qui havia fet els estudis pertinents i per tant votaria en contra.

Sotmesa a votació la proposta es aprovada amb els següent resultat:

- Sis (6) vots a favor, quatre (4) del PAS.PSM i dos (2) PSOE.
- Cinc (5) vots en contra, quatre (4) PP i un (1) UM.

MOCIO PAS-PSM.Programa Prevenció i Abordatge Situacions Conflicte Juvenil.- El Sr. Miquel Enseñat Riutort dóna lectura a la següent proposta:

CONSTITUCIÓ D'UN PROGRAMA DE PREVENCIÓ I ABORDATGE DE LES SITUACIONS DE CONFLICTE JUVENIL.

Antecedents: El conflicte Juvenil és un fet que tradicionalment ha preocupat les institucions i la societat en general. La cerca de formules integradores que facilitin la incorporació social dels joves ha estat important; però fins ara les respostes donades han pres un caire bastant parcial i aïllat. Actualment s'estan produint canvis social que afecten l'organització dels seus pilars integradors (la institució escolar, l'estructura familiar, el context social, etc.). Això fa que la preocupació vers el conflicte hagi augmentat i sigui necessari cercar alternatives innovadores que permetin fer front a les situacions que van sorgint.

Es tracta d'iniciar un treball que proporcioni als joves aspectes formatius i referents afavoridors per a un desenvolupament social harmònic, però a la vegada també cal fomentar una permeabilitat major de la societat davant les necessitats i demandes que aquests puguin presentar.

En l'actualitat les polítiques socials han intentat adoptar un caire integrador i a la vegada de respecte a les diferències individuals. Però no sempre hi ha hagut una sensibilitat especial davant l'existència d'una realitat diversa a la qual necessàriament cal adaptar l'acció. Aquest programa pretén respondre els conflictes juvenils des d'una nova concepció de caire preventiu i interinstitucional on, des del respecte a la individualitat, es pugui dur a terme una acció integradora global.

El present programa ha esta realitzat amb la participació d'uns 400 professionals dels diferents àmbits relacionats amb els joves de les Illes Balears.

149724 I

AJUNTAMENT D'ESPORLES * Balears *

PROPOSTA: CONSTITUCIO D'UN PROGRAMA DE PREVENCIÓ I ABORDATGE DE LES SITUACIONS DE CONFLICTE JUVENIL segons model adjunt i articulat a partir de les següents Comissions o grups de feina:

1.- Equip d'Atenció i seguiment a les situacions de conflicte: Integrats per la Treballadora Social, l'Educador de carrer, la Psicòloga, el Coordinador Sociocultural, el coordinador esportiu, un representant de la Policia Local, un representant del col·legi públic i de l'institut (quan aquest entri a funcionar).

2.- Comissió tècnica de Prevenció del Conflicte Juvenil. Integrada per: la Treballadora Social, l'Educador de carrer, la Psicòloga, el Coordinador Sociocultural, el coordinador esportiu, un representant de la Policia Local, un representant del col·legi públic i de l'institut (quan aquest entri a funcionar), un representant de cada una de les entitats socials, culturals i esportives del municipi que treballin directament amb l'àmbit juvenil (A.J. Filigrana Radio, C.E Sa Cadernera, Casal de Joves de Tramuntana, Esporles Bàsquet, Esporles Voleibol, AMPA dels col·legis Públic i Institut (quan aquesta estigui formada), CF Esporles, etc.

3.- Comissió Seguiment del Programa, integrada per un representant de cada agrupació política amb representació a l'Ajuntament

La Sra. Dolores Matas demanar el Sr. Ensenyat que si s'havien fet els canvis que s'havien dit a la reunió de retirar de la comissió el que no fossin tècnics. El Sr. Ensenyat digue que efectivament ja s'havian retirat.

La Sra. Matas afegir que el tema que s'estava tractant ja s'estava fent.

Sotmès a votació la proposta es aprovada per unanimitat.

MOCIÓ PAS.PSM. Violència Manifestacions.- El Sr. Miquel Enseñat demanar tractar la proposta per urgència. Es sotmet a votació la urgència es aprovada per unanimitat.

MOCIÓ A FAVOR DE RETIRAR LES SANCIONS IMPSADES A LES PERSONES QUE EXERCIEN EL SEU DRET A MANIFESTAR-SE SENSE FER ÚS DE LA VIOLÈNCIA.

El 12 de febrer, tres dies abans de la jornada en què milers de ciutadans de tot el món es varen manifestar contra l'agressió a l'Iraq, el ciutadà mallorquí Joan Amer, un militant de l'ecologisme i actiu participant en les mobilitzacions pacifistes, no va fer altra cosa que expressar el mateix que desenes de milers de persones expressaven al carrer. La seva oposició a la guerra contra l'Iraq era compartida, segons tots els estudis demoscòpics, per una aclaparadora majoria de la població.

Mesos després, al darrer Ple de l'Ajuntament de Costitx, hi va haver una massiva presència de que s'oposaven a la construcció de l'autovia Inca-Manacor. Aquestes persones feren ús del seu dret d'assistència a les sessions plenàries per demostrar el seu desacord amb el projecte, sense fer ús de la violència.

El Delegat de Govern, a ambdós casos imposà multes totalment desproporcionades: 3.000 euros en el primer cas i 6.000 euros, actualment en tramitació, a diverses persones en el segon cas. En cap cas hi hagué cap actuació violenta.

Per tot això, el grup municipal del PAS.PSM a l'Ajuntament d'Esporles proposa al Ple que adopti el següents:

149725 I
AJUNTAMENT D'ESPORLES

ACORDS

1.- Aquesta corporació defensa el dret a la lliure opinió i a la manifestació i creu que són positives les mobilitzacions socials pacífiques perquè contribueixen a l'enfortiment del teixit social.

2.- Aquesta corporació insta a Delegació de Govern de l'Estat a què es retirin les multes imposades tant a Joan Amer com a les persones presents al Ple de Costitx; multes, d'altra banda, totalment desproporcionades a persones que sense fer ús de la violència, exercien el seu dret com a ciutadans.

El Sr. Gabriel Coll digue que s'havia volgut informar de que havia passat i que si era tan pacífica no entenia com hi havia tingut que acudir vuit cotxes de la Guardia Civil i que segons deia l'informe policial el públic no deixava sortir del plenari. Que creia raonable esperar al aclariment dels fets, ja que estava "subyudice". I per tant entenia que el punt dos encara no es podia pronunciar damunt el tema. Que no creia oportú des autoritzar l'informe policial.

El Sr. Sebastià Coll digue que efectivament entenia que les multes eran desproporcionades.

El Sr. Batle digue que d'acord amb el punt 1º però pel que feia el segon no ho veia oportú desautoritzar l'informe de la policia i que en el temps de al.legacions era quan els inculpats havien de justificar els fets, pel que el punt 2º hi estava en contra.

Sotmesa a votació és aprovada amb el següent resultat:
- Sis (6) vots a favor, quatre (4) PAS.PSM i dos (2) PSOE.
- Cinc (5) vots en contra, quatre (4) PP i un (1) UM.

PRECS I PREGUNTES.-

El Sr. Miguel Ensenyat demanar perquè només s'havia convidat al a Sra. Margalida Camps a la reunió del Casal de joves que hi assistiren el PP i PSOE, no havia estat convidat el PSM.

Demanar el Sr. Batle respecta del viatge a França per estudiar la gespa artificial, quin criteri s'havia seguit per triar el regidors que hi anaren.

Per que no es va convidar els grups polítics quan va venir el President del Govern a l'IMEDEA.

El Sr. Sebastià Coll demanar que si ja havia arribat la resposta de la neteja del torrent. Les mesures que s'havien pres respecta de la moció dels vehicles mal aparcats.

La Sra. Dolores Matas respongué que a la reunió només era per presentar-me com regidora i que havia convidat a la Sra. Camps ja que era la delegada del Casal de Joves.

El Sr. Capel respongué que el Sr. Coll i ell acudiren el viatge no com regidors si no com convidats per una empresa privada i que no li havia demanat a l'esmentada empresa quins criteris havia seguit.

El Sr. Batle respongué que demanava disculpes per no haver avisat de la visita del President, però que l'acta no havia estat organitzat per l'Ajuntament si no per IMEDEA i que només hi havia assistit el President del Govern, el del CESIC el de la UIB i que ell havia estat convidat com Batle, que tot s'havia fet a porta tancada sense cap mena de públic. Que s'havia explicat la necessitat d'ampliar l'espai de treball etc.

GOVERN DE LES ILLES BALEARS

AJUNTAMENT D'ESPORLES Illes Balears

El Sr. Miguel Bernat digue que havia tingut una reunió amb el cap de policia local i que s'havia decidit de incrementar les sortides en horari no regular, i vigilar en més intensitat les zones més problemàtiques.

El Sr. Pere Trias digue que no entenia com no es retiraven el cotxes que aparcaven davant els guals que estava tot regulat i que es podia contractar el servei d'una empresa.

El Sr. Miguel bernat li respongué que el problema que tenian era que el retirar els cotxes no tenian un lloc segur per dipositar-los i que a més no tenian un servie de policia les 24 hores, lo qual dificultava poder donar aquest servei.

Un cop examinats els punts assenyalats a l'ordre del dia, essent les vint-i-dues hores, el Sr. Batle aixeca la sessió, i per fer-hi constar el que s'hi ha tractat, jo la Secretària en donc fe, i amb el seu Vist-i-Plau estenc la present Acta al lloc i la data assenyalats a l'encapçalament.

Esporles, 30 d'octubre de 2003.

El Batle, La Secretaria,

149727 I
29

GOVERN DE LES ILLES BALEARS

ACTA DE LA SESSIÓ ORDINÀRIA
CELEBRADA PEL PLE DE L'AJUNTAMENT
EL DIA 27 DE NOVEMBRE DE 2003

Membres assistents:

Sr. Gabriel Coll Barceló
Sr. Maria Dolores Matas Cendra
Sr. Jaime Capel Rotger
Sr. Miquel Bernat Bosch
Sr. Lourdes Noguera Bosch
Sr. Sebastian Coll Jaume
Sr. Margarita Camps Gaya
Sr. Antoni Vidal Matas
Sr. Miquel Enseñat Riutort

Membres que han excusat la seva absència:
Sr. Pere Trias Aulí

A la Vila d'Esporles, Comunitat Autònoma de les Illes Balears, essent les vint hores i trenta minuts del dia vint-i-set de novembre de dos mil tres, es reuneix a la Sala d'Actes de la Casa de la Vila, en primera convocatòria, el Ple de la Corporació sota la Presidència del Sr. Batle, Jaume Pou Reynés, i amb l'assistència dels Senyors Regidors que es relacionen a l'encapçalament, a l'objecte de celebrar sessió ordinària i en ella tractar els assumptes inclosos a l'ordre del dia, el qual fou degudament notificat. Assisteix com a Secretària la de la Corporació, Sra. Maria Dolores Sureda Trujillo.

ACTES ANTERIORS.- El Sr. Batle pregunta si qualque membre de la Corporació ha de fer qualque observació a l'acta de la sessió ordinària de dia 30 d'octubre 2003, repartida juntament amb la convocatòria.

No es presenta cap observació, per la qual cosa l'acta es considera aprovada.

CORRESPONDÈNCIA I DISPOSICIONS OFICIALS.- A l'apartat de correspondència, es dóna compte del següent:

- Consell de Mallorca, registre d'entrada núm. 3359, de dia 17.11.2003, remissió documentació Agenda Local 21 a Cooperació Local.
- Delegació del Govern, registre d'entrada núm. 3379, de dia 19.11.2003, concentració prevista Centre Salut.
- Delegació del Govern, registre d'entrada núm. 3392, de dia 20.11.2003, subvenció candidats eleccions 2004.
- Servei d'Ocupació, registre d'entrada núm. 3399, de dia 20.11.2003, subvenció Punt d'Informació Laboral 2004.

AJUNTAMENT D'ESPORLES Balears 149728 130

- Ministeri d'Economia i Hisenda, registre d'entrada núm. 3401, de dia 20.11.2003, Congrés 25 anys Constitució.
- Associació de Joves d'Esporles, registre d'entrada núm. 3152, de dia 29.10.2003, inscripció registre associacions.
- Servei d'Ocupació, registre d'entrada núm. 3158, de dia 29.10.2003, no pròrroga conveni gestió ocupació informació.
- Conselleria Comerç i Indústria, registre d'entrada núm. 3162, de dia 30.10.2003, activitats classificades.
- Consell de Mallorca, registre d'entrada núm. 3164, de dia 30.10.2003, ordenança Taxa Residus Voluminosos.
- Conselleria de Presidència, registre d'entrada núm. 3166, de dia 30.10.2003, canvi domicili Direcció Menors i Família.
- Institut Nacional d'Estadística, registre d'entrada núm. 3168, de dia 30.10.2003, serveis consulta llistat electoral.
- Consell de Mallorca, registre d'entrada núm. 3215, de dia 04.11.2003, jornada treball plans residus.
- Conselleria d'Interior, registre d'entrada núm. 3229, de dia 6.11.2003, convocatòria reunió per repartir Fons Cooperació.
- Institut Balear d'Afers Socials, registre d'entrada núm. 3231, de dia 06.11.2003, renovació pròrroga Serveis Ajuda Domicili.
- Conselleria d'Obres Públiques, registre d'entrada núm. 3254, de dia 7.11.2003, sol·licitud informació per millora transport públic.

DECRET DE BATLIA.- La Secretària dóna compte dels decrets de Batlia haguts des de l'últim Ple, els quals són el següents: des del núm. 342/03 fins el 377/03

DECRET DE BATLIA núm. 365/03

Renovació Conveni IBAS, vist l'escrit dirigit a aquest Ajuntament, registre d'entrada 323, de dia 6 de novembre de 2003, l'Institut Balear d'Afers Socials, en relació a la pròrroga del conveni de Servei d'Ajuda a Domicili, per la present venc a resoldre el següent:

Expressar a l'Institut Balear d'Afers Socials el desig de l'Ajuntament d'Esporles de renovar per a l'any 2004, el conveni d'Ajuda a Domicili signat entre l'esmentat Institut i aquest Ajuntament.

Donar compte d'aquest decret a la primera sessió ordinària del ple de l'Ajuntament per a la seva ratificació.

Se sotmet a votació la ratificació del Decret de Batlia núm. 365/03 i és aprovat per unanimitat.

DECRET DE BATLIA núm. 366/03

Vista la proposta de conveni de col·laboració entre la Conselleria d'Interior i l'Ajuntament a fi de posar en funcionament la Policia Turística, i als efectes del que estableix l'article tercer, delego a favor de la Comunitat Autònoma de les Illes Balears, la realització de les proves selectives d'accés del personal que ha de prestar serveis com a

GOVERN DE LES ILLES BALEARS

AJUNTAMENT D'ESPORLES 149729 I 31

Policia Turístic, de conformitat amb el que regula l'article 4 del Decret 146/2001, de 21 de desembre, pel qual s'estableixen la formació, l'ingrés, la promoció i la mobilitat dels policies locals de la Comunitat Autònoma de les Illes Balears, seguint el que preveu la Llei de Coordinació de Policies Locals, de 26 d'octubre de 1988.

Es donarà compte del contingut d'aquest Decret a la primera sessió ordinària del Ple que tingui lloc amb posterioritat a la data de signatura d'aquest Decret.

Se sotmet a votació la ratificació del Decret de Batlia núm. 365/03 i és aprovat per unanimitat.

SUPLEMENT DE CRÈDIT.- El Sr. Gabriel Coll Barceló dóna lectura a la següent proposta:

PROPOSTA DE SUPLEMENT DE CREDIT 1/03

Per tal de realitzar despeses que no poden demorar-se fins el proper exercici, i no essent ampliable el crèdit consignat al pressupost de la Corporació d'acord amb l'art. 158 i següents de la Llei 39/88, de 28 de desembre, es proposa:

Aprovar el següent suplement de crèdit:

PARTIDA		Crèdit a suplementar
1-62	Inversió nova func.serveis	555,00 euros
45-62	Inversió nova func.serveis	275,00 euros
44-22	Materials, subministr. I altres (factura GESA)	15.000 euros
45-21	Reparacions, manteniment i conserv.	3.000 euros
46-22	Materials, subministr. I altres	17.000 euros
45-41	A organismes autònonoms	470 euros
45-22	Materials, subministr. I altres	26.200 euros
1-22	Materials, subministr. I altres	3.000 euros
	Total	65.500 euros

RECURSOS FINANÇAMENT

Majors ingressos recaptats sobre els totals prevists en el pressupost corrent.

Partida		Majors ingres.
11201	De naturalesa urbana	20.500 euros
42000	Participació Tributs Estat	45.000 euros
	Total.....	65.500 euros

149730 I
AJUNTAMENT D'ESPORLES Balears
00132

El Sr. Antoni Vidal diu que el seu grup votarà en contra perquè entén que aquest Ajuntament ve desenvolupant la seva activitat molt per damunt de les seves possibilitats, ja que només en festes es pot veure el que s'ha gastat i el que s'ha passat del previst i la factura de GESA denota una falta de tenir esment i control, si bé en altres despeses hi poden estar d'acord. I recordar que quan el seu grup governava va intentar reduir les despeses sense deixar de prestar el servei, per exemple de festes, les muntà de manera de reduir la despesa i sobretot dugué un control exhaustiu de la despesa.

El Sr. Gabriel Coll diu que en part és veritat que les despeses havien passat del previst, però que amb el que no hi pot estar d'acord és amb l'acusació que el PSM, quan governava administrava millor, sí diferent i li recorda que durant el seu mandat va estar recolzat pel grup PP, del contrari aquestes iniciatives no haguessin prosperat, i que l'endeutament en aquells moments era prou important per prendre les mesures que es prengueren, però que en l'estat actual no estava malament voler millorar les festes.

La Sra. Margalida Camps diu que el seu grup s'abstindria, sense voler entrar en exercicis anteriors, que creu que la partida de festes s'havia de controlar millor.

El Sr. Miguel Bernat diu que des de les festes que va dur el PSM tot havia pujat, per tant la despesa ara era més important i que millorar la qualitat i la cultura costa diners, però que era un tema a discutir si hi havia algú que pensàs que no s'havia de fer tal despesa, que el seu punt de vista era que la qualitat era important i aquesta costa diners.

El Sr. Vidal diu que li agradaria poder gastar molt més en cultura, però que després s'han d'estrènyer en algunes coses i que el PP, diu, no havia fet cap esforç per l'economia municipal.

El Sr. Miquel Ensenyat diu que no s'explica el muntant de la factura de GESA i es pregunta si no havia fet lectura del comptador i com l'Ajuntament no ho havia detectat?

El Sr. Batle li respon que sí es fa la lectura del comptador però que aquest estava espenyat i donava error i per això es tardà en detectar l'errada. També diu que una dada que denotava que es portaven els pressupost ben estudiats era haver pogut arribar al mes de novembre sense més suplement de crèdit en tot l'any que aquest, que això volia dir que es controlava al màxim possible la despesa de l'Ajuntament.

Se sotmet a votació la proposta i és aprovada amb el següent resultat:

- Cinc (5) vots a favor, quatre (4) del PP i un (1) de UM.
- Quatre (4) vots en contra del PAS-PSM.
- Dues (2) abstencions del PSOE.

PAC MÒBIL PER AL CENTRE DE SALUT.- La Sra. Maria Dolores Matas Cendra, dóna lectura a la següent proposta:

Els sotasignats, regidors dels quatre grups polítics de l'Ajuntament d'Esporles, assabentats de la necessitat de comptar el Centre de Salut de Tramuntana (Esporles, Banyalbufar, Valldemossa i Estellencs), d'un vehicle per a urgències,

EXPOSAM

GOVERN DE LES ILLES BALEARS

AJUNTAMENT D'ESPORLES
149731
133

Que el Centre de Salut de Tramuntana atén les urgències dels següents municipis: Esporles, Valldemossa, Banyalbufar i Estellencs.
Que les distàncies a recórrer són prou importants, des del Centre de Salut als municipis de Banyalbufar, Estellencs i Valldemossa.
Els desplaçaments als nuclis urbans són dificultosos a causa de la dificultat d'aparcaments i carrers estrets.

Per tot això fem la següent

PROPOSTA

Sol·licitar a la Conselleria de Sanitat i Salut, un vehicle PAC MÒBIL, assignat al Centre de Salut de Tramuntana.

Se sotmet a votació la proposta i és aprovada per unanimitat.

CONVENI POLICIA TURÍSTICA.- El Sr.Miquel Bernat Bosch dóna lectura a la següent proposta:

P R O P O S T A

Vista la proposta de conveni de col·laboració entre la Conselleria d'Interior i l'Ajuntament d'Esporles a fi de posar en funcionament la policia turística, venc a proposar al ple el següent acord:

- Aprovar el present conveni de col·laboració entre la Conselleria d'Interior i l'Ajuntament d'Esporles per posar en funcionament la policia turística.
- Autoritzar el Sr. Batle per signar el documents oportuns.

El Sr. Sebastià Coll demana si és necessària per al poble d'Esporles la policia turística, si efectivament solucionaria els problemes de trànsit i si s'ha fet un estudi dels municipals que fan falta per solucionar els problemes actuals del poble.

El Sr. Batle li respon que efectivament amb aquesta contractació no es solucionaran tots els problemes, però sí almenys ajudarà a solucionar algunes coses, i que hi ha un expedient iniciat per a la creació del cos de policia i que en el pròxim pressupost s'està estudiant la possibilitat d'ampliar la plantilla de policies.

El Sr. Coll diu que creu que hi ha un caos circulatori i que, entre d'altres coses, és necessària una grua.

La Sra. Lourdes Noguera demana si les úniques funcions de la policia són de trànsit, ja que només es parla d'això.

Se li respon que efectivament la policia té també altres funcions.

Se sotmet a votació la proposta i és aprovada per unanimitat.

AJUNTAMENT D'ESPORLES Balears 1497321

CONVENI AGÈNCIA TRIBUTÀRIA.- El Sr. Miquel Bernat Bosch dóna lectura a la següent proposta:

PROPOSTA

Vist el conveni de col·laboració entre l'Agència Estatal de l'Administració Tributària i la Federació Espanyola de Municipis i Províncies en matèria de subministrament d'informació de caràcter tributari a les Entitats Locals, venc a proposar el següent acord:

Aprovar acordar l'adhesió íntegra al conveni subscrit entre l'Agència Estatal d'Administració Tributària i la Federació Espanyola de Municipis i Províncies en matèria de subministrament d'informació de caràcter tributari.

El Sr. Miguel Bernat demana si es té en compte en aquest conveni allò establert per la Llei de Protecció de Dades.

El Sr. Batle li respon que efectivament el conveni està al cas d'aquesta Llei.

Se sotmet a votació la proposta i és aprovada per unanimitat.

MOCIÓ PP. CONSTITUCIÓ ESPANYOLA 1978.- El Sr.Miquel Bernat dóna lectura a la següent proposta:

D. Miquel Bernat Bosch, Portaveu del Grup Municipal Popular a l´Ajuntament d'Esporles, en nom i representació del mateix i en el marc establert en els articles 91.4 i 97.3 del Reglament d´Organització, Funcionament i Règim Jurídic de les Entitats Locals de 1986, eleva al Ple de la Corporació per al seu debat la següent

M O C I Ó

La Constitució Espanyola de 1978, de la qual ara celebram el seu vint-i-cinquè aniversari, és el fonament de la nostra estabilitat institucional i política. Una estabilitat que ens ha permès comptar amb una vida política caracteritzada per la normalitat i l'absència d'ensurts, la qual cosa ha estat sempre un anhel de la societat espanyola. El marc constitucional ens ha homologat amb els nostres veïns europeus i ens ha permès, -exercint les nostres llibertats i desenvolupant les iniciatives personals en un clima de certesa-, crear progrés i benestar.

Aquesta tasca modernitzadora ha estat obra del conjunt de la societat espanyola, que va decidir encarar el futur amb la consciència de les grans oportunitats que li oferia el nou marc constitucional. Tot allò va crear un clima molt favorable per a que es pogués dur a terme el transcendental canvi del qual hem estat protagonistes el conjunt dels espanyols.

AJUNTAMENT D'ESPORLES
149733 I
00135

Han estat vint i cinc anys particularment fecunds per a la societat espanyola. Ha estat un èxit del qual tots podem sentir-nos i hem de sentir-nos partícips. Perquè creiem que podem afirmar que l'Espanya constitucional , l'Espanya d'avui, políticament democràtica i descentralitzada, econòmicament oberta i culturalment moderna, és l'Espanya que sempre havíem volgut tenir els espanyols.

Les raons que han fet viable la transformació de la nostra societat segueixen essent vigents, justament perquè sense el manteniment del consens no es pot donar la seguretat i l'estabilitat que reclama més que mai el context en el qual vivim, que és un context de canvi.

Els valors polítics consagrats a la Constitució i als Estatuts d'Autonomia ens han permès ser el que som avui: una societat europea i occidental avançada que progressa en pau i prosperitat. Aquests valors han configurat un camí que ha funcionat i funciona i que es mostra capaç de resoldre els problemes que poden anar sortint, sense alterar les normes del joc.

En front dels plans que defugen la Constitució, ratificam la nostra confiança i el nostre recolzament als Estatuts d'Autonomia i especialment a l'Estatut de Guernica, com a lloc de trobada de la plural societat basca i fruit del mateix esperit de consens amb el qual fou elaborat el text constitucional.

L'Estatut fou obra de tots i el poble basc el va ratificar amb una molt àmplia majoria. Amb la Constitució i amb l'Estatut, el País Basc disposa d'un marc institucional que garanteix la democràcia i la llibertat, així com el més alt nivell d'autogovern que ha conegut en la seva història.

Únicament l'organització terrorista E.T.A. es va declarar enemiga de la nostra democràcia. E.T.A. va voler imposar un règim de terror a la societat basca amb la finalitat d'aconseguir la secessió d'Espanya i implantar un règim totalitari al País Basc.

ETA no ha deixat d'assassinar en aquests anys, ha deixat en el seu camí centenars de víctimes innocents, ha provocat patiments incalculables, ha despreciat la dignitat humana i ha volgut acabar amb les nostres llibertats.

No podem admetre el trencament de les regles del joc que ens donàrem als espanyols, quan concordàrem un projecte de convivència duradora basat en els pilars de l'Estat de Dret i en l'adopció d'un model d'Estat que acollís la realitat d'Espanya entesa com a nació plural.

És un deure moral de tots els demòcrates, per damunt de qualsevol altra consideració, la defensa de la Constitució i els Estatuts d'Autonomia, perquè és la única manera de defensar les llibertats, els drets i la dignitat humana en què es fonamenta la nostra convivència.

Defensar la Constitució i els Estatuts és una causa noble. És allò que ens garanteix que no s'instal·li a Espanya cap model de societat excloent.

Per això, se sotmet a la consideració del Ple l'adopció dels següents acords:

Primer: L'Ajuntament d'Esporles manifesta la seva oposició a qualsevol iniciativa que pretengui la vulneració de l'Ordre Constitucional i la ruptura de la convivència en llibertat dels espanyols.

AJUNTAMENT D'ESPORLES
149734 I
36

Segon: Manifestar i renovar la seva adhesió a la Constitució i als Estatuts d'Autonomia com a valors fonamentals que representen el marc de convivència social i territorial decidit pel poble espanyol.

Tercer: Fer una crida a tots els sectors socials, econòmics i culturals de les Illes Balears i a les associacions i institucions públiques i privades que la vertebren per a què manifestin llur adhesió als valors de la Constitució Espanyola i als Estatuts d'Autonomia que conformen el nostre actual model d'Estat.

Quart: L'Ajuntament d'Esporles, com a representant de tots els veïns d'aquest municipi, insta el Govern de les Illes Balears a recolzar el Govern de la Nació, com a custodi de l'interès general dels espanyols a les iniciatives jurídiques i polítiques que dugui a terme en defensa de l'Ordre Constitucional i de l'Estat de Dret.

La Sra. Margarita Camps presenta una esmena a la totalitat de la moció presentada pel PP i dóna lectura a la mateixa:

MOCIO PSOE-PLA IBARRETXE

Aquesta moció la volem presentar com a alternativa a la que presenta el PP. No podem acceptar la seva per intolerant, perquè no posa en valor el diàleg, perquè manifesta una actitud tancada a l'esperit de consens i de convivència que la Constitució manifestava.

MOCIÓ

La Constitució, ratificada amb referèndum fa 25 anys, ha estat l'eina fonamental que ha permès que la democràcia es consolidés plenament a l'estat espanyol. La Carta Magna va afrontar problemes històrics des d'una perspectiva modernitzadora, flexible, adaptable als temps i a les circumstàncies, a l'evolució de la societat.

No creiem que la Constitució hagi perdut la seva validesa. Ans el contrari, és l'element vertebrador del sistema democràtic, garantia de llibertats i drets dels ciutadans i de l'harmoniosa convivència entre persones, regions i nacionalitats.

Així, el deure moral de tots els demòcrates, per sobre de qualsevol consideració, és treballar a favor de la convivència pacífica, de la defensa de les llibertats i dels drets de les persones i de les societats. I això, no s'aconsegueix només amb paraules, sinó que són necessàries actituds. Amb grans declaracions de defensa a favor de la Constitució i, alhora, amb menyspreu als que opinen d'una altra manera, no s'aconsegueix cap millora en la convivència. Més bé al contrari. Una societat no es pot construir sobre l'odi i el rebuig frontal a les opinions dels altres, ni sobre la intolerància i les actituds intransigents.

Hem d'entendre la Constitució com a eina de diàleg, que fa possible la convivència i el progrés de tots els ciutadans i ciutadanes. Per això, amb aquest esperit encara viu, després de 25 anys, es proposa l'adopció dels següents acords:

1.- L'Ajuntament d'Esporles manifesta que la millor actitud per a la convivència de les persones és el diàleg i el consens, mai la violència. Així, constata que amb actituds intransigents i bel·ligerants, amenaces, o pressions innobles, sense voler asseure's a discutir el problemes, mai no s'aconseguirà una societat lliure, democràtica i solidària que visqui en pau. Més bé al contrari, l'ús del menyspreu, de la ruptura del diàleg i d'actituds absolutistes, envers les opinions dels altres, significa una clara

AJUNTAMENT D'ESPORLES
149735
137

voluntat de no arribar mai a cap acord i de crispar la vida política i la convivència de les persones.

2.- En el 25è aniversari de la Constitució Espanyola, l'Ajuntament d'Esporles constata la vigència dels valors de consens, el diàleg i la convivència, que inspiraren en el seu moment la redacció i aprovació de la llei fonamental, que va instaurar la democràcia a l'Estat espanyol, posant punt i final a l'anacrònica dictadura franquista.

3.- L'Ajuntament d'Esporles constata que la proposta unilateral d'un nou Estatut per a Euskadi, conegut com a "Pla Ibarretxe", per dur-se a terme, necessita de la modificació de la Constitució, aprovà per referèndum del poble espanyol. Per tant, així com està plantejat, és un document polític inoperatiu, un projecte revisió de l'autogovern que respon simplement als interessos conjunturals d'un partit. Per això, l'Ajuntament d'Esporles insta el Govern de la Comunitat Autònoma d'Euskadi a retirar l'esmentat projecte de la cambra basca, a revisar la forma com ha plantejat l'esmentat projecte de la cambra basca, a revisar la forma com ha plantejat l'esmentat projecte i iniciar un procés de reforma de "l'Estatut de Guernica". Amb l'esperit d'assolir un consens ampli i representatiu entre les forces polítiques i la societat basca.

4.- L'Ajuntament d'Esporles insta el Govern de l'Estat a canviar de talant, a abandonar la política de crispació envers el fet autonòmic, a recuperar el diàleg institucional amb totes les comunitats autònomes, en especial amb la d'Euskadi, a treballar a favor de la pau, a recuperar el debat anual de l'estat de les autonomies al Senat i a modificar la legislació actual per a que el Senat esdevingui autèntica cambra de representació territorial.

5.- De la mateixa manera, l'Ajuntament d'Esporles insta el Govern de la Comunitat Autònoma d'Euskadi a recuperar el diàleg institucional amb el govern de l'Estat, basat en la lleialtat constitucional i en la renúncia a plantejaments excloents i de ruptura, per continuar amb el progrés d'Euskadi en convivència harmoniosa i en pau.

El Sr. Miguel Bernat diu, al respecte de l'esmena presentada pel PSOE, que tota és assumible excepte el punt 4, que si el retira que es pot estudiar per acceptar-ho.

La Sra. Margalida Camps li respon que la Moció es presenta en la seva integritat i que no retira res.

El Sr. Miguel Bernat diu que el diàleg és positiu i que hi ha de ser, però a un lloc diferent, a l 'Estat, que l'Ajuntament no té arguments per reformar els Estatuts d'Autonomia, que aquesta pertany a una altra entitat, si bé és veritat que es pot recolzar si arribàs el cas.

El Sr. Miguel Ensenyat dóna lectura al següent:

ARGUMENTARI DAVANT LA MOCIÓ DEL PP CONTRA EL PLA IBARRECHE

Volem deixar ben clara la nostra condemna a l'actuació de l'organització terrorista ETA i la nostra solidaritat amb totes les víctimes de la violència. També hem de deixar ben clar el compromís del PSM amb la cultura de la pau i el respecte als drets humans arreu del món.

Pensam que el plenari d'un Ajuntament no és el lloc idoni per discutir sobre la política basca o sobre les relacions entre el País Basc i l'Estat. En aquest sentit, creim que un plenari sí és el lloc adequat per manifestar, quan faci falta, la nostra condemna a la violència terrorista i també per manifestar el nostre suport a totes les víctimes d'aquestes actuacions. Però el Pla Ibarretxe no és això, ni necessita cap condemna perquè d'ell no se'n desprèn cap agressió a la vida.

Demanar el suport, com fa el PP, per posicionar-se en contra d'una iniciativa política –d'altra banda legítima, en tant que la proposa un govern democràticament

AJUNTAMENT D'ESPORLES Balears
1497361
038

elegit, només serveix per a perpetuar el clima d'enfrontament permanent de l'Estat amb una majoria del poble basc. Demanar el suport per a censurar el Pla Ibarretxe, només respon a l'estratègia política i electoral del PP.

No estam d'acord amb aquesta estratègia del PP, d'involucrar tots els Ajuntaments de l'Estat per a posicionar-los en contra del govern basc. El PP hauria d'assumir la seva responsabilitat i no defugir-la amb mocions com aquesta. El govern espanyol i el basc, més prest o més tard, han de parlar, han de dialogar, i han d'arribar a acords. Els ajuntaments no s'hi haurien d'involucrar, són els dos governs els que han de fer front a les seves responsabilitats.

No podem entrar en polèmiques que no ens afecten directament només perquè el PP hi té un interès electoral. En aquest sentit es pot recordar el rebumbori aixecat davant la proposta d'Euroregió de Maragall i altres actuacions sempre tendents a criminalitzar qualsevol posició discrepant amb la seva visió centralista de l'Estat.

Nosaltres no podem posicionar-nos ni positivament ni negativament i que, en tot cas, han de ser els bascs els que ho han de fer.

Per finalitzar volem recordar al PP que el que és més important per a les Illes Balears no és el Pla Ibarretxe, sinó la reforma de l'Estatut i el canvi de finançament autonòmic. En aquest sentit ens agradaria saber si el PP està d'acord amb la reforma de l'Estatut, o no. O si creuen que l'Estatut ha de ser immutable com la Constitució.

Se sotmet a votació la proposta presentada pel PSOE i no és aprovada amb el següent resultat:

- Dos (2) vots a favor del PSOE.
- Cinc (5) vots en contra, quatre (4) PP i un (1) UM.
- Tres (3) abstencions del PAS-PSM.

Se sotmet a votació la proposta presentada pel PP i queda amb el següent resultat:

- Cinc (5) vots a favor, quatre (4) del PP i un (1) de UM,
- Cinc (5) vots en contra, tres (3) PAS-PSM i dos (2) PSOE.

Novament se sotmet a votació amb el següent resultat:

- Cinc (5) vots a favor, quatre (4) del PP i un (1) de UM,
- Cinc (5) vots en contra, tres (3) PAS-PSM i dos (2) PSOE.

La proposta presentada pel PP és aprovada amb el vot de qualitat del Sr. Batle.

MOCIÓ PAS-PSM.- La Sra. Lourdes Noguera demana tractar per urgència la moció. Se sotmet a votació la urgència i és aprovada per unanimitat.

Seguidament la Sra.Lourdes Noguera procedeix a donar lectura a la següent moció.

MOCIÓ

Que presenta al Ple de l'Ajuntament d'Esporles el grup municipal del PAS-PSM.

La Llei 3/1986, de 29 d'abril, de Normalització Lingüística a les Illes Balears, afirma en el seu art. 4, "Els poder públics han d'adoptar les mesures necessàries per a fer

149738 I
2000139
AJUNTAMENT D'ESPORLES

efectius la promoció, el coneixement i l'ús formal de la llengua catalana" i a l'art 27, "El govern de la Comunitat Autònoma ha de promoure el coneixement i desenvolupament de la llengua i cultura catalanes, especialment des de la perspectiva de les Illes Balears, en tots els mitjans de comunicació social."
És evident que l'escassesa de mitjans de comunicació en català a les Illes Balears fa que les institucions públiques hagin de fer contínuus esforços per mantenir els existents i crear-ne de nous.
En aquest sentit, el Govern de les Illes Balears va crear l'any 2001 una ràdio fórmula en català, Som Ràdio. La intenció era disposar d'una ràdio adreçada a tots els públics en la qual hi hagués una oferta musical, cultural i amb petits informatius que arribàs a interessar la major part possible d'oients (segons les xifres oficials arribaren als vint-i-cinc mil).

A més, també donava l'oportunitat a grups i discogràfiques de les Illes Balears per tal que la nostra indústria musical no quedàs exclosa dels mitjans radiofònics com passava en massa ocasions fins al moment.

Som Ràdio compta avui amb una plantilla de professionals ben capacitats i amb una audiència i un nivell de qualitat, el qual no té res a envejar de la resta de cadenes radiofòniques de la seva mateixa franja.

Darrerement, el Govern de les Illes Balears ha anunciat el tancament d'aquest mitjà de comunicació públic i en català. El motiu argumentat és que és "il·legal i il·legalitzable" (sic). D'aquesta manera es fa una important passa enrere pel que fa al foment de mitjans de comunicació en la nostra llengua i, a més, no es dóna cap alternativa.

A més, totes i tots coneixem que si realment hi ha voluntat de mantenir Som Ràdio, el Govern simplement hauria de demanar una freqüència al Ministeri i, a la propera adjudicació, la tendrien. Aquest és el procediment que han dut a terme els governs valencià, català, andalús, basc, etc. De fet, encara avui hi ha emissions televisives i radiofòniques públiques que no estan totalment legalitzades.

En definitiva, ens trobam davant un fet molt greu que afecta treballadors i treballadores, que afecta l'ús de la nostra llengua i que afecta els drets lingüístics de les ciutadanes i ciutadans d'aquesta terra.

Per tot això, el grup municipal del PAS-ENTESA NACIONALISTA a l'Ajuntament d'Esporles proposa al Ple que adopti els següents:

ACORDS

L'Ajuntament d'Esporles insta el Govern de les Illes Balears a mantenir l'emissora de ràdio Som Ràdio o, abans del seu tancament, oferir alternatives que cobreixin la seva absència del mapa radiofònic de les Illes Balears.

El Sr. Miguel Bernat diu que en principi el vot del seu grup serà l'abstenció, que hi podien estar d'acord, però que això es produïa dijous passat i en aquest moment no tenien elements suficients per donar una opinió ni a favor ni en contra.

El Sr. Gabriel Coll per UM diu que es decantarà pels criteris de l'abstenció pels mateixos motius que el Sr. Bernat i que entén que hi havia altres emissores de parla catalana que no tingueren cap suport.

La Sra. Margalida Camps pel PSOE diu que també optarà per l'abstenció ja que no coneix els motius del tancament.

1497391
AJUNTAMENT D'ESPORLES
Balears
0140

Se sotmet a votació la proposta i és aprovada amb el següent resultat:

- Tres (3) vots a favor, del PAS-PSM.
- Set (7) abstencions, quatre (4) PP, dos (2) PSOE i un (1) UM.

PRECS I PREGUNTES.-

El Sr. Miguel Ensenyat pregunta:

- Que havia vist al Registre d'Entrada que diverses associacions demanaven el bar de la Nit de Cap d'Any, a veure quina decisió es prendria o s'havia pres.
- Que al poble hi ha un grapat de cotxes amb un adhesiu groc, quina actuació es duria a terme.
- Respecte als autobusos nocturns, amb quins criteris s'han establert i si es donarà continuïtat al servei.
- Que la circulació al passeig és actualment un bordell, que s'aparca damunt les retxes grogues, etc. i que això afecta la seguretat dels vianants. Demana si s'ha previst prendre mesures i quines. I afegeix que s'hi posi remei ja.
- Que al carrer Mossèn Alcover hi ha una excavadora que fa feina en el moment d'entrada i sortida de l'escoleta municipal, que es prenguin mesures.

El Sr. Sebastià Coll demana si es poden llevar els rètols de les obres de la casa del Conserge i dels ponts, ja que pensa que ja han complit la seva missió i que ja es poden retirar.

El Sr. Miguel Bernat diu que el retard en la retirada dels cotxes obeeix als tràmits, ja que aquests tenen uns terminis i, a més, l'empresa que fa el servei de retirada habitualment, té la grua espenyada i que els altres no són tan econòmics i que és per aquest motiu que s'esperava per a la retirada.
Respecte als aparcaments en retxa groga, entén que és un tema molt greu i molt perseguit per la policia, però que aquesta no pot estar tot el dia davant aquests llocs per dissuadir els conductors que no ho facin i tot just la policia s'ha girat, ja hi ha cotxes aparcats. Que se segueix estudiant qualque sistema, mitjançant la col·locació de qualque obstacle, etc., per poder arribar a aconseguir-ho.
Respecte a les obres del carrer Mossèn Alcover, diu que tot seguit s'iniciaren les obres es procedí a l'aturament i se li recordà al propietari les seves obligacions de no poder fer feina durant l'entrada i sortida de l'escoleta i les mesures de seguretat que havia de prendre.

La Sra. Dolors Matas, respecte al tema de la barra de la Nit de Cap d'Any, diu que la seva intenció és de fer com altres anys, una reunió amb totes les associacions que ho haguessin sol·licitat i mirar d'arribar a un acord entre elles.

El Sr. Bernat diu que, com altres anys, es pot arreglar dins l'executiva del Patronat.

Respecte al bus nocturn, la Sra. Matas diu que havia estat una prova, que el dissabte passat un grup de joves, segons havia informat el xofer, 18, havien utilitzat aquest servei, però que encara és massa prest per treure conclusions de l'experiència.

1497401

El Sr. Batle demana als regidors que volen entrar en debat en les respostes dels regidors, que no convertissin els precs i preguntes en un altre Ple.

La Sra. Matas diu respecte al Bus, que és una proposta que incloia el seu programa electoral i que el tema de l'edat de 14 anys encara no era prou clar.

El Batle diu que entén que els rètols s'han de llevar però que abans la normativa.

Un cop examinats els punts assenyalats a l'ordre del dia, essent les vint-i-una hores i quaranta minuts, el Sr. Batle aixeca la sessió, i per fer-hi constar el que s'hi ha tractat, jo la Secretària en donc fe, i amb el seu Vist-i-Plau estenc la present Acta al lloc i la data assenyalats a l'encapçalament.

Esporles, 27 de novembre de 2003.

El Batle, La Secretària,

149741 I
142

GOVERN DE LES ILLES BALEARS

ACTA DE LA SESSIÓ EXTRAORDINÀRIA
CELEBRADA PEL PLE DE L'AJUNTAMENT
EL DIA 31 DE DESEMBRE DE 2003

Membres assistents:

Sr. Gabriel Coll Barceló
Sr. Maria Dolores Matas Cendra
Sr. Jaime Capel Rotger
Sr. Miquel Bernat Bosch
Sr. Lourdes Noguera Bosch
Sr. Sebastian Coll Jaume
Sr. Margarita Camps Gaya
Sr. Antoni Vidal Matas
Sr. Miquel Enseñat Riutort
Sr. Pere Trias Aulí

A la Vila d'Esporles, Comunitat Autònoma de les Illes Balears, essent les deu hores i quinze minuts del dia trenta-u de desembre de dos mil tres, es reuneix a la Sala d'Actes de la Casa de la Vila, en primera convocatòria, el Ple de la Corporació sota la Presidència del Sr. Batle, Jaume Pou Reynés, i amb l'assistència dels Senyors Regidors que es relacionen a l'encapçalament, a l'objecte de celebrar sessió extraordinària i urgent, i en ella tractar els assumptes inclosos a l'ordre del dia, el qual fou degudament notificat. Assisteix com a Secretària la de la Corporació, Sra. Maria Dolores Sureda Trujillo.

PRONUNCIAMENT DEL PLE SOBRE LA URGENCIA DE LA SESSIÓ.- El Sr. Batle diu que la present convocatoria és motivada per la premura en els terminis en què s'ha de prendre la resolució

Tot seguit el Sr. Batle sotmet a la consideració del consistori tractar la urgència del present Ple.

Se sotmet a votació la proposta i és aprovada per unanimitat.

CONVENI GOVERN DE LES ILLES BALEARS INSTITUT D'ESO.- El Sr. Batle dona lectura a la següent :

P R O P O S T A

CONVENI ENTRE LA COMUNITAT AUTÒNOMA DE LES ILLES BALEARS I L'AJUNTAMENT D'ESPORLES PER OBRES DE LA CONSTRUCCIÓ DE L'IES I EL POLIESPORTIU.

AJUNTAMENT D'ESPORLES Illes Balears

PRIMER.- Declarar aquestes obres d'especial interès i utilitat municipal (d'interès públic).

SEGON.- Aprovar el conveni entre la Comunitat Autònoma de les Illes Balears, representada per la Conselleria d'Educació i Cultura, i l'Ajuntament d'Esporles, per a la realització de les obres de construcció de l'Institut de Secundària i el Polisportiu.

Amb l'aprovació d'aquest conveni, l'Ajuntament d'Esporles s'adhereix al conveni subscrit entre Deixa de Sabadell Banco Local S.A. i la Comunitat Autònoma de les Illes Balears, mitjançant la Conselleria d'Hisenda i Pressuposts, per al finançament de les obres esmentades.

TERCER.- Aprovar el conveni de cessió de crèdit entre el Banco de Crédito Local de España, S.A. com a banc cessionari, i l'Ajuntament d'Esporles com a cedent, en els mateixos termes que apareix redactat a l'expedient.

Sol·licitar, d'acord amb la clàusula tercera del conveni signat en data 6 de setembre de 2002 entre la Comunitat Autònoma de les Illes Balears i el Deixa Sabadell Banco Local, S.A., a l'esmentat Banc l'adquisició del dret de crèdit que emana d'aquest conveni d'obres.

QUART.- Obrir en la "Deixa Sabadell Banco Local" un compte corrent als efectes de l'establert en la clàusula 2.2 del contracte de cessió de drets de crèdits, amb les clàusules i condicions que lliurement es determinin a aquests efectes.

CINQUÈ.- Facultar el Sr. Batle per a que pugui signar els documents que siguin necessaris per complir aquest acord.

Així mateix dóna lectura al conveni i demana que consti en acta l'agraïment al President i Govern de les Illes Balears i, especialment, al Sr. Rafael Bosch perquè amb tots el seus esforços ha fet possible que aquest conveni entràs dins l'any 2003.

El Sr. Pere Trias diu que ell i el seu grup volen donar l'enhorabona per la gestió i per aconseguir el gimnàs. Que una vegada solucionats el problemes d'ubicació, això era una bona noticia per al poble.

Sotmès a aprovació la proposta és aprovada per unanimitat.

Un cop examinats els punts assenyalats a l'ordre del dia, essent les les deu hores i vint-i-nou minuts, el Sr. Batle aixeca la sessió, i per fer-hi constar el que s'hi ha tractat, jo la Secretària en donc fe i, amb el seu Vist-i-Plau del Sr. Batle, estenc la present Acta al lloc i la data assenyalats a l'encapçalament.

Esporles, 31 de desembre de 2003.

El Batle, La Secretària,

AJUNTAMENT D'ESPORLES * Balears *

GOVERN DE LES ILLES BALEARS

ACTA DE LA SESSIÓ EXTRAORDINÀRIA
CELEBRADA PEL PLE DE L'AJUNTAMENT
EL DIA 31 DE DESEMBRE DE 2003

Membres assistents:

Sr. Gabriel Coll Barceló
Sr. Maria Dolores Matas Cendra
Sr. Jaime Capel Rotger
Sr. Miquel Bernat Bosch
Sr. Lourdes Noguera Bosch
Sr. Sebastian Coll Jaume
Sr. Margarita Camps Gaya
Sr. Antoni Vidal Matas
Sr. Miquel Enseñat Riutort
Sr. Pere Trias Aulí

A la Vila d'Esporles, Comunitat Autònoma de les Illes Balears, essent les deu hores i trenta minuts del dia trenta u de desembre de dos mil tres, es reuneix a la Sala d'Actes de la Casa de la Vila, en primera convocatòria, el Ple de la Corporació sota la Presidència del Sr. Batle, Jaume Pou Reynés, i amb l'assistència dels Senyors Regidors que es relacionen a l'encapçalament, a l'objecte de celebrar sessió extraordinària i urgent i en ella tractar els assumptes inclosos a l'ordre del dia, el qual fou degudament notificat. Assisteix com a Secretària la de la Corporació, Sra. Maria Dolores Sureda Trujillo.

PRONUNCIAMENT DEL PLE SOBRE LA URGENCIA DE LA SESSIÓ.- El Sr. Batle digué que la present convocatòria era motivada per la sol·licitud subscrita pels membres del Grup Polític Municipal del PAS.PSM.

Tot seguit el Sr. Batle sotmet a la consideració del consistori tractar la urgència del present Ple.

És sotmet a votació la proposta i és aprovada per unanimitat.

PROBLEMÀTICA EXPLOTACIÓ BARRA DE LA CARPA NIT DE CAP D'ANY.-

El Sr.Miquel Enseñat Riutort llegeix el següent escrit:

Els regidors del grup municipal PAS-PSM a l'Ajuntament d'Esporles, Miquel Enseñat, Lurdes Noguera, Pere Trias i Antoni Vidal d'acord amb lo previst a l'article 46 de la "Llei 7/1985, de 2 d'abril, reguladora de les bases del Règim Local", sol·liciten la celebració d'un Ple extraordinari i urgent per tractar la problemàtica derivada de l'explotació de la barra del bar que permet instal·lar l'Ajuntament a la carpa que monta a la Plaça de la Constitució per les festes de Nadal i Cap d'Any.

AJUNTAMENT D'ESPORLES
1489744

La Sra. Dolores Matas digue que una Associació de nova creació constituïda amb la finalitat de realitzar activitats socials, havia anat a parlar amb ella per demanar-li una subvenció o per poder obtenir alguns fondos per la seva activitat explotar els bars de les carpes de nit bona i nit vella, algun temps després és trobar que un altra associació també li demanava el mateix . Per tal de solucionar el cas va reunir ambdues Associacions amb la finalitat de que arribessin a un acord, com aquest no va ser possible, és va decidir per la primera Associació.

El Sr. Pere Trias volgué intervenir.

El Sr. Batle demanar que fos el portaveu del grup polític qui intervingués i en tot cas per evitar allargar innecessàriament el plenari digue que limitaria les intervencions a dues per grup.

El Sr. Trias digue que no s'havia fet a cap plenari i que no li pareixia correcte.

El Sr. Batle digue que era el Batle a qui li corresponia ordenar les intervencions, però que accedia a una intervenció per regidor.

El Sr. Miguel ensenyat digue que en principi existia un error de forma ja que quan ell havia demanat el darrer Ple, se li havia dit que ja estava decidida l'adjudicació, quan sempre es passava una circular des de el Patronat per què totes les associacions interessades poguessin sol·licitar-ho.

En segon lloc no veia l'interès social de l'associació en qüestió, ja que de la lectura de l'escrit del registre d'entrada no hi havia cap projecte. El que si havia pogut obtenir era informació al respecta de l'associació i es podia dir que era una associació propera al PP.

Que l'interès social havia de anar el davant d'altres interessos particulars i que la concessió de" les barres" no havia de recaure damunt una sola persona.

Pel que fa a la carta que va rebre la Associació no elegida, no te deixalla.

I dirigint-se a la regidora de Cultura digue: Que havia de estar avergonyida del que havia escrit que no entraria en valoracions, però que aplicant-se a ella mateixa les consideracions de la carta firmada per ella, després del resultat de la Diada Solidari, La Diada Ciclista etc. creia que havia arribat el moment d'abandonar el seu càrrec.

El Sr. Miguel Bernat que ell creia correcte que per concedir "les barres" s'havia de seguir fent pel Patronat i en la mateixa mecànica , però que tingués en compte que el dia d'avui la comissió del Patronat encara no estava constituïda. Que efectivament el sistema abans esmentat s'havia pensat per evitar el problemes sorgits, ja que abans es concedia a un particular i des de aquella data és determinar de que és concedís a una associació i no a un particular. I en un altre ordre de coses digue el Sr. Miquel Ensenyat que dins un plenari s'havien d'evitar el tipus d'ofenses com les inferides a la Regidora i que ell no era la persona adequada per demanar que abandones el càrrec, ja que la Sra. Matas havia estat elegida pel poble i era aquest qui l'havia de jutjat i que tingués ben clar que tots feien les coses el millor que podien.

El Sr. Ensenyat insistir en criticar la carta enviada per la Sra. Matas i en demanar que demanés disculpes per aquest motiu. També criticar el fet de que la Comissió del Patronat encara no estigues constituïda.

La Sra. Matas digué que l'Associació que havia estat elegida, no estava dintre del Patronat, que era una Associació que començava i que entenia que s'ha li havia de donat un vot de confiança, que entenia que no tenia cap partit polític el darrera.

Que cap Associació de les sol·licitants li havien presentat projectes i que ambdues a sol·licitud seva li havian fet un resum del que `pensaven fer amb els diners.

El Sr. Pere Trias digue que la mateixa Regidora havia posat de manifest la seva irregularitat, ja que cap regidora pot donar una subvenció, i aquesta s'ha de donar

AJUNTAMENT D'ESPORLES Balears
149745
146

sempre finalista, no serveix que s'ha digui que durant l'any és faran activitats i a més s'ha de complir amb uns requisits de publicitat etc.

El Sr. Bernat que sempre s'havia preferit una Associació a un particular i que els beneficis no eren particulars si no per finalitats socials.

La Sra, Matas digue que s'havia deixat molt el aire la finalitat dels beneficis quan era clara la finalitat a que volia dedicar els beneficis l' l'Associació en qüestió, encara que tindrien els seus motius per no haver-ho fet per escrit i com era possible que fos objecte de tantes critiques només per no haver presentat el projecte, si mai se'n havia presentat cap, com era que unes Associacions havian de seguir uns tràmits i les altres no.

I crec sincerament que s'estan mesclant les subvencions amb les concessions de les "barres del bar".

El Sr Antoni Vidal digue que tenia ben clar quines eren les Associacions que feien activitats durant l'any el poble i aquesta s'ha havia formada feia mig any i ja se li donava. A més no tenen personal per fer la feina, ja que tinc entès que demanen gent per fer-hi feina i els ofereixen dobles.

La Sra. Matas digue que estava segura de que no era així.

La Sra. Margalida Camps digue que no estava a favor ni dels uns ni dels altres, que eren temes que no s'haurien de discutir i menys arribar aquí a on havien arribat, que veure el joves del poble dividits per una barra d'un bar era deplorable, que el que seria el més normal es que fessin la feina tots junts i enviar els diners a una ONG, que lo lògic era ajuntar els joves, no separar-los d'aquesta manera i arribar aquests estremís.

Demanar que servis d'alguna cosa aquest problema sorgit i que en un futur per concedir les barres dels bar és fes sempre acompanyat d'una normativa i en la publicitat suficient, per que tots i poguessin participar.

El Sr. Ensenyat digué que estava d'acord amb el que havia dit la Sra. Camps , però que el que havia dividit els joves era l'adjudicació d'aquesta manera.

I demanar que és revoques l'adjudicació de la barra de cap d'any i s'elaborés una normativa, (que regules l'adjudicació de les barres de bar).

El Sr. Batle digue que l'intervenció de la Sra. Camps li pareixia molt coherent i que no era bona la divisió dels col·lectius del poble. Al mateix temps recordar que hi havia hagut anys que no és trobava a ningú per portar la barra. També digue que li pareixia bé elaborar una normativa per un futur evitar aquest tipus de problemes, ja que no era bó dividir els joves amb aquest pretexta.

I recordar que d'acord amb la llei no era competència ,en aquest cas, ni del Ple ni del Patronat l' atorgar la concessió de la barra del bar, ja que li corresponia al Batle.

I que com Batle donava tot el seu suport a la decisió pressa per la regidora delegada.

Un cop examinats els punts assenyalats a l'ordre del dia, essent les onze hores i deu minuts, el Sr. Batle aixeca la sessió, i per fer-hi constar el que s'hi ha tractat, jo la Secretària en donc fe, i amb el seu Vist-i-Plau estenc la present Acta al lloc i la data assenyalats a l'encapçalament.

Esporles, 31 de desembre de 2003.

El Batle, La Secretaria,

384

AJUNTAMENT D'ESPORLES
Balears

1497451
1497446

sempre finalista, no serveix que s'ha digui que durant l'any és faran activitats i a més s'ha de complir amb uns requisits de publicitat etc.

El Sr. Bernat que sempre s'havia preferit una Associació a un particular i que els beneficis no eren particulars si no per finalitats socials.

La Sra, Matas digue que s'havia deixat molt el aire la finalitat dels beneficis quan era clara la finalitat a que volia dedicar els beneficis l' l'Associació en qüestió, encara que tindrien els seus motius per no haver-ho fet per escrit i com era possible que fos objecte de tantes critiques només per no haver presentat el projecte, si mai se'n havia presentat cap, com era que unes Associacions havian de seguir uns tràmits i les altres no.

I crec sincerament que s'estan mesclant les subvencions amb les concessions de les "barres del bar".

quines eren les Associacions que feien
a formada feia mig any i ja se li donava.
tinc entès que demanen gent per fer-hi

no era així.
favor ni dels uns ni dels altres, que eren
r aquí a on havien arribat, que veure el
ra deplorable, que el que seria el més
ls diners a una ONG, que lo lògic era
a i arribar aquests estremís.
ma sorgit i que en un futur per concedir
una normativa i en la publicitat suficient,

l que havia dit la Sra. Camps , però que
uesta manera.
a barra de cap d'any i s'elaborés una
de bar).
amps li pareixia molt coherent i que no
ateix temps recordar que hi havia hagut
barra. També digue que li pareixia bé
t tipus de problemes, ja que no era bó

etència ,en aquest cas, ni del Ple ni del
, ja que li corresponia al Batle.
cisió pressa per la regidora delegada.
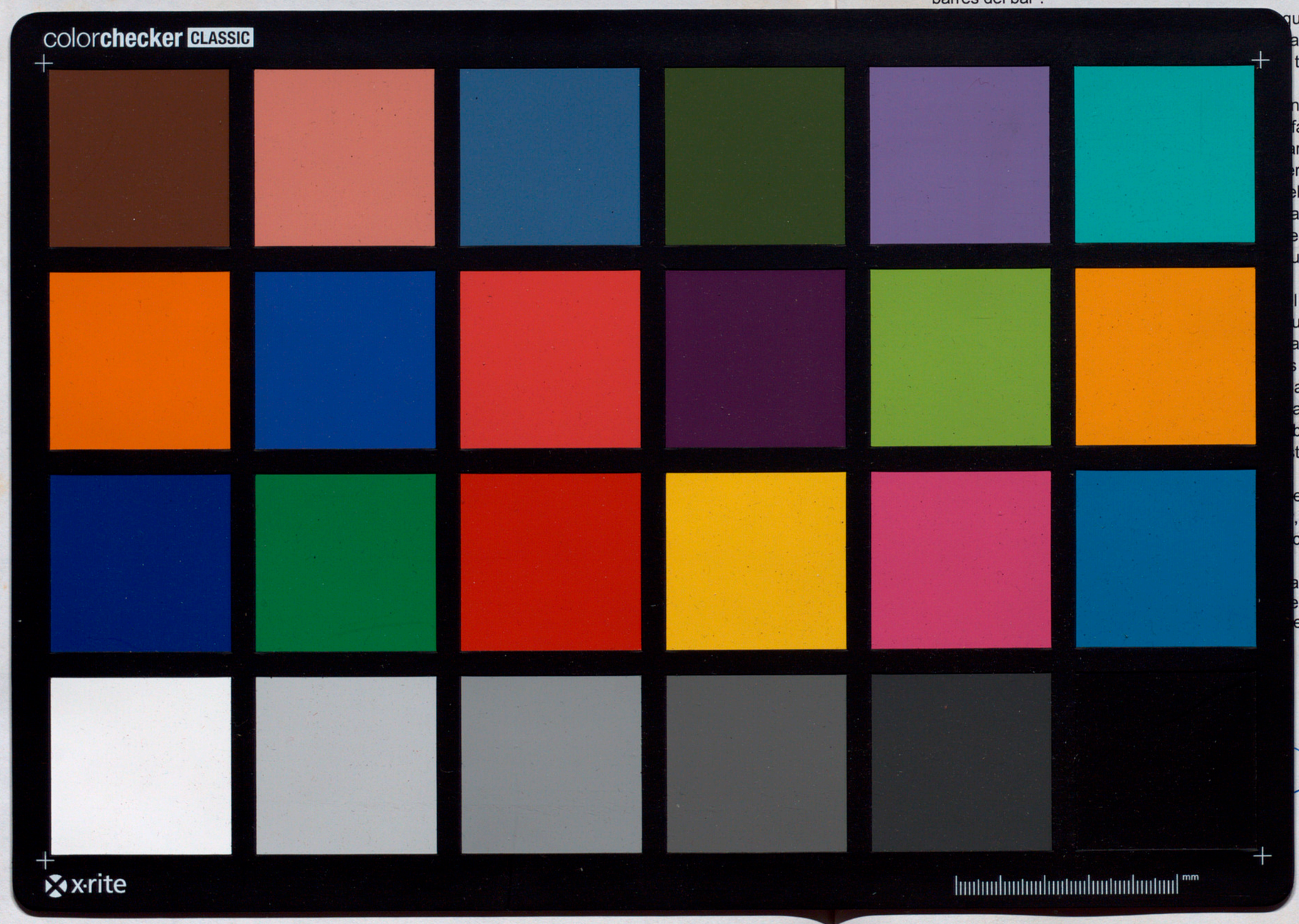
a l'ordre del dia, essent les onze hores i
r-hi constar el que s'hi ha tractat, jo la
estenc la present Acta al lloc i la data