C. R (criminal)

1395 - 1420

C. R. (criminal)
1395-99 (cat i llatí)

Jurdo si lo[illegible] Anthoni cant[illegible] [illegible] de poser en
lo ostal de [illegible] e dix que dor mos que be hauia
vuyt jors que noy hauia posat.

Postea [illegible] confessione [illegible] Anthoni [illegible] si [illegible]
[illegible] [illegible] [illegible] [illegible] [illegible] [illegible]
[illegible] [illegible] [illegible] [illegible] [illegible]

Et ibidem [illegible] [illegible] anno [illegible] [illegible] [illegible] [illegible]
[illegible] [illegible] visis [illegible] premissorum absolvit [illegible] Anthonium
[illegible] [illegible] [illegible] ordinacione [illegible] [illegible]

[illegible] [illegible] [illegible] [illegible] [illegible]

[illegible] [illegible]

[illegible] [illegible] [illegible] [illegible] [illegible] [illegible] [illegible]
[illegible] [illegible] [illegible] [illegible] [illegible] [illegible] [illegible]
[illegible] [illegible] [illegible] [illegible]

23

31

33

38

C.R.
95

C. R. (criminal)

1402-08 (cat. illati)

1402-1403-04-05
06-07-08 1
Criminal

ARXIU MUNICIPAL DE MONTUIRI

5

43

ARXIU MUNICIPAL DE MONTTUIRI

26

31

[illegible]

[illegible]

[illegible]

34

35

[illegible]

Post dicta die veneris xxvij mensis Novembris anno
a nativitate domini millesimo cccc quinto Cum venerabilis [illegible]
[illegible] cuius maior locutus [illegible] Raymundi [illegible]
[illegible] vicarii [illegible] esset in [illegible] villa [illegible]
[illegible] assueta ad [illegible] [illegible]
consilio venerabilis [illegible] [illegible] [illegible]
[illegible] admisit ad [illegible] [illegible]
[illegible] Johannem [illegible] [illegible] Paschasii [illegible]
[illegible] [illegible] [illegible] [illegible]

42

[illegible]

[illegible]

[illegible]

43

54

52

[illegible]

[illegible]

[illegible]

De nos en bon seguels [illegible] de Mallorques [illegible] la mar lo batl
de Mallorques [illegible] Con en [illegible] de [illegible] dalar
que [illegible] ab hun [illegible] ab una [illegible] ha batut [illegible]
hun Catim del [illegible] en [illegible] de Banyeres [illegible] de Mallorques lo qual ha nom [illegible]
lia [illegible] del qual [illegible] [illegible] [illegible] [illegible] [illegible]
[illegible] [illegible] [illegible] [illegible] [illegible] [illegible] [illegible] [illegible]
[illegible] en altra manera [illegible] [illegible] [illegible] [illegible] [illegible] [illegible]
[illegible] [illegible] [illegible] [illegible] [illegible] [illegible] [illegible] [illegible]
[illegible] [illegible] [illegible] [illegible] [illegible] [illegible] [illegible] [illegible]

Los noms dels testimonis [illegible] [illegible] [illegible].

[illegible] [illegible] [illegible] [illegible] [illegible]
[illegible] [illegible] [illegible] [illegible] [illegible]
[illegible] [illegible] [illegible]

[illegible] [illegible] [illegible] [illegible] [illegible] [illegible] [illegible] [illegible]
[illegible] [illegible] [illegible] [illegible] [illegible] [illegible] [illegible]

[illegible] [illegible] [illegible] [illegible] [illegible] [illegible] [illegible] [illegible] [illegible]
[illegible] [illegible] [illegible] [illegible] [illegible] [illegible] [illegible] [illegible] [illegible]

53

[illegible]

Manutenuit dominum Bartholomeum [illegible] delatum [illegible] [illegible] L. [illegible]
[illegible]

Manutenuit dominum [illegible] Colomer delatum [illegible] [illegible] L. [illegible]
[illegible]

Manutenuit dominum [illegible] delatum [illegible] [illegible] L. [illegible]
[illegible]

Die Martis octava mensis Madii anno a nativitate domini
millesimo cccc octavo venerabilis [illegible] de Olesia licentiatus
in legibus assessor et locumtenens venerabilis Urbani de Bacho
domicelli vicarii [illegible] [illegible] [illegible] [illegible]
absolvit a carcere [illegible] a [illegible] [illegible] Bartholo
[illegible] Petrum [illegible] et [illegible] Colomer [illegible]
[illegible] [illegible] [illegible] [illegible] [illegible]
[illegible] modo absolvit dominum Petrum [illegible] a carcere [illegible]
a [illegible] [illegible] [illegible] [illegible] [illegible]

65

Die Jovis xviii mensis Julii anno
[illegible] [illegible] [illegible] [illegible]

[illegible]

[illegible]

[illegible]

[illegible]

[illegible]

[illegible]

69

[illegible]

89

92

C. R.
1915 - 20 (Criminal)
(Lat. i Mati)

67



ARXIU MUNICIPAL DE MONTURIOL

ARXIU MUNICIPAL DE MONTBLANC

2

xvi die mensis octobris
anno predicto

3

Denunciatum fuit discreto Francisco Mora bailo presen
per Bartholomeu Mayol proche sancti Johannis de Sineu de
sercs Garaldi ferrer villa Juche etc

Joha de Naco de Tartres catiu de Garau ferrer de la villa de Ju
delat de fruit de moltons jurat et inter sobre les coses ala presen
cort denunciades et primo fo inter si aquest ha furtat molto
de Bartholomeu Mayol e dix que no inter si sap ni ha hoit
qui ha furtats moltons al dit Mayol e dix que no inter a
lane qui es stada atrobade dins lo stillador don es stade
que lo fill de Gm Romeya guardave en la alqueria de son senyor
aquest oueles ~~en la alqueria de son senyor de aquest~~ e que sen
moria alcuna e lo dit guordia deye aquest que les scorxa
entant com era de pocha valua e aquest scorxaneles e pre
lane inter disapta preterito con lo meioral dix aquest qui
hira sercas los porchs quels men e aquest dix yo
o no e dix que hoc inter hon los ana sercar e dix que pl
inter hon los troba e dix que al corral den Nicholau
nals sen inter si sercant los porchs troba ni encont
de Bartholomeu Mayol ni dalt e dix que no inter hon di
e dix que ala alqueria de son senyor en la peysa inter si
vench aquest catiu algu ni altre persone ab carit ni sens

[illegible] ... [illegible] ... [illegible] ... [

Gubernator Regni Maiorice in villa seu prochia de Porreres per visitacionem
[illegible] prochie ad interessum aliquorum notabilium personarum huius Regni et
consilio honorabilium [illegible] sala legum doctoris [illegible] asseso [illegible] muro dictorum
doctoris [illegible] consilio [illegible] assensu et voluntate [illegible] Petrus de Casalbarsila
[illegible] procuratoris fiscalis [illegible] legum doctoris fiscalis [illegible] Johannis [illegible]
[illegible] Regni procuratoris [illegible] delacionibus et denunciacionibus factis contra [illegible] socios [illegible]
[illegible] Matei socios [illegible] et [illegible] crimina [illegible] usque in presentem diem [illegible]
[illegible] et denunciatos et cuiuslibet [illegible] et condiciones [illegible] et [illegible] fractione
[illegible] et iuramenti et homagii in bandositatibus [illegible] et Petrus Monteyas
[illegible] Petrus [illegible] et aliis quibuslibet criminibus usque in presentem
[illegible] dictum est [illegible] et [illegible] contra [illegible] denunciatos ad
[illegible] Petrus [illegible] ad compositionem [illegible] florenorum curie
[illegible] quos [illegible] florenos [illegible] Regis [illegible] confessus fuit habuisse
[illegible] mutuando ab [illegible] Petro socios [illegible] Petrum nobilis [illegible]
[illegible] Petro [illegible] crimina ac [illegible] penam [illegible] et [illegible]
[illegible] quacumque [illegible] Regi quoquomodo [illegible] adversus [illegible]
[illegible] et bona [illegible] Petro socios occasione [illegible] criminum seu denunciacionum
[illegible] Petrus [illegible] in [illegible] criminibus seu denunciacionibus
[illegible] sive non Ac non [illegible] quasque inquisitiones
[illegible] contra [illegible] Petro socios [illegible] et [illegible] usque in
[illegible] diem presentem et omnes [illegible] et obligaciones [illegible]
[illegible] et [illegible] cancellari et abolitum et annullari et [illegible] cancellari abolitum
[illegible] et [illegible] voluit [illegible] presentem.

[illegible] transcriptum sub duobus foliis [illegible] presenti [illegible] fuit
[illegible] aquoad libro extraordinario [illegible] in [illegible] visitacionis
[illegible] presentem [illegible] Maiorice [illegible] iudicialis [illegible]
[illegible] Et ut [illegible] transcripti [illegible] fides plena valeat
[illegible] sigillum [illegible] curie [illegible] appositum [illegible]

(xxiiii die Januarii anno predicto) 7 14

contra Andr[illegible] [illegible] an[illegible] rubi

~~Andreu pallicer dela villa de Ma~~

Denunciatum fuit ut [illegible]

Andreu pallicer dela villa de Montuer[illegible] juratus [illegible] dixit veritatem
fet feu [illegible] con en fet [illegible] dixo que diuenres [illegible] aquest [illegible]
denant lo portall del fossar dela [illegible] sigleya de Montuer[illegible] e ve ali diuerses
entre les quals era en [illegible] rubi e aquest a costas al dit [illegible] dient li [illegible]
rubi dats ma [illegible] quem deuets dels fems [illegible] vos he elo dit rubi
pos al dit Andreu dient li [illegible] Andreu que no hi ha [illegible]
no [illegible] somades dels fems e aquest dix al dit rubi e vos [illegible]
[illegible] que yo no hi fos elo dit rubi dix aquest [illegible]
ten [illegible] con vos e [illegible] mes ma [illegible] coltell que aduya e [illegible]
ab lo coltell [illegible] aquest volent li [illegible] e li aguera dat [illegible]
con hi havia als [illegible] quin vedare e lo tinguere [illegible] aquest
si trasch arma [illegible] contra lo dit rubi dix [illegible] no [illegible] hi era [illegible]
[illegible] dix [illegible] en [illegible] garrer lo prom en colomar [illegible] rubi

Die sexta mensis [illegible] anno [illegible] M° CCC° XVI° [illegible] Lazarus de Lostes [illegible]
[illegible] ad [illegible] [illegible] [illegible] Bartholomeo [illegible]

[illegible] Arnaldo [illegible] meiol [illegible]

8 15

Decima die mensis febrer
anno d[illegible] [illegible]

[illegible] Ar meiol

Denunciatu fuit per Estephanum de portello que Ar magol fill
den Ar magol [illegible] los bous [illegible] fill los
[illegible] tenia en una sua coltiua [illegible] los bous [illegible] Ar mane los sen [illegible]
menaues sen los bous del [illegible] meiol [illegible]
aquest sen fill correch li derrera [illegible] tros [illegible] lo hat ates lo
dit [illegible] sen fill que los sen menaria [illegible] lo dit fill
de aquest vayent que lo dit meiol sen manaue los bous que
li hauia trees forsiuolment de dla coltiua de sua propria [illegible]
a cridar viafora [illegible] coltiua payora [illegible] lenors

Denunciat es estar per Nastena portell que Narnau meiol fill de [illegible]
meiol hauia mesos bous en una coltiua de aquest [illegible] fill [illegible]
ana [illegible] coltiua [illegible] troba li los bous del dit meiol [illegible] aquest [illegible]
meiol que li donas payora [illegible] no que ell sen menaria los bous [illegible]
dix quels sen menas [illegible] quels sen menaua correch li derrera [illegible]
los hi forsiuolment

[illegible] portell fill de Estena portell [illegible] jurat [illegible]
[illegible] coses ala present cort denunciades dix que [illegible]
son [illegible] aquest sen ana [illegible] coltiua [illegible] los bous de Ar meiol
[illegible] li troba en aquella los bous de Ar meiol
los quals guordaue [illegible] sen fill [illegible] aquest [illegible] dix al
meiol dam payora [illegible] lo dit meiol dix que no feria [illegible] aquest
lenors [illegible] los bous [illegible] menauels sen [illegible] lo dit meiol
[illegible] aquest [illegible] li donas payora [illegible] lo dit meiol no volent
fer aus sen menar forsiuolment los dits bous [illegible] aquest [illegible]
[illegible] viafora [illegible] lo dit meiol lenors donali payora [illegible]
[illegible] dix [illegible] car [illegible] era

Ar meiol fill de Ar meiol [illegible] jurat [illegible]
ala present cort [illegible] denunciades nega aquelles [illegible]
aquest [illegible] fill de Estene portell [illegible] Anthoni [illegible]
[illegible] en los prats de gomila [illegible] guordar aquells dos bous [illegible]
[illegible] la via [illegible] coltiua del dit Estene portell [illegible]
dit portell vayent aso [illegible] aquest [illegible] los bous [illegible]
los nach trets dix aquest meiol lo ten bou [illegible] coltiua
[illegible] men menere los bous [illegible] aquest dix li meuels ten [illegible] fill [illegible]
[illegible] sen [illegible] aquest vayent que lo dit portell sen menaua los [illegible]
portell [illegible] los bous [illegible] portell [illegible]
[illegible] payora [illegible] aquest dix li meuels ten aquell [illegible]
lo dit bou [illegible] dix li [illegible] portell [illegible] payora [illegible]
portell [illegible] viafora [illegible] aquest [illegible]
[illegible] no nagu

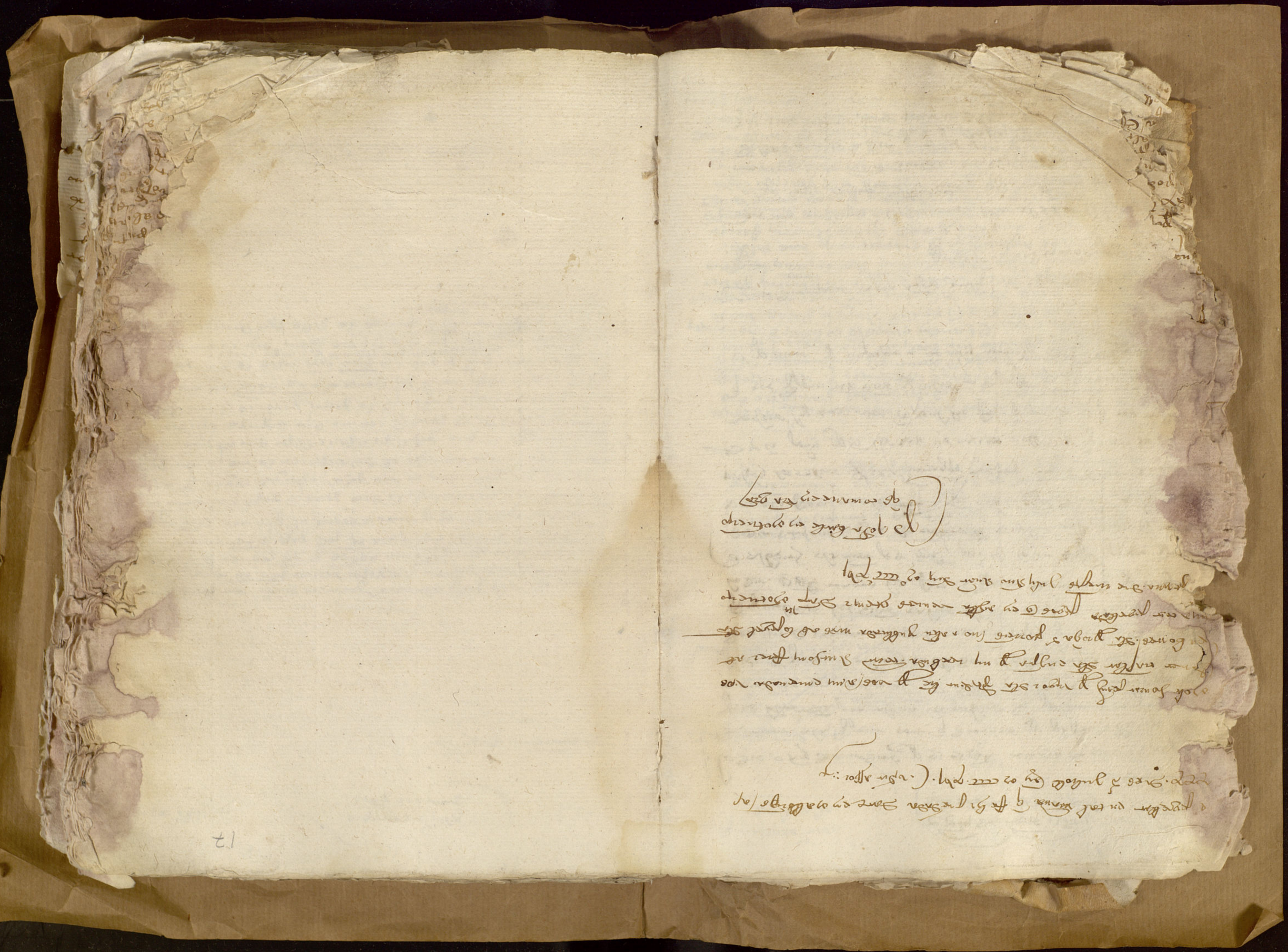

11 20

xxvi die junii
anno predicto

Mr Miquell Sabater

Denunciatum fuit rex

Jac balill de la villa de Jicha [illegible] jurat [illegible] dir i deposar veritat
sobre les coses a la present cort denunciades dix que digous prox preterito a ora
del sol post o aquel entorn aquest se parti del Reffal den Bertomeu Sca
nela hon havia segat lo dit jorn tinent la via del Raffal den
Bertomeu vguet per sopar Ecco fon hun tros lunyt del Refal del dit
Scanela aquest viu Miquell Sabater ab hun rosi i ab hun hom qui ab
ell era lo qual no conech Ecco con fon pres aquels lo dit Miquell
comensa de scomet a aquest de als cuns paules fort desonestes E
aquest aluntyant se del dit Sabater dient li que fes son camy car ell
no havia cura de ell i ab bons manes aquest se parti del dit Mi
quell Ecco vench lo sen dema per lo mati a ora del sol axit o aquel
entorn aquest pres les sines armes per broqer i lansa i la fans
en la ma per anar segar en lo Refal del dit Scanela Ecco fon pres
lo pont del camy qui va en la ciutat de Mar aquest viu lo dit
Miquell Sabater qui segava ab dos altres los quels no conech pres lo
dit pont Econ fon pres aquells aquest viu venir lo dit Miquell
Sabater ab lansa i ab dues peres en la ma Ecco fon pres aquest
lo dit Miquell dix osta en balill qui sots vos sots hom Eaquest
Responent dient li en Sabater fets vres feynes que yo no he cura
de vos ne vos sou de res tengut Elevors lo dit Miquell sens pu
tira a aquest una pera ab la qual lo fari en la came Epuys ab
la lansa li tira de als guns colps i aquest defensant se [illegible]
con poch que nol depuejas Eacas de pessa venguere ves a [illegible]
los dits homens qui ab lo dit Miquell segaven i en Johan [illegible]
Eprestre los i cadescu tench senya Jnter si fon nefrat dels

Dona muller den Berth ribs ts jurada jnt dir e deposar veritat sobr les
coses ala present cort denunciades dix saber en aquelles so que ix que dicmenge pp
passat entre lo seny del perdo e del ladre aquesta seya en lo seu portal
e stant aqui vench la dona maria muller de jac diego qui sen era
anada no havia molt e assigues pres aquesta dient madona ribs
cepiats que co ma prt devos pp anar ensendre lo lumaner he trobat
dins la mia cassa berth farrer quim volia forsar e yo vull ho
dir albatle conselats mo e aquesta dient li hoc fets ne clamor
albatle e co vench acap de pessa aquesta sient en son portal ab
la dita maria e ab dalters reunant del dit fet vench lo dit berth
farrer ab una scona en la ma e co fon denant lo portal e aquesta
atras dient e vitiparant de molts vills paules la dita maria
e als no hi sap jnt qui hi era present dix bnt romeya sa muller
e la dona muller de rosinyol

Bnt romeya ts jurat jnt dir e deposar veritat sobr les coses
ala present cort denunciades dix saber en aquelles ut

Item la dona muller sua ts ut

Item la dona muller de joha rosinyol ts ut dixit

Anthoni julia ts ut dixit

Bartholomeu farrer dela ciutat de mad delat jurat jnt dir e deposar veritat
sobr les coses ala present cort contra ell denunciades dix nega aquelles
enquant fan pell dix que ~~dicmenge pp passat~~ dies son passats
aquest si ha hant afer ab la dona maria muller den jac diego e co
vench dicmenge pp passat entre lo seny del perdo e del ladre aquest
sen ana en una porta del corral del alberch del dit diego pp entrar
en lo dit alberch pp jaura ab la dita maria aquell vespra axi con
havia acustumat e troba aquella uberta axi co la dita maria so
lexar de bans e aquest de present entrasen en lo dit corral e ana
dreta via ala porta mitgane pp entrarsen e trobala tancade e
atras e ana amina finestra qui hix en lo dit corral e troba
uberta e aquest gorda pp la dita finestra e no hi ve la dita maria
e decontinent aquest tora atras e recoldas en una corona qui es
en lo porxo del corral esperant la dita maria que vengues e que li vi
axi co havia acustumat e estant axi la dita maria vench e aquest
de present partis dela dita corona acostant se ves la dita finestra pp reunar
ab la dita maria dient li maria scolta hu poch e la dita maria no
conexent aquest no dix res sino que crida e isq de forra en la
carrera dient alueynat que hu hom havia trobat en casa sua
e aquest vayent aso de present hisque pp la porta pp hon era entrat
e als no sap jnt si despuys torna denant lo portal de ribs
ab arma neguna dix que hoc ab hu dart e aso pp tant co havia la
dita maria pplar e dix li maria are pples pcert no es are denoue
de que te dich que non pples pus car be saps entre mi e tu que hi ha
car yo no hi entre sens ton vol empro be ho saps tu jnt si li dix
als dix que no jnt

Et die lune xxviii julii dicti anni M° CCCC° xvi veniens ad jnvi
de Montuerio predicta de cap hon Palagii unus miles lolcoctiis
nobis gubernatoris Dax jnt predictum berth farrer supra jnt
rogatoribus jnt scripta

E primerament fo jnt quant ha e temps que aquest es en aquest
proqa e dix que assi es nat e nudrit pp que sta en ciutat co
payra mes que tots anys acustuma de fer messes ... so
... e ses mans anant a jornals ades ab uns ades ab
altres e que ... en aquest any vench en la dita ...
axi co comensaue a segar los forments

[illegible] die [illegible] sexta dicta maria [illegible] in
[illegible]

Primerament fo [illegible] quant ha que aquesta es en aquesta illa de
[illegible] dix que certament no ho sebria dir [illegible] aquesta
[illegible] ab Jac diego merit de aquesta lo qual [illegible] ab
[illegible] de esglea de santa maria la mejor en la ciutat
[illegible] del regne de castella dela qual quitat aquesta e lo dit Jac
diego merit de aquesta [illegible] nedius e com en aquella ciutat agues
[illegible] fam e morteldat lo dit Jac diego e aquesta entorn tres
[illegible] e mitg son pesats [illegible] dela dita ciutat
[illegible] en la ciutat de valencia e [illegible] lo merit de
aquesta fos payra e cardedor [illegible] no [illegible] de son art
en la ciutat de valencia [illegible] aquell [illegible]
[illegible] algun temps en valencia [illegible]
[illegible] apellat diego [illegible] nom aquesta no li [illegible] consela al
merit de aquesta [illegible] ab dosos duna quitat e dun regne
nedius que pessasen [illegible] en [illegible] tenir rostal al
carrer dela mar e [illegible] no en valencia e [illegible]
[illegible] lo dit Jac diego merit de aquesta e [illegible] diego e
[illegible] e aquesta ab ells [illegible]
[illegible] e logare [illegible] rostal al carrer [illegible] la mar ab tal
[illegible] ells que tots iiij. marits e [illegible] en
[illegible] rostal e lo [illegible] e [illegible]
[illegible] en lo dit rostall en torn iij. [illegible] vayent que lo marit
de aquesta hauia mes roba que no lo alt diego [illegible] del rostall
[illegible] mes que mase hi anaue [illegible] entorn volent aquesta
[illegible] amala fama e [illegible] dix al merit de aquesta
[illegible] veritat no volia tenir rostal car mase hi anaue [illegible]
[illegible] la qual [illegible] lo merit de aquesta [illegible] del rostal
ab lalt diego e mudare se al carrer dela [illegible] en unes
[illegible] garrer [illegible] entorn ij. mesos e
[illegible] lo dit diego [illegible] lo merit de aquesta
[illegible] aquesta [illegible] mudare [illegible] en la [illegible]
[illegible] en unes casses de [illegible] mora [illegible]
[illegible] son se mudats [illegible] no [illegible]
[illegible] en alt [illegible]

[illegible] en [illegible] carrer [illegible] en valencia e dix no sebria [illegible]
[illegible] lo carrer car no li recorda mes [illegible] en [illegible]
[illegible] a [illegible] de una esglea [illegible] andreu
[illegible] ells [illegible] apellat [illegible]
[illegible] aquesta [illegible] nom [illegible]
[illegible] en lo dit carrer

13

25

xxv die mensis
augusti anno predicto

Die [illegible] anno predictis fo denunciat ala present cort [illegible] en Jac ribs [illegible]
Johan de [illegible] que [illegible] catiu de [illegible] vriell de porrers de nacio de turchs [illegible]
[illegible] de sent [illegible] en torn lo seny [illegible] lo [illegible]
li furta [illegible] molto que [illegible] lo seu alberch e aqui matex lo [illegible]
lo seu dux en lo rafal de [illegible] bausa e aqui fo [illegible] en lo dit [illegible]

Jordi de nacio de turchs catiu de [illegible] vriell de porrers delat de furt [illegible]
[illegible] veritat sobre les coses ala present cort denunciades dix
[illegible] que [illegible] que entorn iij. o iiij. sepmanes son pessades que aquest
[illegible] de casa son senyor [illegible] mal solas qui li hauie [illegible] vench [illegible]
[illegible] a ora de dinar aquest anaue en la alqueria de Jac ribs
de sent Johan de [illegible] que [illegible] tornas abalafia e [illegible] en lo seu
[illegible] aqui [illegible] de nacio de turchs catiu del dit Jac ribs qui abeu-
rave lo bestiar de son senyor e aquest dix li [illegible] tens [illegible]
e lo dit [illegible] dix li [illegible] dos quen tench e lo dit [illegible] dix aquest
hon vas [illegible] e aquest dix li [illegible] senyor [illegible] torn abelafia e lo dit [illegible]
dix li no fasses [illegible] fins dema que sera [illegible] sent [illegible]
senyor deu anar amuntueri e yo e tu ferem carn mes tu [illegible]
veten [illegible] rafal de bausa que lo senyor te e [illegible] ell sera amontueri [illegible]
[illegible] hi foch e aquest [illegible] del dit [illegible] e anase al dit [illegible]
e aquest [illegible] lo dit [illegible] fins a ora de mitga [illegible]
vayent que lo dit [illegible] no venia [illegible] del dit rafal e anase [illegible]
moltons del dit Jac ribs que atroba als rostols del dit Jac e de
present ne [illegible] e [illegible] aqui matex meta lo e [illegible] lo e [illegible]
lo e [illegible] lo cap e lo [illegible] lo [illegible] metex e [illegible]
iij. quarts ab la fraxura al coll e tornase al dit rafal [illegible]
[illegible] en la payssa [illegible] la paya [illegible] aqui lo dit [illegible]
[illegible] foch [illegible] lo [illegible] e aquest [illegible]
[illegible] lo [illegible] a ora de mitg [illegible] aquest [illegible] en lo dit [illegible]
[illegible] lo dit [illegible] que [illegible] foch [illegible] en lo dit [illegible]
[illegible] cayells e lo seu pastor e [illegible] aquest en lo dit [illegible]
[illegible] aquest [illegible] de qui est [illegible] e aquest dix los [illegible]
[illegible] e tentost mes se en fuyta e los dits cayells e lo pastor [illegible]
[illegible] lo e amenare lo en la alqueria [illegible]
e tentost amenare li si hauia furtat res e aquest dix los [illegible]

de Jac. Ribes

molto lo qual hauia amegat en lo dit Raffal e de present tots tres tornarem
en lo dit Raffal e de present adugueren sen lo dit molto axi com era
pres lo dit molto hon romas dix que en la alqueria del dit Rayells pres
si en lo dit furt ne hauia altres de consents ab ell e dix que no pres
quest despuys que es furt ne de bans si hauia furtats dalres moltons
e altres cosses e dix que no pres porque es furt si pauat de nagu ne si
hoy hauia conseyat negu que fugis dix que no pres quant ha stat furt
dix que hu mes tiu pres si hauia molt que era ali hon furta lo dit
molto dix que no si no tant com demunt ha dit pres si negu li hauia con
seyat que furtas lo dit molto dix que tenolament lo dit ali

14 26

Dia martis intitulata
xx de decembre anno predicto

Audiencia del discret en P. Joha batle reyal en Montuerí es prouenga
que en Joha puig dela dita proquia ab spasa e broquer sens raho alcuna
volia dapnaiar en la persona de P. Ferran temorer dela villa de Porrera
lo qual era lo dit Jorn vengut sonar en la villa de Montuerí

P. Ferrar temorer dela villa de Porreres hitado per juriat jur. pres
dit e deposar veritat sobre les cosses ala present cort denunciades dix
sabre so que segues que lo Jorn dela concepcio dela bte Maria aquest
si era vengut sonar en la villa de Montuerí en lo qual Jorn aquest
ab sos compayons se dina en casa den Bartholomeu mas e con fore
dinats vench en la dita casa en Joha puig dient aquest com
pare con nom donats so quin deuets de mon fill qui ha stat ab vos
e aquest respos al dit Joha dient li compare yo no vos cuyt
res deuia mes so que la carta dira yo fere e lo dit Joha no dix
res mes de present se parti de aquest e con vench a cap de pessa aquest
stane al portal de Martí alborns sabat renuant aqui ab dalters de
als guns afers e renuant axi vench lo dit Joha puig ab spasa
e broquer e sens que no dix res arencha la spasa dient tals o senba
nts paulls aquest giret treydor e dits les paulls si li deso
raga ab la dita spasa hun colp en les spatles e senpres fugi e als
no hi hac pres si fon nefrat del dit colp dix que no mes que li han
teyades les vestedures pres la raho porque li dona lo dit colp dix
pro que demunt ha posar pres si fo aquest arenu arma negu al dit
Joha dix que no car nol ve fins li hague donat lo dit colp pres
qui hi era present dix que en Martí alborns bertrand mas e Jac. Steve
e molts de altres los quals no sap ne conech

iiij die mensis Januarii
anno domini M° cccc° xvij

Lo dit any de mun dits per en Bertomeu Cayells de Montuerí es estat de
nunciat ala present cort que disapta prepassat aora dela alba o aquen entorn
aquest havia fets encorrelar per hun dels seus misatges en lo seu corral
les ovelles de Johan Colombas que havia trobades en so del seu. Econ vench
aora del sol axit o aquen entorn aquest estant en lo seu alberch senti
que treyen les dits ovelles del seu corral e aquest sentint aso presque de
present defora lo dit alberch e ve que en Jac Colombas no tenient deu ne
la correcció reyal mes en meys prin de aquella trasch del dit corral les
dits ovelles sens que res no dix a alcu. E aquest vayent aso correch derrera
lo dit Jac metent so de viafos dient que aquell li havia trenquat lo
corral. Econ hac ates lo dit Jac aquest de present pres les dits ovelles
e mes les se demant tinent la via de Montuerí per denunciar e mostrar
les al batle menant los tots temps preso del seu. Econ fon endret lo pont
del camí de Manechor fore aqui en Miquell Viguet e Anthoni Cardall qui
havien hoyt lo son de viafos los quals dixere a aquest que era estat e
aquest dix que no res que sen pensase de tornar en lur feyna. E dient aquestes
o semblants per aquels vench en Johan Colombas demunt dit dient a aquest
lexats les mies ovelles que per lo cap de deu no les vos nemenerets lensant
li hun guinenet. E aquest dix al dit Colombas que no volia tal payora car
ja era del seu catiu. E lo dit Colombas no cura de pus mes peras de
nant les dits ovelles e de present seltare en so del dit Colombas. E aquest
vayent que les dits ovelles fore en so del dit Colombas no dix res mes
de present vench fer la dita clamor per denuncia les dits coses per trenqua
ment de alberch. Item qui hi era present dix que los dits Viguet e Cardell. Item
si li aremi arme neguna dix que hoc que stant en so del seu li aremi hun
glaui que aduya volent li descarregar si no hi co lo dit Cardell se pera
demant dient encare calats encarelles que hun jorn dixerets dela juraria
Item aquest si aremi arma neguna al dit Colombas dix que no besta en
veritat que con lo dit Colombas li aremi lo dit glaui aquest abexa una
stona que aduya en lo coll

[illegible] negun e aquest vayent aso regonech axi metex en tory cent sols que hauia
lo dit arribanch e no ni troba alcun e aquest vayent aso dix asemulles
hauia ella fets les dits cosses ne si sebia que ho hagues fet la qual dix
no e aquest dix entrer si que Nanthoni sucies frar seu ho hauia fet
aso portant co abdosos ne hauie hauda ramor dient que no volia
lo dit berth fos lenedor dels dits cosses per que aquest diu e ha pretecon
per les dits paules lo dit Anthoni ha furades les dits cosses portant
[illegible] denuncia ala present cort per trenquement de alberch [illegible] aquest si sap
lo dit Anthoni haie furades les dits cosses dix que hoc e aso portant
co mossen Mathen sucies prevera sap que lo dit Anthoni te les dits cosses
per paula del dit Anthoni

Ars meroll menor de dies pres encomanda e con a carxeler Nathoni sucia
fill de P. sucia que delat lo qual promes tornar en poder dela present cort mort
o bin tota vagada e quant sera request sots la pena e calunia que lo carxeler
es tengut ne obligat de qui obliga tots sos bens presents e sidenenidors etc e se
[illegible] etc

Dis xij decembris anno a nat. dni m° cccc° xvij° hon Anthoni morro [illegible]
[illegible] hon Anthoni [illegible] [illegible] [illegible] [illegible] [illegible]
[illegible] [illegible] [illegible] [illegible]

18 31

vij die mensis septembris
anno m° cccc° xvij°

Denunciat es estat ala present cort per Nanthoni sucia dela villa que a
que dicmenge per pessar aquest co fon dinat se perti dela sua cassa e
lo alberch de Anthoni carnicer e co fon aqui troba hi lo dit Anthoni
berth sucies frare de aquest en pinet e en valdaure e aquest co
dix al dit Anthoni carnicer senyor Nanthoni dats me dotza sol sis
que denets per lo logre dela cassa que teniets del men alberch ab en
colomar que e lo dit Anthoni carnicer respos aquest dient li Nanthoni
nols he mes sepiats que en en colomar curador dela hetat del dit Ar
colomar que los ma ha demenats e aquest dix li dats los vos aquis vull
que yo anos los demenere car la cassa es mia e deprent respos en
berth sucies frare de aquest dient aquest que nols denia pendre ne ha
car ala dita hetat del dit Ar colomar se portaye e aquest dient li coma
fets vre prou nous acurets de mi car yo nom cur de vos e lo dit
dix per lo cap de deu hans ho dire e presentant en aquestes noues hisq
en lo camp e en en valdaure pres lo dit berth dient que e
no denia dir les dits paules ne se denia acurar de aquelles men
lo sen e anant se abdosos lo dit berth giras dient aquest calau
dix al dit berth menesats me faent li les figues dient
al diable hic poria obrar e lo dit berth sens res adir abexas
e tira lin dues dels quals lo fri dela una alumsebe e dela alta en
[illegible] [illegible] aquest si li arenij [illegible] negama dix que lo [illegible]
lo arenquana li cayen terra [illegible] [illegible] [illegible] [illegible]
anomenats e apres [illegible] se e aquest [illegible] en so alberch e deprent [illegible]
spasa volent anar en lo seu reffal e co fon en lo camp [illegible]

19 34

xi die mensis septembr
anno predicto

Denunciat es estat ala present cort per Narnau romeya meior de dies de
dicmenge [illegible] pessat aora de metius o aquel entorn aquest estant en
sina alqueria jaxent en son lit vench Anthoni puig fill de
puig que ~~tocant en la po~~ ab ben sus o set homens lo qual to
i dona en la porta dela camera hon aquest seya ab la lansa de fe
aristolades dient isque lo berber de Gontueri que hun jone de Gontueri vol comp
ab ell e aquest no dix res ne gosa obrir havent pahor que si pesque
que nol metas e lo dit Anthoni tots temps perseverant en lo dits
cosses e lo fill de aquest per non ~~Na~~ Arnau levas i vench ves la porta
no guosant obrir dient senyors avats vos hen en bon guay que lo
berber que demenats no hit es avats a jucha car ala lo troberets e lo
dit Anthoni respos dient per lo cull de deu yo lo degolere dela mia
ma e sempre tirare se tots ves lo pati i stiguere aqui ~~[illegible]~~ entorn
mitga ora e apres tiguere lur via e portant denunciat ~~los~~ dits cosses
ala present cort que lo dit Anthoni era aqui vengut per anciura aquest
e lo dit fill seu jutre aquest si conech los que ab lo dit Anthoni eren
vengut dix que no mes asos vitgars que hi avia hun rosi jutre aquest si
conech quins armes adunxe dix que no e aso portant co era derits jutre aquest
si sap per que hi ere vengut en la sina alqueria dix que aquest no creu que
hi fosse vengut si no per ell mes empero que demenave lo berber de Gontueri
ages avant dix que ~~havia~~ ha hoyt dir al dit berber que ab lo dit Anthoni ere vengut
en P. sucies fill del capela sucia . P. cuno fill de P. cuno e bl
sabater de porrers e lo fill dela dona na Ronira per nom Julia

90

23

Tercia die mensis Januarii
anno a nat. Dni M° CCCC° XVIII°

[illegible] anant

49

Denunciat es estat al discret en P. mora per Andreu pallier
de la villa de Montuerí que lo jorn de Ninon pp. pessat a ora de
vesprs o aquen entorn en Bnt Monteu de la dita villa sens raho als
li ha furtades tenlas de la carnecia que han enderrocada la qual aquest ha
edificada portant aquest denuncia les dites cosses a la present cort per
furt

Interro aquest si sab qui ha vist so que aquest denunt posa dix que Bnt
pol Anthoni Joha e Bnt Pons e Jac Monteyas

Totes les dites cosses dix eer vers per virtut de sagrament per ell prestat

Anthoni Joha de la villa de Montuerí testes jurat interro dir e deposar
veritat sobre les cosses a la present cort denunciades dix que lo jorn de Ninon
pp. pessat a ora de vesprs o aquen entorn aquest passave per la plassa e ve
que Bnt Monteu stave alt una scala que havia posada en la pret de la sua
cambra e que la dona muller sua prenia les taules de la taulada de la
carnecia qui eren enterra e donaveles al dit merit seu e aquelles
posave les en la pret de la sua cambra e als no hi sab

Interro aquest si sab que neun ho ves dix que Andreu pallier e sos cuyats

Bnt poll de la villa de Montuerí testes jurat interro dir e deposar veritat
sobre les cosses a la present cort denunciades dix que lo jorn de Ninon pp.
pessat a ora de vesprs o aquen entorn aquest ~~passave per la plassa~~
estant en lo seu portal ve que en Bnt Monteu stave alt [illegible]

xvi die mensis Madii
anno M° CCCC° xvii

Lo dit e aiu demunt dits es stat prevengut a audiencia o sebuda del
discret Nastena Meyol batle sots lo dit aiu que lo dilluns de sinagogesma
prepassat an Jacob Monteyas e P. Mora se venia la hun ves lalt ab
los coltels trets volent sa dapreiar la hun alalt per algunes noves que
hauie hauds e lo dit batle volent sabre lo fet dela veritat prechi e amonesti
dels dits cosses axi com se segueix

Jac Monteyas dela villa de Montueri delat jurat interrogat dir e deposar
veritat sobre les cosses ala present cort prevengudes lo qual dix star
enuiritat so quis segueix que lo dilluns de sinagogesma prepassat apres
dinar aquest ab diuerses altres persons stave dins lo porxo del rey reunat
entre ells dels jurats qui eran stats fets e cresats lo dit Jorn e reunant
dels dits cosses vench an P. Mora e aquest dix reunat no en ma
intencio que dies eran passats que eran ja concordats qui seria jurat ne qui no
e que en Berth vert Francesch Mora e Anthoni Joha lo hauie fet e que
lo dit P. Mora respos de algunes paules o noves venint ves aquest sig
nant ab lo dit e aquest e lo dit Mora hauie algun renuement en lo
qual lo dit Mora arencha lo coltell e aquest axi meteix e als no hi hac

Interrogat si se donare colp la hun alalt dix que no interrogat qui hi era
present dix que no li recorda be

Jacobus Gomila junior manulevanit predictum Jacobum Monteyas a presenti
curia que promisit presenti curie tornare vinum vel mortum toties fuit
requisitus aut solvere pro pena et nomine pene viginti quinque lb re ma iiij et pro
obligatione bona sua ut renuit ac largomodo ut

P. Mora dela villa de Montueri delat jurat interrogat dir e deposar veritat sobre
les cosses ~~ab~~ a audiencia dela present cort prevengudes e dix star enuiritat
so quis segueix que lo dilluns de sinagogesma prepassat apres dinar aquest se
prest de casa sua e tench la via del porxo del senyor rey e troba aqui
diuerses persons entre les quals Jac Monteyas e Bert Pallier e aquest vas ase
anu cap de padris e sient ostant axi aquest hoy que en Jac Monteyas
ab los altres qui la ere reunane dels jurats qui ere stats cresats lo
dit Jorn en Montueri e que lo dit Monteyas dix aquest que ell e
en Berth vert Francesch Mora e Anthoni Joha vuyt jorns hauia
quels hauie cresats e concordats e aquest dix que no era ver e lo
dit Monteyas dient que ver era vench fort aremidament ves aquest
ab lo coltell tret e aquest axi meteix lo arencha e axis pretre que
als no hi hac

Interrogat si se donare colp alcun la hun alalt e dix que no interrogat qui hi
era present dix que Bert Pallier P. Reyes e Mathen Albert e molts
de altres los quals no li recorde

Manulevanit predictum P. Mora a presenti curia Berthus vert qui promisit
tempus presenti curie tornare vinum vel mortum toties fuit requisitus alit
solvere pro pena xxv lb re ma iiij et inde obligat omnia bona sua ut
renuit ac

Mathen Albert dela villa de Montueri testis dix dir e deposar veritat
sobre les cosses ala present cort ~~denua~~ prevengudes dix sabre so quis segueix
que lo dilluns de sinagogesma prepassat apres dinar aquest stava ab diuerses
persons en lo porxo del rey entre les quals era Jac Monteyas e que
reunane dels jurats qui eran stats cresats lo dit Jorn e reunant aquels
dels dits cosses vench en P. Mora e de present lo dit Monteyas pres
se arenuar dels dits jurats ab lo dit Mora dient li que en Berth

Quinta die mensis
Junii anno a nativitate domini MCCCCXVIII

Los dits dies e any fon a audiencia o sebuda del discret Rastena meyol
prevengut que lo dit jorn a ora del sol post dos catius de Garau Ferrer
de Jucha se eran nefrats en lo entrforch del camí qui va a les
Donades e lo dit senyor batle de present ana al loch a ell denunciat
e troba aqui entra que Jahia Gordi batiat de nació de moros catiu
de Garau Ferrer nefrat de colp de guinenet en los pits

ARXIU MUNICIPAL DE MONTUIRI

Gordi batiat de nació de moros catiu de Garau Ferrer de la villa
de Jucha per nefrat jurat interrogat dir e deposar veritat sobre les
cosses a la present cort denunciades e dix que lo dit jorn de dit
menga a ora del sol post o aquí entorn aquest se pert de la villa
de Gontuer ab Anthoni batiat de nació de moros catiu del dit
Garau Ferrer tenint la via de la alquería del dit Pon senyor e lo
dit Anthoni aduya dues carabases plens de vin e co foren
en lo entrforch del camí qui va a les Donades lo dit Anthoni
dix a aquest per que tu no aportes vin axi co yo ~~e lo dit~~ e aquest dix no hanie
carabasa e lo dit Anthoni dix ~~yot~~ paguemen la una e dar te lo
vin e aquest dix en bonora e havent aquest renvement berayarse
e lo dit Anthoni trasch hun guinenet que aduya e dona a aquest hun
colp en los pits del qual lo nefra malament

Interrogat aquest si dona colp alcu al dit Anthoni e dix que no
Interrogat qui hi era present e dix que no alcu

dels dits cosses certificants vos dehim e menam que per la dita raho
lo dit Anthoni Catin delat ne lo dit Honrat Garau ferrer senyor
seu en persona ne en bens no vaxets ne inquietets en alcuna manera
Dat en Ma lo primer dia de juholl en lany dela nat de nre senyor
Mill cccc xxiiij vidit bn

E a xxv de maig any m cccc xvij lo hon Nanthoni puig dorfila
lochtr del hon vas de fora fo en la villa de Montuer e feu bendejar
los dis sequents

Primo Ar moragues
Go moragues
Julia moragues
} fills de Go moragues de castelis

Die martis xxij die mensis junii anno predicto in presenti curia de Montuer
fuit presentata litteram sequentem

De nos Nanthoni de puig dorfila regent lo offici de la vegeria de fora
durant la absencia del honrat en Gn de puig dorfila vas de fora
als amats los batles de castelis de luchmejor e de Montuer o altres
lochts salut e dilecx Narnau moragues Go moragues e Julia
moragues fills de Go moragues de castelis delats que ha batut Mathe
reus de castelis e bandejats en la proxia de Montuer so compagnts devant
nos e feta lur confessio ha dada en poder nra lur firmansa lo dit
present Per so avos altres de hin e menan que havent los dits Ar moragues
Go moragues e Julia moragues per desbendejats aquells no vaxets en bens
ne en persons per la dita raho dat a vij dies de junii any
m cccc xxvij vidit bn

Dona Anastacia mulher de Bras pereira morador nesta
Villa Diz q̃ elle Reo lhe tem furtado humas
Colchas de Chita, e humas Cortinas de Ramalhete
q̃ tudo importa em Sincoenta mil reis, e q̃ elle
Reo as vendeo a Antonio Gomes Ferreira
Morador nesta Villa, e q̃ lhe pede lhe mande
entregar tudo, ou a importancia delle
Mandou o Juiz q̃ o Reo dentro em tres dias
mostre o q̃ tem q̃ alegar, e q̃ não fazendo
se lhe dara por Revel, e se julgara a favor
da Author, e q̃ o Reo seja condemnado
na importancia do furto, e custas, e q̃ o
Author seja logo Reintegrado na posse
dos ditos Bens furtados, e q̃ o Reo seja
preso, e remettido a Cadea desta Villa
para ser Sentenciado, e q̃ se lhe dem
Vinte e quatro horas de Audiencia
Pereira

Dona Anastacia mulher de Bras pereira morador nesta Villa Diz q̃ elle Reo lhe tem furtado humas Colchas de Chita, e humas Cortinas de Ramalhete q̃ tudo importa em Sincoenta mil reis, e q̃ elle Reo as vendeo a Antonio Gomes Ferreira Morador nesta Villa, e q̃ lhe pede lhe mande entregar tudo, ou a importancia delle Mandou o Juiz q̃ o Reo dentro em tres dias mostre o q̃ tem q̃ alegar, e q̃ não fazendo se lhe dara por Revel, e se julgara a favor da Author, e q̃ o Reo seja condemnado na importancia do furto, e custas, e q̃ o Author seja logo Reintegrado na posse dos ditos Bens furtados, e q̃ o Reo seja preso, e remettido a Cadea desta Villa para ser Sentenciado, e q̃ se lhe dem Vinte e quatro horas de Audiencia

Pereira

68

Dona Anastacia mulher de Bras pereira morador nesta Villa Diz q̃ elle Reo lhe tem furtado humas Colchas de Chita, e humas Cortinas de Ramalhete q̃ tudo importa em Sincoenta mil reis, e q̃ elle Reo as vendeo a Antonio Gomes Ferreira Morador nesta Villa, e q̃ lhe pede lhe mande entregar tudo, ou a importancia delle Mandou o Juiz q̃ o Reo dentro em tres dias mostre o q̃ tem q̃ alegar, e q̃ não fazendo se lhe dara por Revel, e se julgara a favor da Author, e q̃ o Reo seja condemnado na importancia do furto, e custas, e q̃ o Author seja logo Reintegrado na posse dos ditos Bens furtados, e q̃ o Reo seja preso, e remettido a Cadea desta Villa para ser Sentenciado, e q̃ se lhe dem Vinte e quatro horas de Audiencia

Pereira

Mathen lorens testis nostro presentibus nostris / Edix et deposita nostro notari

Secunda die mensis
Augusti anno predicto

Lo dit et any denunciat dits fo denunciat al discret Nastena mogol
batle reyal en Montuer per en Philip Perriga pastor de certs angels
que te encompaya entre ell et ffra P. Alberti los quals angels
guarda en la possessio de quelz prats pendra de Montuer apellada
donades que disapta proxime preterito ~~aora~~ entorn una ora de nit o aquin
entorn aquest guardant lo bestiar per la dita possessio senti a mi cap
dits angells gran remor de persona berreiant lo dit bestiar Gaq
pessant que fos en bent Montuer qui regiras lo dit bestiar acost
ves la hon era lo ramor Edix en Montuer que fets Gaquest vaye
que no fo en Montuer ans fo hun catiu de Garau ferrer apellat
Xeremunt Eve que tenie entra hun angell ligat ab una tireda
de guat et de present aquell catiu lexa lo dit angell et mes se
en fuyta Gaquest ~~vayent~~ de present desliga lo dit angell et
vayent ~~[illegible]~~ aquest vey et que no posch correr darrera lo dit catiu
nos curad pus ans ho denuncia a la present cort

Interrogat aquest si sab de cert que lo dit Stan fos aquell que hauia lis
lo dit ~~catiu~~ angell dix que no lo conech de cert que fos aquell mes a sos
vitgars que era lo dit catiu Et que vestia blanch Et que dies son pessats
li han furtats ben v o sis angells penses que lo dit catiu ho ha fet

Interrogat aquest si sab ne ha hoyt dir que lo dit catiu fes lo mal
ifici dix que no mes que ha hoyt dir ~~que lo dit catiu ha fets~~ a altres
persons que bes pense que lo dit catiu ho hauia fet Et que de altres furtats
et malificis ha fets et que no ha molt que dix que de [illegible] qual ne hauia
furtats

Joha ~~[illegible]~~ de nacion de tartres al apellat Xeremunt catiu de Garau
ferrer ~~[illegible]~~ delat jurat interrogat dir et deposar veritat sobre les cosses

xxvij die Januarij anno
anat dni 8° ccc° xviij

Denunciat es stat ala present cort per en Bartholomeu Picornell que dimecres
per pessat ora del seny del ladra aquest se parti de casa ~~sua~~ dela dona pala
gana hon aquest era vengut per sos negocis tinent la via de casa sua quasi
tantusant e con aquest fo fora la dita casa ve en lo puyol hun hom qui
vanja ves aquest e con fo en lo canto del alberch de aquell sabat per semblant
hi fo lo dit hom lo qual fon Anthoni sucia ab lansa dart e rodela
lo qual agoytava aquest e con li fo de pp lo dit sucia dix aquest amort
arenyut li la lansa e aquest vayent aso torna atras e alsa una mesota
que aduya e dix qui va la e lo dit sucia dix digues hon te yo furtada
paya e aquest dix li assi mo has spat no es ora ara e lo dit Anthoni
sucia dix per lo cap de deu mala hic est vengut arenyut en aquest
per dues o tres vens la lansa e aquest rebete li hun colp ab la mesota
dela qual cosa lo aguera mort si no li agues rebatut lo colp e ~~ya~~
yent aquest que no era cabal de armes ab aquell mes se afugir
per la qual cossa lo ~~[illegible]~~ aguera de fet mort si no fos
fuyt

Anthoni sucia delat jurat jutrer dir e deposar veritat sobre les cosses
contra ell ala present cort denunciades e dix les dites cosses no eer veres be
fane enveritat que lo dit vesp. aquest venia de casa son sogra que havia
comprat vin e con sen torna fo en lo canto del alberch dela dona ramis
troba aqui bertrand picornell ab una verga que tenia enbegada dient aquest
tals paraules dignes cabro la paya ma has furtada e dius que tut
feras pegar lo blat que los tens bons ha menjat aremint aquest la
dita verga e aquest que li dix tiret en la e lo dit picornel fahent
anols continents ves aquest e aquest vayent que no tenia armes defugi li-
tant con poch e ana sen en casa sua e con fo dins sa casa aquest
senti brugit de gents qui bunegaven e aquest trasch lo cap al seu portal
e que hoy dir que lo dit bertrand picornell e bertrand e jj. picornell son frare
rodejaven aquest casu ab lansa dart e rodela hoc que lo dit bertrand
pres una lansa de casa en ex puis e aquest vayent aso nos cura de
pus aus se asugne asopar e sopant aquest senti e hoy que los dits
picornels tocaren en la porta del ort de aquest e aquest sentint aso
hermes en casa son frare en bertrand sucia e feu lo venir e con fo
vengut ab dosos ensemps prosiguere al portal del seu ort e no
hi trobare persona alcuna jutrer qui sab en les dites cosses e dix
que en ex puis e jac vanrell e que lo digous apres seguent aquest era
anat asomades ab son sogra en casa de soler e que vengueren vesp.
e que los dits ~~picornels~~ bertrand picornell e jj. picornel agoytaven aquest
e si no con lo sabe que lo aguere i mort jutrer qui sab en les dites
cosses e dix que en ex puis encasa del qual entre lo dit vesp.

bertrand sucia menlena lo dit Anthoni sucia dela present cort lo qual
prius ala present cort tornar e restituir vin o mort tota ora e
quant li sera request o menat o de pegar per pena e en nom de pena
xxv lb. ce ma iiij Et jud. obli. omnia bona sua ix e nomine
depositi ix renun ix

36 78

xxvij die januarii
anno a° cccc° xxviij

Denunciades estat ala present cort per en bertrand picornell que dies
son passats ell e comp. de Anthoni sucia la meytat dels
pales dela sua alqueria e que lo dit Anthoni sucia no temient deu
ne la correcto reyal denits ~~li~~ ha furtada o feta furtar quant
tota la dita pala e dada als seus bons la qual ell li havia
pagada per que les dites cosses denuncia ala present cort per furt

jutrer qui sab en les dites cosses e dix que al present no ho sab mes
que ell ho entenu be aprovar

Anthoni sucia delat jurat jutrer dir e deposar veritat sobre
les cosses contra ell ala present cort denunciades e dix aquelles no
eer veres ne sebre res ne ho volria haver fet car ja ne ha ell
asats jutrer si aquest sen ha feta adur e dix que no jutrer si
los seus bons entre en la dita paya e dix que no si no hu
vadelet car ab aquesta condicio li havia vanida la dita paya

bertrand sucia menlena lo dit Anthoni sucia dela present cort lo
qual prius ala present cort tornar e restituir vin o mort tota
ora e quant li sera request o menat o de pegar per pena e en nom
de pena xxv lbs ce ma iiij Et jud. obli. omnia bona sua ix
e nomine depositi ix renun ix

Carta de venda que fez Gonçalo Esteves e sua molher Maria Esteves a Martim Anes, clérigo, de uma vinha no Vale de Ferreiros, freguesia de Santa Maria de Oliveira, concelho de Guimarães, pelo preço de 200 libras.

Sabham quantos esta carta virem como nós Gonçalo Esteves e sua molher Maria Esteves, moradores na freguesia de Santa Maria de Oliveira, no concelho de Guimarães, no lugar do Vale de Ferreiros, fazemos esta carta de venda a Martim Anes, clérigo, morador na mesma freguesia e concelho, e a sua mulher Dona Elvira, pela quantia de duzentas libras de prata lei, que de nós recebemos em dinheiro contado, de que nos damos por bem pagos e entregues, e renunciamos a toda a exceção de não contado e não recebido.

Vendemos-lhes uma vinha que temos no Vale de Ferreiros, a qual parte do nascente com a vinha de Pedro Viegas, do poente com o caminho que vai para Briteiros, do norte com a vinha de Estêvão Mendes e do sul com a vinha de Maria Pires, a qual vinha é de cinco varas de medir, e de comprido tem trinta varas, e de largo tem vinte varas, e está plantada de vides de todas as castas.

E juramos a Deus e a Santa Maria e a estes Santos Evangelhos que nós, nem alguma pessoa por nós, não demandaremos nem poremos demanda alguma a esta vinha, nem a parte dela, a Martim Anes, clérigo, nem a sua mulher, nem a seus herdeiros, nem a quem eles a derem ou venderem, em juízo nem fora dele, por nenhuma razão que seja.

E se nós ou alguma pessoa por nós a quiser demandar, ou pedir, ou tomar, ou tirar, ou embargar, ou contrariar, ou quebrar esta carta de venda em alguma coisa, pagaremos-lhe a pena de cem libras de prata lei, e a carta valerá sempre e será firme para sempre.

E para isto obrigamos nós e todos os nossos herdeiros e todos os nossos bens, móveis e de raiz, havidos e por haver.

Feita a carta em Guimarães, no Mosteiro de São Salvador, no dia de São Miguel de Setembro, era de mil e duzentos e sessenta anos.

Testemunhas que presentes estavam: Domingos Pires, clérigo, e Afonso Martins, clérigo, e Pedro Anes, clérigo, e Martim Vasques, clérigo, e Estêvão Mendes, e Gonçalo Rodrigues, e Afonso Rodrigues, e Martim Afonso, e Rodrigo Afonso, e Pedro Afonso, e Lourenço Afonso, e Gonçalo Afonso, e Afonso Gonçalves, e Martim Gonçalves, e Pedro Gonçalves, e Lourenço Gonçalves, e Afonso Lourenço, e Gonçalo Lourenço, e Martim Lourenço, e Pedro Lourenço, e Afonso Martins, e Gonçalo Martins, e Pedro Martins, e Lourenço Martins, e Afonso Pedro, e Gonçalo Pedro, e Martim Pedro, e Lourenço Pedro, e Afonso Eanes, e Gonçalo Eanes, e Martim Eanes, e Pedro Eanes, e Lourenço Eanes, e Afonso Esteves, e Gonçalo Esteves, e Martim Esteves, e Pedro Esteves, e Lourenço Esteves, e Afonso Viegas, e Gonçalo Viegas, e Martim Viegas, e Pedro Viegas, e Lourenço Viegas, e Afonso Domingues, e Gonçalo Domingues, e Martim Domingues, e Pedro Domingues, e Lourenço Domingues, e Afonso Fernandes, e Gonçalo Fernandes, e Martim Fernandes, e Pedro Fernandes, e Lourenço Fernandes, e Afonso Mendes, e Gonçalo Mendes, e Martim Mendes, e Pedro Mendes, e Lourenço Mendes, e Afonso Rodrigues, e Gonçalo Rodrigues, e Martim Rodrigues, e Pedro Rodrigues, e Lourenço Rodrigues, e Afonso Esteves, e Gonçalo Esteves, e Martim Esteves, e Pedro Esteves, e Lourenço Esteves, e Afonso Viegas, e Gonçalo Viegas, e Martim Viegas, e Pedro Viegas, e Lourenço Viegas, e Afonso Domingues, e Gonçalo Domingues, e Martim Domingues, e Pedro Domingues, e Lourenço Domingues, e Afonso Fernandes, e Gonçalo Fernandes, e Martim Fernandes, e Pedro Fernandes, e Lourenço Fernandes, e Afonso Mendes, e Gonçalo Mendes, e Martim Mendes, e Pedro Mendes, e Lourenço Mendes, e Afonso Rodrigues, e Gonçalo Rodrigues, e Martim Rodrigues, e Pedro Rodrigues, e Lourenço Rodrigues.

aso havent pahor que son fill que jaya en son lit no jsiques tenca la sua
porta e los dits sucia e picornell havent les dits noves puiaren
sen ves casa de jac vanrell e acap de poch aquesta ab les dits dons
que ab ella ere sentire e hoyre la dona venrela que crida ~~[illegible]~~ viafos
dues o tres vens de present obrire les portes e vere los dits Anthoni
sucia e Anthoni picornell qui fore denat la porta de jac vanrell
e vere que jsiquere en jac vanrell e daltres e de present los prestre

Interro si ve quins armes aportavan e dix que asos vitgarns lo dit
sucia tenia lansa e rodela e lo dit Anthoni picornell que no
posch veura que tenia Interro aquesta si ve que la hu a laltre se are
mise armes e dix que no ho ve que fostant era e que ella qui enuides
hi ven be Interro si en la dita ramor o brega fo en jd sucia
frare del dit Anthoni ~~[illegible]~~ e dix que sesgs ha hoyt dir que behi
fo per partir los

Dona muller den bertrich carnic ts jurada Interro dir e deposar tota veritat
sobre les cosses ala present cort ~~cort~~ denunciades dix sabre en aquelles so quis seguex
so es que lo dit vespre aquesta era en casa dela dona palaiana ab altres
dons qui aqui ere les quals filavan tots ensemps e filant aquesta hoy en
lo carrer Anthoni picornell qui dix ~~[illegible]~~ tals o semblants
paulls Anthoni sucia que fas aqui e lo dit Anthoni sucia dix en
so del men stich e que lo dit Anthoni picornell dix si en mitg
lo camy stas e aquesta ~~[illegible]~~ jurant aso ab les altres dons jsiquere
en la carrera e vere que los dits Anthoni sucia e Anthoni picornell
se novaiavan avent diverses noves e aquesta vayent aso havent
pahor que los dits picornel e sucia nos dapnaiasen portant co lo
dit Anthoni sucia e jd sucia son frare venien contra lo dit
picornell despta son merit portant que pris aquells e lo dit son merit
de present jsique per partir aquells e co fore pres lo portal de jac venrel
aquesta hoy que hu dels dits sucia dix al dit picornell posa les armes
e que lo dit picornell dix que non ferie res e co lo merit de aquesta
fon axit presemblant axit en jac venrell e de present partire los

Interro quins armes aduya lo dit Anthoni sucia e dix que lansa rodela
e dart e lo dit Anthoni picornel lansa e broqr Interro aquesta si ve que
la hu a laltre se aremise armes neguns e dix que no Interro aquesta si sab
que lo dit Anthoni sucia agoytas lo dit Anthoni picornel e dix que
no

Dona muller den jac vanrell ts jurada Interro dir e deposar veritat
sobre les cosses ala present cort denunciades dix en aquelles sabre que
aquesta lo dit vespre estant en son alberch ~~[illegible]~~ pres lo
foch e estant axi aquesta hoy ves la casa dela dona palaiana
Anthoni picornell qui dix tals ~~[illegible]~~ o semblants paulls en sucia
vinju vinju ben dues o ni vens dient presemblant lexats ma pesar
e que lo dit Anthoni sucia deya enso del men stich e que lo dit
picornell deya si en lo camy del rey stau lexats me pesar car
ja ma sots vos tingut e encare ma venits asi vinju vinju e aquesta
hoyint aso obri les portes e stech en mitg lo camy e ve que los dits
Anthoni sucia e Anthoni picornel en lo dit remiement tirant se
ves lo alberch del merit de aquesta e que acap de pessa hipque
en jd sucia frare del dit Anthoni sucia ab una lansa dient
al dit Anthoni picornell posa les armes e que lo dit Anthoni pi
cornell li dix pertu les posare e aquesta senti lo brogit dels armes
de present mes so de viafos e de present jsiq lo marit de aquesta qui
dormia en son lit e presemblant jsiq en bertrich carnic e partire los
Interro aquesta si ve que la hu a laltre se aremis arma neguna e
dix que no Interro quins armes portavan e dix que lo dit sucia
tenia lansa e ~~[illegible]~~ rodela e lo dit Anthoni picornell tenia
lansa e broqr Interro aquesta si sap per que so es seguida la dita ramor
o brega e dix que no ho sap

Miquell sabater ts jurat Interro dir e deposar veritat que sap sobre les
cosses ala present cort denunciades e dix sabre ~~[illegible]~~ que lo dit vespre
ans dela dita ramor aquest serquana Anthoni sucia portant que
fes pau ab en bertrich picornell los quals havien andes noves e co
aquest hac serquat lo dit sucia en diverses lochs nol posch trobar
de present ana en casa sua e sopa e sopant aquest vench lo dit
Anthoni sucia dient aquest miquell dit ma ha que tu mas demenat
vet ma asi que vols e aquest dix li sapies Anthoni que ~~[illegible]~~ vul plar ab tu
mes lexe sopar e havent aquest remiement vench en go fort de
porrers ~~[illegible]~~ e aquest levas de sopar e tots ensemps jsiquere en
la carrera e aquest e lo dit fant dixere al dit sucia que fes pau

any de fabr any
m cccc xxviij

Denunciat es stat ala present cort per en bnt salom que hun jorn ~~digous~~
lo qual aquest no li recorda ~~a ora del seny del ladre o aquen entorn~~
la dona Angelina muller de Tomas Bauet quo ~~li la dicmenga~~
~~apres segnent~~ denia fer una sua filla nunia e prega aquest e ala
dona muller de aquest que lo digous qui vanja les aculis en son
albert portant que fesen bays ala dita filla sua axi com es acustumat
car lo dicmenga apres segnent la denia fer nunia e aquest que li
dix que be li playa e com vench lo dit die de digous a ora del seny
del ladra o aquen entorn la dita dona Baueta ab sa filla e la dona
Cugara venguerem en casa de aquest per fer los dits bays e aquest depres
que les dits dons fore en sa casa pertise e ana jaura en casa de la
dita dona Baueta e com vench lo sent dema que aquest fon tornat en
son albert troba en la cambra diuerses forats e regeles ~~qui ere~~ ben
tepats los quals agren tots foredats deffets e tiencats ~~en ert~~ alcuns prosons entre los quals forats ne haguerem
destepat hun lo qual era qui endret lo capsal del lit endret lo
qual hauia una stora la qual teyare e foredare ab spasa o coltell
per la qual cosa feyent les dits dons lurs bays fore ben mirades
e vists per les prosons qui los dits ~~bay~~ regeles o forats aguerem destepats
per que les dits cosses denuncia ala present cort per trenquament de
albert per la qual cosa se pensa que si aquest hi fos stat que lo aguerem
mort

Interrogat si sab ne ha hoyt dir qui ha fets les dits cosses e dix que ha
hoyt dir ala dona myers la dona muller de bertrand sucia e dona
ramis que Nanthoni sucia hi es stat entre los altres

Dona muller de bnt salom ta jurada interrogat sobre les dits cosses
e dix que lo dit vespre fahent aquesta ab les altres dons los dits
bays venguerem en la pet dela cambra del seu albert Nanthoni
sucia e Bigell sabater los quals destepare diuerses forats o regeles
qui ere en la dita cambra en la hun dels quals forats stave una

88

xviij die febrij
anno m° cccc° xviij

Lo dia e any dessus dits stant en la vila de Montuer lo
discret en JD. Petro Lochs del Hourat vasc de Fora fahent
visitacio de

Die xv febrij anno mat dni m° cccc° xviij° Anthonius Petri notarius regens
Tribunalis cie vicariatus Florentini habens plenam facultatem de subscriptis ab hon
Gr de Puig dorfila vicario Florentini cum eius litteris datis [illegible] sub die
[illegible] de [illegible] [illegible] [illegible] [illegible] [illegible] [illegible] [illegible] [illegible] [illegible] [illegible]
[illegible] [illegible] [illegible] [illegible] [illegible] [illegible] [illegible] [illegible] [illegible] [illegible] [illegible]
Petro [illegible] [illegible] [illegible] [illegible] [illegible] [illegible] [illegible] [illegible] [illegible]

Et die xv febrij anno m° cccc° xviij° [illegible] [illegible] [illegible]

Denos en [illegible] de Puig dorfila vasquez de Fora al [illegible] (lo [illegible] de [illegible]

92

42

Juxta Joan Jahanem
Sanctum Bernardum Roseyo

94

Xij mensis aprilis anno
anat domini M° CCCC° XVIIIJ°

Lo dit e any demunt dits fo prenguent a sebuda dela present cort
que en Joha de Nacio de Tartres cathu de Joha Roseyo cirurgich ha
furtat hun molto de Jac Verrell

Joha de Nacio de Tartres cathu de Bernat Roseyo delat de furt de carn [illegible]
jurat [illegible] dir tota veritat sobre les cosses ala cort present prenguendes
dix lo dit furt per ell no eer fet co lo dit molto fos seu empero
sies la raho aquesta e eer vengut per la forma segent dient que hun
sabater de Maia denia dins aquest los quals li hauia prestats de bosa e que
per diuerses vagades aquest hauia demenat aso senyor quell lexas anar
en ciutat per hauer los dits dins e que lo dit so senyor denegant
li la dita anada dient que non volia fins so fill fos vengut de
Barcelona e aquest no res meys lo jorn dela Bte Ma pp pessada dix
al dit so senyor quell lexas anar en la dita ciutat per los dits
dins hauer e lo dit so senyor dix que non volia fer e aquest vayent
aso dix entre si que per deu ell hi auria e co vench lo dilluns segent
aquest se parti de casa lo dit so senyor per anar en la dita ciutat
e portant co era de die no gosa pendra lo camy dela ciutat
portant que sull trobas negu que no digues que fos fuyt mes se en la
telaya dela possessio del honrat Nanthoni de Puials hauent alcor que
alues qui venia anas en la dita ciutat per hauer los dits dins
e stant axi vench Nanthoni Joha e dix aquest que tornas a casa so
senyor que lo dit so senyor ne stane en mal cor hoc que ja ne auia
tres endiuerses lochs perque lo dit Anthoni Joha torna aquest aba
lafia e co vench lo vespre aquest volent una vagada anar en ciutat

(Penhora sobre bens)

Saibham quantos este estormento de penhora virem como aos vinte e hum dias do mes de Janeiro de mil e seiscentos e sessenta e hum annos nesta villa de Santarem e pousadas de mim Tabaliam ahi apareceo presente Manoel Rodrigues Cardoso morador nesta villa e por elle me foi dito que elle tinha hum mandado de penhora passado pelo Juiz ordinario desta villa e nelle hum auto de penhora feito em bens de Antonio Rodrigues Cardoso seu pay morador no Casal de Sancto Estevão termo desta villa e nelle se mandava fazer penhora em humas casas terreas que o dito Antonio Rodrigues Cardoso tem na rua de Sancta Maria desta villa e nellas em humas arcas e em hum bofete e em humas mesas e em humas cadeiras e em hum leito de pao e em hum cobertor de lam e em hum tapete e em humas tenazes e em hum fogareiro e em hum alguidar e em hum tacho e em hum caldeiro e em hum almofariz e em hum pilam e em hum espeto e em hum candieiro e em hum candieiro de vidro e em hum frasco e em hum cantaro e em hum barril e em hum barril pequeno e em hum barril de vinagre e em hum barril de azeite e em hum barril de agoa e em hum barril pequeno e em hum barril de agoa e em hum barril pequeno e em hum barril de agoa e em hum barril pequeno

xxvij die mensis aprilis
anno dni m° cccc° xviij°

Lo dit e any dessus dit ora del sol post o aquen entorn fo
prenguent a audiencia e sebuda dela present cort que la dita
ora ves la torra de mirayes hauia fo de viafos per la qual cosa
eran dos catius del dit mirayes qui barayauen per nom la
hun Crastia e alt Nicholau dela qual baraya o bregalo
dit Nicholau nefra de colp de pera lo dit Crastia so es
en la seya

Crastia de nato de tartres catiu de aquell mirayes jurat
e nefrat de colp de pera interrogat dir veritat e dix que lo jorn de
dimarts per passat dia de sent Garcia aquest se parti dela villa de
Gontueri que hauia bagut e ana ala torra del dit son senyor hoy
hauia alt catiu del dit son senyor e con fo la en aquella ve que los
bous eren al bat e dix al dit catiu per nom Nicholau los bous
son albat e tu non as cura ana amalgual e donen los racapta
e quaix tira per la falda lo dit catiu e lo dit Nicholau dix
huda tots tres que vendras embriach dira te feras senyor per mes
tu no est senyor e que aquell de present pres la una pera en la ma e
tira la aquest e feril en la seya e aquest ve ago crida viafos
e de present vengueren alcuns persones e ab aquelles aquest se vench
en Gontueri interrogat aquest si nefra ne colpa lo dit catiu e dix
que no que enuides se podia tenir tant era embriach

Sepan quantos esta carta de
obligaçion vieren como yo Gonçalo
Perez de Vrrea vezino de la villa de
Logroño en nombre de mi muger
Doña Maria Ramirez de Arellano
hija legitima y heredera de Don
Diego Ramirez de Arellano difunto
y de Doña Maria Perez de Vrrea
su muger y como yo Doña Maria
Ramirez de Arellano muger legitima
de Gonçalo Perez de Vrrea vezino
de la villa de Logroño hija legitima
y heredera de Don Diego Ramirez
de Arellano difunto y de Doña
Maria Perez de Vrrea su muger
otorgamos y conocemos que
auemos vendido y por la presente
vendemos a vos Juan Gil de Arrieta
vezino de la villa de Logroño
y a Maria Ruiz de Arrieta su
muger y a vuestros herederos y
sucesores o a quien vuestro poder
hubiere para siempre jamas
todo el derecho y parte que
nos auemos y tenemos y nos
pertenece en qualquier manera
en todos los bienes muebles y
rayzes derechos y acciones
que fincaron por fin y muerte
de los dichos Don Diego Ramirez
de Arellano y Doña Maria Perez
de Vrrea sus padres y suegros
en la villa de Viana y su
jurisdiçion y en la villa de
Logroño y en la villa de
Lapuebla de Labarca y en
todas las otras partes y lugares
destos reynos de Castilla y de
Navarra y en otras qualesquier
partes y lugares destos dichos
reynos y fuera dellos en
qualquier manera que sea
o pueda ser nombrado
o llamado todo lo que
nos pertenece y pertenecer
puede en qualquier manera
por razon de la dicha
herencia de los dichos
nuestros padres y suegros
y todo lo que nos pertenece
y pertenecer puede en
qualquier manera por
razon de la dicha herencia
de los dichos nuestros padres
y suegros y

Dona Catherina molher q̃ foy de Ruy Gomez da Silua
pedio pruinissa pueras [illegible] sua vida pera
q̃ [illegible] de pumpeyra q̃ lhe [illegible] q̃ a ella
ouuesse de ficar pella [illegible] q̃ lhe ella
fez em seu testamento. E q̃ ho dito Ruy Gomez
mandou pera q̃ ouuesse de ficar a dita molher
ou a quem ella ho ouuesse de dar. E q̃ ho dito
Ruy Gomez ho mandou assy por seu testamento
e q̃ ella ho ouuesse de ficar. E q̃ ella
ho ouuesse de dar a quem lhe parecesse
E q̃ ella ho ouuesse de dar a quem
lhe parecesse. E q̃ ella ho ouuesse
de dar a quem lhe parecesse
E q̃ ella ho ouuesse de dar
a quem lhe parecesse

[illegible] pay mandou
[illegible] aueo sua filha

108

S.A

[illegible] Ruy Gomez de Silua [illegible] Catherina
[illegible] Ruy Gomez [illegible] Catherina
[illegible] Ruy Gomez [illegible] Catherina
[illegible] Ruy Gomez

Joseph Perdra auctoritate domini regis notarius publicus ac scribanus
ordinarius dicti domini regis in villa de Cervaria presentibus Petro de Ossa
et Johanne Ossa ad predicta vocatis specialiter et rogatis scripsi et
in hanc publicam formam redegi signoque meo consueto signavi
rogatus et requisitus.

no hi sap (pedro) aquesta si hoy que lo dit (qual juras leis
dela bte maria (e dix que no be hoy que jura lo cull de den
pedro) si la hu alalt apparenyse arma negra e dix
que no si hoc sensos demunt es dit ~~[illegible]~~ be es vr que lo dit
qual tenia (hu dart (pedro) si sap pq ~~[illegible]~~ fo la dita ramor
e dix que lo dit qual deya que la lane li treyen de cassa
sens fermes

Ultima de mensis aprilis
anno domini mcccc xx°

Lo dia e any demunt dits per en P. mora de la villa de Motueri
fon denunciat al discret en Bnt Romeya batle de la dita cort
dies no pessats tresquere del coral de aquest dos bous
del sen Rafal no sabent aquest qui e aquest vayent a so
ns sa ensergua pls proquies per serquar aquelles los quals
no posch trobar e aquest pus nols podia trobar torna en casa
sua e con vench dimensa pus per pessat aquest ab P.
lobet qui ab aquest sta partire se de casa aquest avant al sen
Rafal e con vench fore pls lo entrer forch de la sort del
Rr mesoll meior de dies lo dit Rr mesoll crida aquest
e lo dit P. dient vents ab dosos e aquest e lo dit P.
tornare e con fore pres lo cayro de Bnt Roseyo lo dit meso
ll aqui dient aquest e al dit P. senyors sepiats que hu
hom es stat amy e ham dit que los bous que son stats furtats
troberets en la alquria de part del puis de Jucha Empo e
si avar noy volets que li donets cent ff e ell amanar
los vos ha si no queus voll dar den lo Empo tents me seg
no vull que ne haje tant afany yo meteix hi vulla anar
e aquest e present partis e ana ab altra persona en la alquria
del dit part e no hi atrobare los dits bous per que dels
dits cosses requer que sie pres tes al dit mesoll qui es
lo dit hom perso que si fer se pot aquest puxa aver los
dits sens bous